К 63.3(2) М-62 ФМО

СЛАВГОРОД

МИНУВШИЕ ДНИ

№ 2, 2004 г.

ИСТОРИКО-КРАЕВЕДЧЕСКИЙ ЖУРНАЛ

"Уважение к минувшему - вот черта, отличающая образованность от дикости".
Александр Пушкин

В НОМЕРЕ:

- Становление города
- Во главе земства
- Времена НЭПа
- Славгородский округ
- Защитники Отечества
- Наш общий дом
- Из записной книжки секретаря райкома
- История мебельной фабрики.
- На ниве просвещения
- Летопись газетной строкой

- 5 ноября (19 ноября по новому стилю) 1914 года поселок Славгород преобразован в безуездный город.
- 29 ноября 1944 года Указом Президиума Верховного Совета РСФСР Славгород получил статус города краевого подчинения.

Николай II

Городъ Славгородъ Томской губерніи 5 ноября 1914 г.

Плакат к 300-летию династии Романовых

Высочайше Утвержденныя положенія Совѣта Министровъ:

— 4836 — № 348

3312. О преобразованіи поселка Славгорода, Томской губерніи, въ безуѣздный городъ, съ введеніемъ въ немъ городского общественнаго управленія въ упрощенной формѣ.

Государь Императоръ, въ 5 день ноября 1914 г., по положенію Совѣта Министровъ, Высочайше соизволилъ:

I. Изъ возникшаго на казенной Славгородской, Томской губерніи, оброчной статьѣ поселка образовать безуѣздный городъ, съ присвоеніемъ ему наименованія «Славгородъ», въ предѣлахъ существующей селитебной его площади, съ тѣмъ: а) чтобы находящіяся въ чертѣ города земли оставались полною собственностью лицъ и установленій, ранѣе пріобрѣвшихъ таковыя на законномъ основаніи; б) чтобы находящіяся въ чертѣ образуемаго города казенныя земли перешли въ полную собственность города; в) чтобы усадебные участки, находящіеся нынѣ въ арендѣ, оставались въ пользованіи арендаторовъ до окончанія срока договоровъ, арендная же плата за нихъ со времени образованія городского общественнаго управленія поступала въ городскіе доходы, и г) чтобы проживающія въ упомянутой мѣстности лица сельскаго состоянія, которыя не пожелали бы причислиться къ городскимъ сословіямъ, сохранили всѣ права состоянія, коими они пользовались до преобразованія селенія въ городъ.

II. Ввести въ учреждаемомъ (отд. I) городѣ общественное управленіе въ упрощенной формѣ на основаніяхъ, указанныхъ въ Городовомъ Положеніи (Св. Зак., т. II, изд. 1892 г. и по прод. 1912 г.) съ послѣдовавшими къ нему измѣненіями и дополненіями.

III. Предоставить Министру Внутреннихъ Дѣлъ: а) сдѣлать распоряженіе о производствѣ оцѣнки недвижимыхъ имуществъ въ учреждаемомъ (отд. I) городѣ, для опредѣленія правъ ихъ владѣльцевъ на участіе въ избирательномъ собраніи чрезъ особую избранную владѣльцами недвижимыхъ имуществъ изъ своей среды коммисію, подъ предсѣдательствомъ лица, назначеннаго властью Томскаго губернатора; б) озаботиться точнымъ опредѣленіемъ, по сношеніи съ подлежащими вѣдомствами, границъ вновь образуемаго города, а также скорѣйшимъ составленіемъ для него плана, и в) вслѣдъ за учрежденіемъ города подвергнуть всестороннему обсужденію вопросъ о земельномъ устройствѣ его.

Санкт-Петербург. Зимний Дворец

Учрежден
администрацией
г. Славгорода
Алтайского края

МИНУВШИЕ ДНИ

№ 2, 2004 г.

ИСТОРИКО-КРАЕВЕДЧЕСКИЙ ЖУРНАЛ

СОДЕРЖАНИЕ

Становление города. Документы.....3

Время. События. Люди.

Гельмель Ю. *Археологическая разведка в Славгородском районе*.....11

Трегубов А. *Киргизский вопрос*.....12

Петрова О. *С Георгиевскими медалями*.....13

Революция. Гражданская война. Становление Советской власти.

Ежин Г. *Во главе восстания*.....15

Господаренко И. *Когда пылал Орлеан*.....17

Гельмель Ю. *Материалы по истории гражданской войны в Славгородском уезде*.....20

Велижанин А., Гельмель Ю. *Видный деятель Славгородского земства*.....27

Третьяков П. *Просвещенцы*.....28

Учитель. *Гоголевские типы нэпманского времени*.....34

Чуев Т. *Союз нерушимый Республик свободных*.....35

Государство и муниципалитет.

Петрова М., Петров А. *Вертикаль власти*.....36

- *Постановления исполкома Совета*.....44
- *Документы по районированию*.....47
- *Сибирский край*.....49
- *Славгородский округ*.....52

Список населенных местностей Славгородского округа..55

- *Славгород*.....55
- *Славгородский район*.....55
- *Немецкий район*.....60

Время. События. Люди.

Казанский П. *У кулундинских немцев*.....65

Бригада. *В «Сибирском Гиганте» кулаки и баптисты*.....69

Фиц П. *Отозван по прямому проводу*.....70

Грибанов Б. *Простая история*.....71

Великая Отечественная.

Наш земляк - Герой Советского Союза

- *Отважный танкист. Шевцов И.А*.....74
- *Семенов А. Семья Андрея Игнатовича*.....75

Документы военной поры.....75

Ордена Великой Отечественной войны.....115

Время. События. Люди.

Кондрашова В. *Женская доля*.....77

Гендрихсон Б. *Мы жили по-соседству*.....78

Мануильский Э. *Сыновний подвиг*.....79

Годы созидания.

Маслак И. *«Хороша у вас пшеница»*.....81

Владимиров А. *Крестьян никогда не баловали рублем*.....82

Сафонов Н. *Арбузные деньги*.....82

Лобанов В. *В годы целины*.....83

Невский А. *Дневник секретаря райкома*.....97

Дементьев В. *Созидательная поступь*.....108

История предприятий, учреждений.

Погорельская Г. *Наш родной детский дом*.....84

От артели «Красный экспорт» до АО «Сатурн».....88

Шишов А. *Правофланговые культурной революции*.....91

Юрченко С. *Старые здания - свидетели истории*.....64,111

Время. События. Люди.

Мелинг В. *Комсомольский оперотряд*.....95

Пантюков А. *Высокий гость*.....109

Барабаш В. *Имена и события былых дней*.....110

Барабаш В. *Желаю долгой жизни и здоровья*.....111

Кто есть кто.....112

Народные избранники.....114

Летопись газетной строкой....19, 26, 54, 78, 81, 90, 96, 114

Книжная полка.....14, 21, 33, 68, 113

Редакционный совет

П.Э.Фиц, заместитель главы администрации города, председатель совета;

Л.Г. Адамян, председатель комитета по культуре;

И.Г. Беккер, заслуженный врач Российской Федерации, лауреат Демидовской премии (г. Рубцовск);

Ю.И. Гельмель, педагог дополнительного образования ЦДЮТ;

Я.Я. Гринемаер, председатель общественного совета по предпринимательству при администрации города;

В.В. Дементьев, депутат городского Собрания депутатов;

В.Г. Жемеров, заслуженный учитель Автономной Республики Крым (Украина);

Г.И. Марченко, председатель комитета по образованию;

Г.Ф. Моисеева, директор ГУП АК «Славгородская типография»;

А.А. Пантюков, член Союза журналистов СССР;

Н.М. Сафонов, ветеран войны и труда;

А.В. Фомичев, ветеран труда (г. Яровое);

В.Ф. Фукс, заведующая архивным отделом администрации города;

В.В. Ходиков, редактор газеты «Славгородские вести»;

Н.В. Чайка, директор Большеромановской средней школы, председатель Табунского районного Совета депутатов;

А.И. Шишов, преподаватель Славгородского педагогического колледжа.

Редактор П.Э. ФИЦ.

Редакционный совет благодарит Л. Белоусову, М. Петрову, И. Волобуева, С. Гальчину, Ю. Гельмеля, Т. Кривенко, Р. Миргородского, А. Петрова, Ю. Шилина, Ф. Эргардта, фотомастеров С. Карабаня, С. Юрченко, В. Думлера, сотрудниц централизованной библиотечной системы города за помощь в компьютерном наборе и технической работе по подготовке журнала к изданию.

От редакции

Уважаемый читатель, в ваших руках очередной номер журнала «Минувшие дни». Мы продолжили традиционные темы и рубрики, уделив особое внимание документальной базе. Благодаря большой работе, проведенной в Государственных архивах Алтайского края, Омской, Новосибирской и Томской областей заведующей архивным отделом администрации г. Славгорода В.Ф. Фукс и сотрудниками отдела, достоянием читателей стал большой пласт документов, отражающих перипетии становления нашего города и административно-территориального устройства края.

Возможно, некоторые проблемы экономической истории и государственного строительства покажутся устаревшими. Однако еще древние утверждали, что все возвращается на круги своя. Цикличность отнюдь не означает повторяемости. У каждого цикла , исторического «круга» были и есть только ему присущие системные свойства и прежде всего в сфере производственных отношений, в экономическом сегменте. Да, в экономическом развитии страны нет ничего предопределенного заранее. Есть набор вариантов и все зависит от прозорливости лидеров, эффективных действий властей. В 20-30 годы XX века они решались фундаментально, с максимальной результативностью, что позволило государству преодолеть отставание от ведущих индустриальных держав мира.

Мы обращаемся к прошедшему времени, полному беззаветного героизма, выдающихся свершений и неимоверных трудностей, еще и потому, что былое дает нам примеры того, как найти выход из критических ситуаций. Выход был и есть – это борьба. Борьба за правду и честь, борьба за справедливость и счастье, борьба за хлеб и новые технологии, борьба за знания и нравственные идеалы, борьба за будущее ради наших детей.

Великий русский писатель Леонид Леонов в одном из своих последних интервью заметил: «… гордость деяниями предков, нераздельная перед обязательствами перед потомками, становится чувством наследственного бессмертия, способного заживлять смертельные раны, превозмогать любую боль, а всего лишь моральное превосходство перед противником превращать в превосходство численное».

Авторы журнальных публикаций отражают свое видение прошлого, не бесспорное , поэтому есть повод для дискуссий, выражения иных мнений. Архивные материалы говорят языком своего времени и надо многое знать из прошлого нашей Родины, дабы внятно расслышать голос истории, правильно расставить акценты, связать все в одно целое.

Редакция журнала выражает искреннюю признательность Фонду российских немцев «Алтай», лично господину Д. Префрокку, директору Фонда, и его заместителю Ф. Эккерту за финансирование полиграфических услуг на издание журнала.

Одна изъ улицъ Славгорода въ 1913 году.

Сдано в набор 01.07.2007 г.
Подписано в печать 28.09.2007 г.
Сверстано в компьютерном центре ГУП АК "Славгородская типография".
Формат 62x84/8.
Бумага офсетная.
Печать офсетная.
Усл. печ. лист. - 30.

Тираж - 500.
Заказ № 739.
Отпечатано в ГУП АК "Славгородская типография" по адресу:
658820, Россия, Алтайский край, г. Славгород, ул. К. Маркса, 144.
Тел.: 5-28-27.

Становление города

«Сибирский торгово-промышленный ежегодник. 1914-1915» вышел в канун первой мировой войны в Петербурге. Справочное издание содержит богатый материал о восточной части Российской империи. Солидный том в более чем одну тысячу страниц. Начинается ежегодник историческим указателем наиболее достопамятных событий от начала Русского государства. Первая строчка: 862 год – начало Русского государства: призвание Рюрика, Синеуса и Трувора. Замыкает краткую летопись 1914 год. И такая строчка: начало постройки железных дорог: Арысь – Верный, Минусинск – Ачинск, Татарск – Славгород. Потрясающе! Славгород завершает череду памятных и знаменательных событий истории государства Российского. Славгород – последнее слово в перечне важнейших событий России.

В разделе IV более обстоятельная справка о Славгороде и рассказано о нашем степном городке нисколько не менее, чем о древней и знаменитой Бухаре. Славгород стоит и в списке населенных мест Сибири и Русского Туркестана, в коих имеются почтово-телеграфные учреждения. Он упоминается в статье о строительстве железных дорог в Сибири.

Предоставим возможность нашим читателям познакомиться со статьей о нашем городе, опубликованной в Сибирском торгово-промышленном ежегоднике.

Славгород (Славгородское)

Село Барнаульского уезда, Томской губернии и административный центр Кулундинской степи, имеющее в недалеком будущем быть переименованным, сначала в безуездный, а по разделении Томской губернии на Томскую и Алтайскую, вероятно, и в уездный город, возникло в 1908 году и расположено при озере «Секачи». От губернского города своего Славгород отстоит в 700 верстах (маршрут сс. Карасук, Ярли, Моршанка, жел.-дор. станции Каргат и Тайга, от коей уже по Томской ветви); от уездного города Славгород находится в 400 верстах (по тракту на сс. Знаменка и Камень, а далее пароходом по Оби; до г. Татарска Каинского уезда Томской губ., стоящего у магистрали 315 верст, по довольно сносной дороге).

Маленькая, не лишенная интереса подробность: пять-шесть лет тому назад в Кулунде, в районе, по крайней мере, нынешнего Славгорода, не было никого, кроме хозяйничавших здесь волков, шакалов и других диких зверей, а теперь от г. Татарска, в направлении к Славгороду, существует правильное товарно-пассажирское автомобильное движение, которое до с. Купино открыто еще в 1911 году, а новый город «Славгород» уже насчитывает жителей не менее 4500 душ (обоего пола. - Ред.) размещающихся в более, чем 600 жилых домах.

Большинство населения этого района составляет малороссы и немецкие колонисты, - выходцы из Екатеринославской, Харьковской, Полтавской, Херсонской и Таврической губерний; есть, конечно, и перебравшиеся из уездов Томской и других соседних губерний; все они заняли громадную площадь: верст на 55-60 вокруг Славгорода, как около центра, в настоящее время насчитывается не менее 325 поселков. В Славгороде имеется уже почтово-телеграфное отделение (телеграфная линия от г. Татарска), временная церковь (заложен новый собор), прекрасно оборудованная бойня, пожарная дружина, электрическое освещение (освещаются электричеством две улицы: Столыпинская и Московская; станция оборудована местным жителем Я. А. Унгер, на средства, собранные «Обществом благоустройства города»), два училища, сиротский приют; на оз. Яровом (в 8 верстах от города) проектируется устройство курорта: озеро это занимает площадь около 50 верст в окружности и лежит в глубокой впадине, окаймленной поодаль возвышенностями; вода представляет настолько насыщенный ра-

створ солей, что в ней невозможно опуститься, но можно свободно лежать и сидеть: великолепный пляж, чудный воздух, благоухающая равнина, - здесь на лицо все данные к устройству курорта. Затем имеются здания: волостного правления (в старом селении), канцелярия первого Кулундинского переселенческого подрайона, переселенческий врачебный пункт, часовенка в память посещения села ныне покойным П. А. Столыпиным, здание элеватора на 100 000 пуд. зерна; на соседнем поле устроен питомник различных лесных пород. В новом городе находятся: ветеринарный пункт, отделение сельскохозяйственного склада, канцелярия Заведующего вторым Кулундинским подрайоном, памятник Царю-Освободителю Александру II, искусственное озеро, башня глубокого бурения; предполагается устройство бульвара от названного памятника к будущему собору. Хозяйством города Славгорода заведует «Общество благоустройства».

Весь Кулундинский район тяготеет к городу Славгороду, где еженедельные базары собирают не менее 20 000 человек и торговля идет очень бойко, на славу: годовой торговый оборот Славгорода достигает 2,5 миллионов рублей; за 1913 г. из Славгородского района вывезено на Каргат, Камень и Павлодар не менее 1 500 000 пудов зернового хлеба (главным образом, пшеницы). Надо думать, что с проведением железной дороги Славгород - Татарск, постройка которой уже начата, пульс местной жизни, а, главным образом торгово-промышленной, страшно повысится, и, кто знает, как может тогда вырасти этот новоявленный центр плодородного Кулундинского района.

Окрестное население занимается преимущественно хлебопашеством, городские жители торговлей: ярмарок - 4: 1 января, 9 марта, 10 июня и 1 октября. Стоимость перевозки грузов от Славгорода (с пуда) до: с. Камень - 20-30 к., г. Павлодара - 18-25 к., с. Каргат - 40-55 коп. Вольные ямщики берут по 5 коп. за лошадь и версту.

В городе довольно успешно функционирует «Ссудо-сберегательное товарищество», насчитывающее около 650 членов (председателем состоит кр-н Почепня). Существует и кружок любителей драматического искусства, деятельность которого, впрочем, до последнего времени почему-то не встречала особых симпатий у высшей губернской администрации.

Должностные лица: Заведующие Кулундинским переселен. подрайонами: 1-м - В.М. Чернов, 2-м - г. Качаев, Мировой судья 4-го уч. - И.А. Сахновский, Председатель Славгородского «Общества благоустройства» - И.В. Блохин, Секретарь - В. Бобков, Волостной старшина - А. Олещенко, Нач-к почт.-телегр.отд. М.П. Конюхов, Переселенческие врачи: А.Г. Анисимов и В.А. Металиев, Ветеринарный врач - П.И. Измайлов, Акцизный чиновник - г. Соболев, Завед.с/х складом Переселен. Управл. - А. Косырев, Пристав 13 стана Барн. Уезда - Ф.М. Андрич (он же исполняет обязанности Судебного пристава), Частный поверенный - П.К. Бурлаков.

Сибирский торгово-промышленный ежегодник. 1914-1915., раздел IV, стр. 439-440.

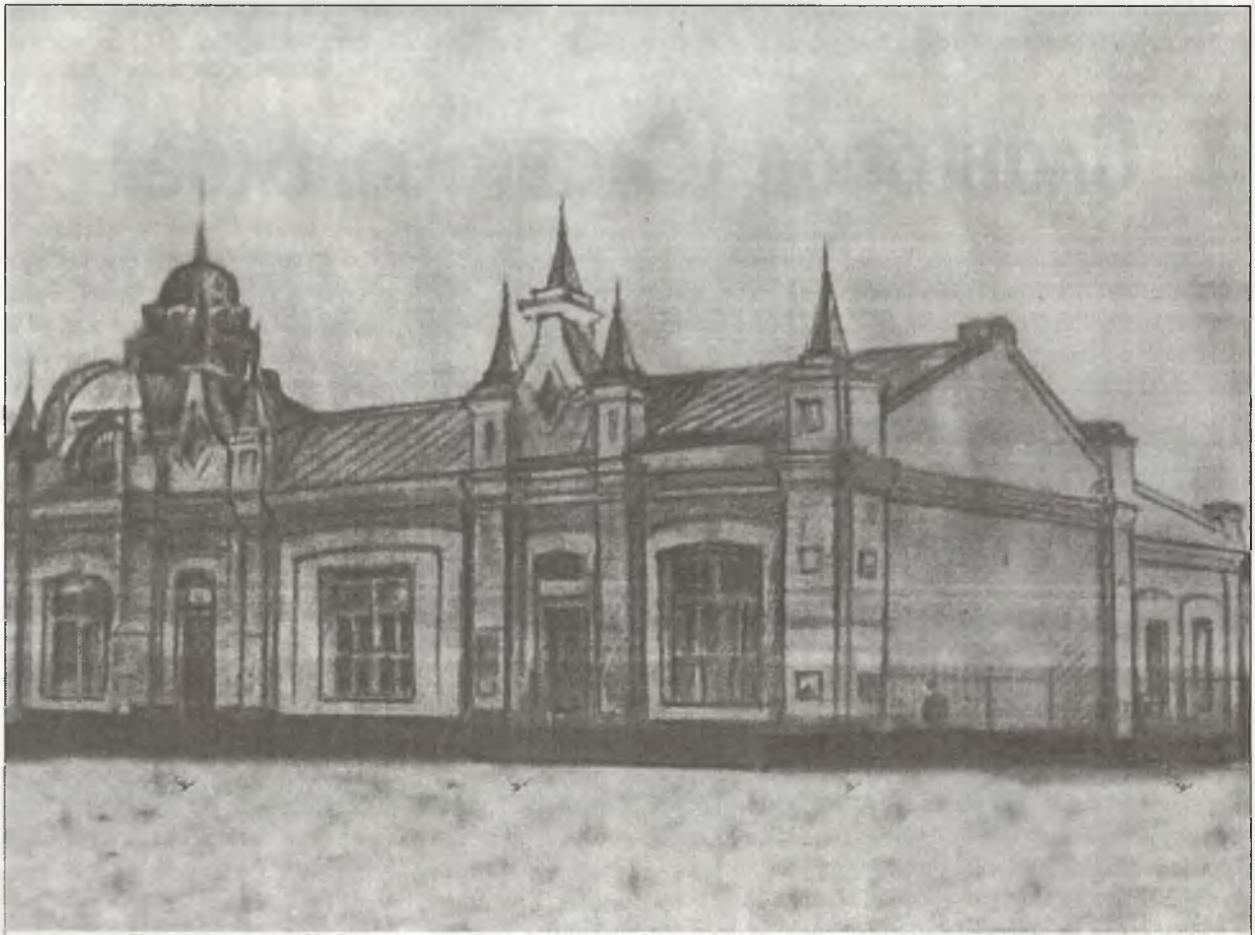

Торговый дом А.И. Винокурова. Ныне магазин "Смена". Рисунок с фотографии Т. Прохоренко.

Документы

М. В. Д.
Главное Управление по делам местного хозяйства
Отдѣлъ городского хозяйства
Дѣлопроизводство.
1 июля 1914 г.
№ 7780

г. Томскому Губернатору

Главноуправляющий Землеустройством и Земледелием возбудил вопрос о скорейшем преобразовании поселка Славгород в город, с введением в нем городского общественного управления.

Рассмотрев настоящее дело, Министерство Внутренних Дел нашло, что по укладу жизни в пос. Славгород, числу населения, развитию торговли и размерам бюджета осуществление такового предположения представляется не только возможным, но и крайне желательным в интересах правильного дальнейшего развития названного населенного пункта. В виду сего, войти в сношение с Министерством Финансов, для выяснения того, не встречается ли со стороны названного Министерства каких либо возражений против предположенного преобразования пос. Славгорода в безуездный город, в пределах существующей селитебной площади, с введением в нем общественного управления в упрощенной форме и вместе с тем, озабочиваясь скорейшем разрешением вопроса о поземельном устройстве Славгорода.

Из сообщенных Переселенческим Управлением по настоящему делу данных видно, что под Славгородскую оброчную статью при образовании ее в 1910 году было вымежевано всего 3797,84 десятины; это количество земли распределяется следующим образом: под усадьбы отведено 501,09 дес., под улицы и переулки - 278,85 дес., под дороги на выгоне - 5,99 дес., под опытное поле - 113,62 дес., под переселенческий врачебный пункт - 3,5 дес., под запасную церковную землю - 105 дес., под запасный школьный участок - 15 дес. и под кладбище - 30 дес.; под озером находится 67,92 дес. и для выгона оставлено 2626,02.

На указанных выше 501,09 дес. разбито 204 квартала, разделенных на 2346 усадебных мест. К 1 января 1914 года было сдано в аренду 1516 усадебных участков, из коих застроено жилыми домами 381 усадьба.

Принимая во внимание быстрый рост Славгорода и наличность условий, обеспечивающих ему, особенно с предстоящим проведением железной дороги, дальнейшее развитие, прежде всего необходимо отметить, что площадь в 501,09 дес., отведенная собственно под селитьбу в Славгороде, может оказаться в ближайшие же годы занятою, вследствие чего возникнет вопрос о расширении городской селитебной площади. В предвидении этого и в виду сложности оформления таковых расширений, Министерство Внутренних Дел полагало бы целесообразным подвергнуть обсуждению вопрос о том, какое именно количество земли надлежало бы включить в селитебную черту города Славгорода, в видах разростания его.

Одновременно с этим, необходимо выяснить возможно точнее и потребности будущего города в выгонной земле, а также в состоянии ли удовлетворить таковые потребности предназначенные для отвода под выгон 2626,02 дес., какие угодья собою эти земли представляют, как ныне эксплуатируются, какой доход приносят и на каких условиях подлежали бы передаче городу.

Если же, по собранным данным, выяснится, что предположенная к отводу для выгона земля , по своим качествам, размерам или иным каким либо причинам, не могла бы вполне обеспечить город, то Министерству Внутренних Дел представляется необходимым располагать следующими сведениями:

1. имеются ли в окрестностях Славгорода, но не далее 10 верст расстояния от него, казенные земли, из коих мог бы быть отведен выгон в порядке п. 5 приложения к ст. 689 Зак. Сост., Св. Зак. т. IX изд. 1899 года и, если имеются, то в каком расстоянии, в каком количестве десятин и какие угодья собою эти земли представляют и если казенных земель не имеется, то имеются ли в окрестностях данного поселения незастроенные частновладельческие или общественные земли, удобные для образования городского выгона, кому они принадлежат, в каком расстоянии расположены от селитебной черты этого поселения, по какой цене продаются и могли бы быть приобретены под выгон будущим городским общественным управлением (в порядке добровольного соглашения, путем покупки или обмена на казенные земли, расположенные далее 10 верст от города или в порядке отчуждения);

2. какой источник мог бы быть использован для оплаты покупной стоимости выгонной земли и

3. если у предполагаемого к образованию города не имеется наличных для этого средств, то не представлялось ли бы целесообразным средства, необходимые для оплаты покупной или определенной оценочною комиссией суммы, получить путем займа в кассе городского и земского кредита или другом кредитном учреждении.

По собрании означенных сведений вопрос о поземельном устройстве Славгорода должен быть передан на обсуждение общего присутствия губернского управления.

Об изложенном имею честь уведомить Ваше Превосходительство, для зависящих распоряжений, покорнейше прося представить Министерству, по возможности в непродолжительном времени, копию постановления губернского управления, вместе с Вашими ближайшими соображениями и заключением по сему делу.

За Министра Внутренних Дел,
Начальник Главного Управления

Управляющий Отделом

Государственный архив Томской области, Фонд № 3, оп. 45, д. 1222.

Документы

Г. У. З. и З.

ЗАВѢДЫВАЮЩІЙ
землеустройствомъ
и
ПЕРЕСЕЛЕНІЕМЪ
ВЪ ТОМСКОМЪ РАЙОНѢ.

ктября 7 дня 1914 г.

№ 1166

г. Томскъ.

Адресъ для телегр.: Томскъ-Переселенецъ.

г. Томскому Губернатору

По вопросу о преобразовании поселка Славгород в город, с предоставлением отношения Министерства Внутренних Дел от 31-го июля с.г. за № 7780, докладываю Вашему Превосходительству.

К 1-му января 1914 года под селитьбой в Славгороде было 501,09 дес., разбитых на 204 квартала с 2346 усадьбами, из числа которых было сдано в аренду 1516 усадеб. После 1-го января все нарезанные 2346 усадеб были сданы в аренду, почему и явилась необходимость в увеличении числа усадеб посредством прирезки к селитебной площади Славгорода из выгонных земель 95 дес., разбитых на 22 квартала с 377 усадьбами. Таким образом, в настоящее время в Славгороде имеется 226 кварталов с 2723 усадьбами, сданными полностью в аренду, из коих застроено 1089.

Принимая во внимание, что предстоящее проведение железной дороги безусловно окажет влияние на дальнейшее развитие Славгорода, поэтому селитебная площадь в том размере, в каком она есть в настоящее время (2723 усадьбы) оставлена быть не может. Отсутствием усадеб тормозился бы дальнейший рост будущего города, и кроме того создались бы слишком высокие цены на усадебные места, благодаря чему малоимущее население лишено бы было возможности приобрести таковые.

В целях увеличения усадебных мест в Славгороде предоставляется необходимым к селитебной части его прирезать из выгона еще 300 десятин. Эта прирезка, в среднем, даст 1150 усадеб, которые на многие годы обеспечат Славгород селитебной землей.

Выгон Славгорода представляет собой супесчано-черноземную степь, в аренду не сдается и непосредственного дохода не приносит. Используется как пастбище оброчной статьи. После произведенного из выгона отрезка в селитебную площадь (300 дес.), останется 2231,02 дес., но этого количества для будущего города Славгорода недостаточно. Увеличить выгон возможно лишь путем прирезки от примыкающих к оброчной статье переселенческих участков Кокинского и Смежного, свободные доли которых в настоящее время уже не заселяются в видах предстоящей необходимости прирезки к оброчной статье.

На участках Кокинским все земельные доли зачислены за переселенцами, а на участке Смежном имеется 67 свободных долей, или 1005 десятин, которые и могут быть прирезаны к выгону Славгорода. Принимая во внимание, что эта прирезка далеко не удовлетворит требований будущего города в выгонной земле, так как население его, с занятием всех усадеб будет около 11 000 муж. пола и на каждую муж. душу придется около 1/3 дес. выгонной земли, что крайне недостаточно.

В целях возможно большего обеспечения Славгорода выгонной землей, желательно вопрос о прирезке таковой от участков Кокинского и Смежного, в которых считается 3700 дес., отложить до 1-го августа будущего 1915 года по следующим соображениям. К указанному времени истекает срок явки переселенцев на зачисленные доли. Опыт же показал, что весьма значительный процент переселенцев, зачисливших за собою земельные доли, не прибывает на участки и посему доли не прибывших переселенцев возможно прирезать к оброчной статье. Таким образом прирезку можно считать не в 1005 дес., какое количество возможно прирезать в настоящее время, а приблизительно в 2000 дес., то при исключительном малоземелье Славгорода является весьма существенно.

Кроме указанных земель никаких других по близости к Славгороду не имеется.

Именным ВЫСОЧАЙШИМ Указом Правительствующему Сенату от 19-го сентября 1906 года свободные земли Алтайского округа ведомства Кабинета ЕГО ВЕЛИЧЕСТВА переданы казне для надобностей переселения, при этом за передаваемую землю Государственное Казначейство уплачивает Кабинету по 22 к. с десятины удобной земли ежегодно в течение 49 лет. На этих условиях Переселенческое Управление, между прочим, приобрело и землю, занимаемую ныне Славгородской оброчной статьей и передача этой земли будущему городу не может и не должна быть на иных условиях. В крайнем случае причитающуюся покупную плату 10 р. 78 к. за десятину (за все время) можно предложить будущему общественному городскому управлению внести не в 49 лет, а в более короткий срок. Если предположить, что путем прирезки весь городской надел (селитьба и выгон) будет доведен до 6000 дес., то в этом случае на двор придется около 2/3 дес., или около 17 руб. платы. Полагая, что в настоящее время арендная плата в год вместе с расходами по благоустройству поселка доходит до 30 руб. (от 10 до 30), то тем более можно рассчитывать на быструю уплату следующих за землю денег, когда земля перейдет в собственность города и в этом случае никакой денежной помощи городу оказывать не придется.

Возможным и своевременным ныне же преобразовать Славгород в город и тем предоставить ему возможность скорейшего развития и устройства административно-хозяйственной жизни.

И. об. Заведывающего районом

И. об. секретаря

Государственный архив Томской области Ф. 3, оп. 45, д. 1222.

Документы

О преобразовании поселка Славгорода, Томской губернии, в безуездный город, с введением в нем городского общественного управления в упрощенной форме.

Государь Император, в 5 день ноября 1914 г., по положению Совета Министров, Высочайше соизволил:

I. Из возникшего на казенной Славгородской, Томской губернии, оброчной статье поселка образовать безуездный город, с присвоением ему наименования «Славгород», в пределах существующей селитебной его площади, с тем: а) чтобы находящиеся в черте города земли оставались полною собственностью лиц и установлений, ранее приобревших таковые на законном основании; б) чтобы находящиеся в черте образуемого города казенные земли перешли в полную собственность города; в) чтобы усадебные участки, находящиеся ныне в аренде, оставались в пользовании арендаторов до окончания срока договоров, арендная же плата за них со времени образования городского общественного управления поступала в городские доходы и г) чтобы проживающие в упомянутой местности лица сельского состояния, которые не пожелали бы причислиться к городским сословиям, сохранили все права состояния, коими они пользовались до преобразования селения в город.

II. Ввести в учрежденном (отд.1) городе общественное управление в упрощенной форме на основаниях, указанных в Городовом Положении (Св. Зак., т. II, изд.1892г. и по прод.1912г.) с последовавшими к нему изменениями и дополнениями.

III. Предоставить Министру Внутренних Дел: а) сделать распоряжение о производстве оценки недвижимых имуществ в учреждаемом (отд.1) городе, для определения прав их владельцев на участие в избирательном собрании, чрез особую избранную владельцами недвижимых имуществ из своей среды комиссию, под председательством лица, назначенного властью Томского губернатора; б) озаботиться точным определением, по сношении с подлежащими ведомствами, границ вновь образуемого города, а также скорейшим составлением для него плана, и в) вслед за учреждением города подвергнуть всестороннему обсуждению вопрос о земельном устройстве его.

«Высочайше Утвержденные положения Совета Министров»
№348 от 1914 г., статья 3312, стр.4836.

Документы

М.В.Д.
ГЛАВНОЕ УПРАВЛЕНІЕ
по дѣламъ
мѣстнаго хозяйства
Отдѣлъ
Городского хозяйства
I Дѣлопроизводство

17 ноября 1914 года
№ 11828

Томскому Губернатору

Министерство Вн.Дѣлъ входило въ Совѣтъ Министровъ съ представленіемъ, въ коемъ полагало:

I/ Изъ возникшаго на казенной Славгородской Томской губ. оброчной статьѣ поселка образовать безуѣздный городъ, съ присвоеніемъ ему наименованія „Славгородъ", въ предѣлахъ

По Высочайшему пове-

г. Томскому Губернатору

Министерство Внутренних Дел входило в Совет Министров с представлением, в коем полагало:

I. Из возникшего на казенной Славгородской Томской губ. оброчной статье поселка образовать безуездный город, с присвоением ему наименования «Славгород», в пределах существующей селитебной его площади, с тем:

а) чтобы находящиеся в черте города земли оставались полною собственностью лиц и установлений, ранее приобревших таковые на законном основании;

б) чтобы находящиеся в черте образуемого города казенные земли перешли в полную собственность города;

в) чтобы усадебные участки, находящиеся ныне в аренде, оставались в пользовании арендаторов до окончания срока договоров, арендная же плата за них со времени образования городского общественного управления поступала в городские доходы и

г) чтобы проживающие в упомянутой местности лица сельского состояния, которые не пожелали бы причислиться к городским сословиям, сохранили все права состояния, коими они пользовались до преобразования селения в город.

II. Ввести в учреждаемом (отд.1) городе общественное управление в упрощенной форме на основаниях, указанных в Городовом Положении (Св. зак. т. 2, изд.1892г., и по прод. 1912 г.) с последовавшими к нему изменениями и дополнениями.

III. Предоставить Министру Вн. Дел:

а) сделать распоряжение о производстве оценки недвижимых имуществ в учреждаемом (отд.1) городе, для определения прав их владельцев на участие в избирательном собрании, через особую избранную владельцами недвижимых имуществ из своей среды комиссию, под председательством лица, назначенного властью Томского Губернатора;

б) озаботиться точным определением, по сношении с подлежащими ведомствами, границе вновь образуемого города, а также скорейшим составлением для него плана и

в) вслед за учреждением города подвергнуть всестороннему обсуждению вопрос о земельном устройстве его.

Совет Министров, в заседании своем 15 октября с.г. полагал: предоставление это утвердить.

ГОСУДАРЬ ИМПЕРАТОР, в 5 день ноября 1914 г. на положение Совета Высочайше соизволил.

О таком Высочайшем повелении, сообщенном Министру Вн. Дел выпискою из журналов Совета Министров 15 октября и 7 ноября с.г., имею честь уведомить Ваше Превосходительство, для зависящих распоряжений.

Вместе с тем покорнейше прошу Ваше Превосходительство, по возможности в самом непродолжительном времени, представить Министерству подробные сведения о принятых мерах к выполнению п.п. а) и б) отд.3 вышеуказанного Высочайше утвержденного положения Совета Министров, а также подвергнуть всесторонней разработке вопрос о земельном устройстве г. Славгорода и предположения Ваши по сему вопросу сообщить Министерству.

Подлинное за надлежащими подписями.

Верно: Секретарь

Государственный архив Томской области. ф. 239. оп. 3, д. 110.

Торгово-промышленные предприятия:

Агентства страховых обществ:
- русское страховое общество, агент М.П. Конюхов;
- «Саламандра», агент П.И. Измайлов;
- Северное страховое общество, агент И.В. Блохин (он же доверенный т/д А.И. Винокуров и Сыновья).

Аптека:
- Горбатов И.В.

Бакалейно-колониальные товары:
- Бухаткин Н.И.
- Винокуров А.И. и Сыновья т/д
- Винс К.П.
- Дитин П.В.
- Дик Я.Я.
- Дьяченко Л.
- Зубков Г.П.
- Зюба Р.В.
- Карпец Н.И.
- Кооп П.Г.
- Курсатов А.В.
- Пыхтарев Г.И.
- Ус В.П.
- Ховрин И.Д.

Баня:
- Мельников Ф.Г.

Виноторговля:
- Казенная лавка №445
- Федоровой Т. (Ренск. погреб)

Галантерейные товары:
- Алферов А.П.
- Винокуров А.И. и С-вья, т/д
- Винс К.П.
- Дик Я.Я.
- Дитин П.В.
- Зубкова Г.Г.
- Зюба Р.В.
- Карпец Н.И.
- Кооп П.Г.
- Куратов В.А.
- Пыхтарев Г.И.
- Ус В. П.
- Ховрин И.Д.
- Шевцов И.В. и др.

Гостиница с рестораном:
- Кузмичев А., Московская улица, д. Шпилева

Железно-скобяные товары:
- Винс П.
- Винокуров А.И. и С-вья, т/д
- Селюнин В.М.

Жировые товары:
- Винокуров А.И. и С-вья, т/д
- Селюнин В.М.

Земледельч. орудия и машины:
- Верман Е.
- Винокуров А.И. и С-вья, т/д
- Дик Я.Я.
- Казенный склад Перес. Управл., заведующий Косырев А.
- Мартенс, братья
- «Работник», Товарищество
- Столль В.Г. и К⁰, Товарищество
- Эльворти Р. и Т., Акц. общество
- Фишер Я.Я., Комиссионерство
- Фризен Г.
- Шмидт и Тевс

Золото, серебро и часы:
- Винокуров А.И. и С-вья, т/д

Канцелярские и писчебумажные товары:
- Бухаткин Н.И.
- Винокуров А.И. и С-вья т/д
- Винс К.П.
- Дитин П.В.
- Дик Я.Я.
- Карпец Н.И
- Селюнин В.М.

Кинематограф:
- Бабичева И.А.

Кирпичные заводы:
- Васловский Ф.Ф.
- Грузе, инженер
- Диков
- Савельев

Кожевенные товары:
- Алферов А.П.
- Астахова А.С.
- Селюнин В.М.
- Сериков И.Р.
- Шевцов И.В. и др.

Колбасные:
- Прохоренко М.Я.
- Рашин Ф.

Конторы транспортные:
- Винокуров А.И. и С-вья, т/д. Довер. - И.В. Блохин
- Гергард и Гай, Акц. общество, агент - Васловский Ф.Ф.
- Каменские, братья, Ф. и Г., т/д, агент - Селюнин В.М.

Конфетное производство:
- Софронова В.Л.

Лесные материалы:
- Грингот А.А.
- Склад. Перес. Управления, заведующий Александрович А.С.

Мануфактурные товары:
- Бухаткин Н.И.
- Винс К.П.
- Дик Я.Я.
- Дитин П.В.
- Зюба Р.В.
- Карпец Н.И.
- Куратов В.А.
- Прищепов И.
- Пыхтарев Г.И.
- Соколовский К.
- Ховрин И.Д.

Маслобойные заводы:
- Дик Я.Я.
- Михеев
- Шевченко Ф.К.

Машины швейные:
- Зингер, К⁰

Торговый дом купца Дитина. Фотография 1958 г.

Мельницы мукомольные:
· Гамм А.А.
· Зюба Р.В.
· Фрей Я.А.
Москательные товары:
· Винокуров А.И и С-вья, т/д.
Мучная торговля:
· Фрей Я.А.
Мыловарни:
· Рашин
· Чернышев
· Шерешков И.
Мясная торговля:
· Арищенко Ф.
· Вольф В.
· Гринченко
· Долбышев
· Загорулько А.Г.
· Прохоренко М.Я.
· Угро И.
Номера для приезжающих:
· Рогальский Г., Базарная пл.
· Фишер Г.Я., Столыпинская ул.
· Шартнер И.
Оборудование: заводов, мельниц, канализаций, освещения и пр.:
· «Работник», Товарищество
· Столль В.Г. и К⁰, Товарищество
Обувь, галоши и пр.:
· Алферов А.П.
· Астахова А.С.
· Бухаткин Н.И.
· Винс К.П.
· Дитин П.В.
· Дик Я.Я.
· Зюба Р.В.
· Карпец Н.И.
· Куратов А.В.
· Селюнин В.М.
· Ховрин И.Д.
· Сериков И.Р.
· Шевцов И.В.
Пивные склады:
· Кретц И.
· Кульдкеп, собственный завод
· Плещеев П.Ф.
Платье готовое и меховые вещи:
· Астахова А.С.
· Дик Я.Я.
· Дитин П.В.
· Куратов В.А.
· Прищепов И.
Подрядные работы:
· Бордунов С.И.
· Грузе, инженер
· Перов С.Ф.
· Штакельбаум Ф.К.
Постоялые дворы:
· Зубков В.
· Костин
· Фельде
· Фишер И.Я.
· Шартнер И.
Посуда и хоз. принадлежности:
· Винокуров А.И и С-вья, т/д
Пряничное заведение:
· Макаренко Г. А.
Скупка сырья:
· Винокуров А.И и С-вья, т/д
· Селюнин В.М
· Шерстобитов А.Ф.
Семенная торговля:
· Крылов М.И.
Табак, сигары, папиросы:
· Винокуров А.И и С-вья, т/д
Технические склады:
· Казенный склад перес. управ.
· «Работник», Товарищество
· Столль В.Г. и К⁰, Товарищество
· Эльворти Р. и Т., Акц. общество
Трактир:
· Жилякова
Универсальная торговля:
· Винокуров А.И и С-вья, т/д
Фотография:
· Иващенко Г.
· Тюленев
Фруктовая торговля:
· Ахматдеев
Хлеб в зерне (скупка):
· Винокуров А.И и С-вья, т/д
· Данилов Я.И.
· Дитин П.В.
· Крец И.И.
· Селюнин В.М.
· Флешнер Ф.
· Ховрин Д.И.
Часовые и ювелирные мастерские:
· Вакулов Г.И.
· Шмидт А.А.
Чай и сахар:
· Винокуров А.И и С-вья, т/д
· Дитин П.В.
· Куратов В.А. и др.
Шапки, шляпы и фуражки:
· Алферов А.П.
· Астахова А.С.
· Селюнин В.М.
· Сериков И.Р.
· Шевцов И.В.
Шорные товары:
· Гуценко Г.Ф., мастерская
· Селюнин В.М.
· Клейн К.И., мастерская.

Сибирский торгово-промышленный ежегодник. 1914-1915, раздел IV, стр. 440-443.

Центр Славгорода, начало 70-х годов.

АРХЕОЛОГИЧЕСКАЯ РАЗВЕДКА В СЛАВГОРОДСКОМ РАЙОНЕ

Летом 2002 года автором, с группой школьников объединения «Юный археолог» г. Славгорода, была проведена археологическая разведка в Славгородском районе, на территории, непосредственно прилегающей к городу. Всего было обследовано четыре памятника, три из них открыты впервые.

Архангельское

Курганная группа. Находится на землях Архангельского отделения госплемзавода «Славгородский», в 1,5 км. к северу северо-западу от поворота с шоссе Славгород-Гришковка в сторону села Архангельское, в 2,6 км. от последнего (рис.1-Б). Памятник расположен в 180 метрах с северо-восточной стороны от грунтовой дороги, ведущей с шоссе к Архангельскому, в 150 метрах к северо-западу от линии электропередач (220 вольт), идущей вдоль полевой дороги в направлении северо-восток - юго-запад.

Памятник открыт в 1977 году А.С.Васютиным и Б.Н.Пяткиным и состоял тогда из семи курганов. Курганная группа была зарегистрирована в органах госохраны как памятник местного значения. Было отмечено, что курганы интенсивно распахиваются.

В ходе разведки, проведенной в 1991 году, из-за ошибки в описании местоположения памятника, он найден не был. Однако после изучения графической документации по могильнику, его расположение было установлено в 1993 году и соответствует указанному выше.

Во время разведки в августе 2002 года в данном месте визуально фиксируются две округлые в плане земляные курганные насыпи, расположенные по оси СЗ-ЮВ на расстоянии 44 метра друг от друга (расстояние между центрами насыпей). Памятник интенсивно распахивается, так как находится на поле. Видимо, эти насыпи самые крупные из имевшихся в составе могильника, остальные полностью уничтожены распашкой.

В 2002 году зафиксированы следующие размеры насыпей курганов могильника Архангельское:

Курган 1: диаметр 34 метра, высота 0,5 метра

Курган 2: диаметр 16 метров высота 0,1 метра.

Ровики вокруг курганов, как и следы ограбления, не фиксируются. На поверхности насыпи кургана 1 обнаружена трубчатая кость животного и маленький кусочек неорнаментированной стенки сосуда.

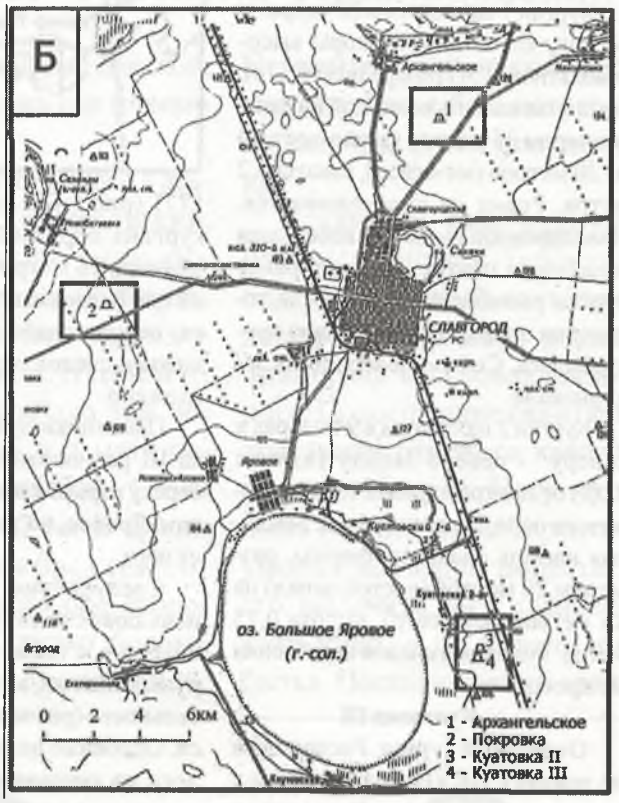

Покровка

Отдельный курган. Расположен на землях сельскохозяйственного производственного кооператива (СПК) «Элита», в 5 км к юго-западу от села Покровка, в 1 км к северо-западу от указателя «Совхоз Чернодольский», стоящего справа от поворота асфальтированной дороги Славгород-Покровка. (рис.1-Б). Расположен на поле между лесополосами, распахивается.

Земляная насыпь кургана округлой формы, диаметром 40 метров, высотой 0,5 метра. Следов ограбления нет. Ровики не прослеживаются.

Куатовка II

Курганная группа. Расположена

Рис.1 А-Б - картография района обследования;
1-5 - материалы поселения Новоильинка 1.

на землях сельскохозяйственного производственного кооператива (СПК) «Искра» в 1,5 км к юго-востоку от села Куатовка (рис.1-Б). Состоит из двух курганов.

Курган 1 находится в 20 метрах к востоку от бетонной опоры высоковольтной ЛЭП (опора под № 178). Земляная насыпь овальной формы, размером 25 метров (запад-восток) на 20 метров (юг-север), высота 0,2 метра. Ровик не прослеживается. Нивелировкой выявлена небольшая западина в центре. Видимо, ранее курган распахивался, но после установки опоры ЛЭП распашка прекратилась. Сейчас поверхность задернована.

Курган 2 находится в 94 метрах к северу - северо-западу (азимут 320°) от центра кургана 1. Расположен на поле, распахивается. Земляная насыпь овальной формы, размером 20 метров (восток-запад) на 26 метров (юг-север), высота 0,15 метра. Ровиков и следов ограбления не прослежено.

Куатовка III

Отдельный курган. Расположен не землях СПК «Искра», в 1,6 км к юго-востоку от села Куатовка, в 315 метрах к западу от бетонной опоры высоковольтной ЛЭП (№ 177) (рис.1-Б). Земляная насыпь кургана округлой формы, имеет диаметр 16 метров при высоте 0,4 метра. Ранее памятник распахивался, сейчас слабо задернован. Ровиков и следов ограбления не прослежено.

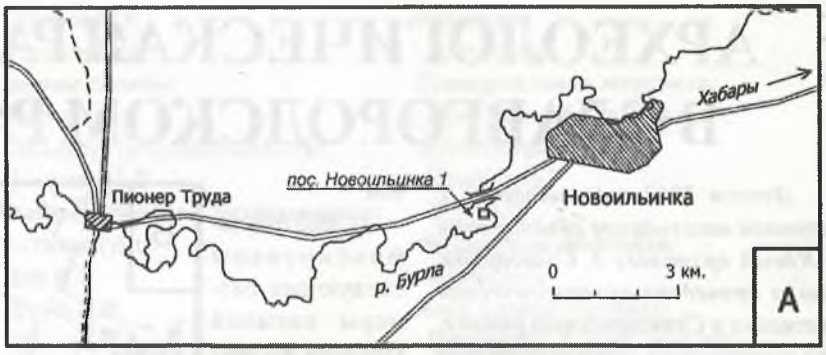

Памятники Куатовка II и Куатовка III расположены на восточном берегу горько-соленого озера Большое Яровое, на расстоянии 1,8 км. от него.

Следует отметить сильную степень повреждения исследованных объектов, а также тот факт, что разрушающая их хозяйственная деятельность (распашка) продолжается. Особенно наглядно это проявилось на курганной группе Архангельское, в которой из 7 насыпей, отмеченных при обнаружении могильника в 1977 году, сегодня остались лишь две.

В 2002 году летом, во время экскурсии в Хабарском районе, были проведены сборы подъемного материала на р. Бурла, в районе поселения Новоильинка I (рис.1-А). Здесь, у кромки воды были собраны фрагменты керамики и два костяных наконечника стрел (один в обломках) (рис.1-*1-5*). Обломки керамики с типичным орнаментом принадлежат баночным сосудам андроновской культуры, что подтверждает ранее предложенную датировку этого поселения эпохой развитой бронзы.

Юрий ГЕЛЬМЕЛЬ,
педагог дополнительного образования ЦДЮТ.

Примечания:
Гельмель Ю.И., Ситников С.М. Материалы поселения Новоильинка I и некоторые проблемы относительной хронологии андроновских памятников Алтая. // Актуальные вопросы истории Сибири. - Барнаул, 2000, С.60-65.

Киргизский вопрос

В первом номере «Минувших дней» была опубликована глава из путевых заметок члена IV Государственной Думы Российской империи А.Л. Трегубова о поездке в Сибирь. Среди «новых мест», которые посетил российский парламентарий, был и Славгород, другие населенные пункты Кулундинской степи. «Киргизский вопрос» - одна из глав книги А.Л. Трегубова «По новым местам», вышедшей в С.-Петербурге в 1913 году. Поясним читателям, что киргизами называли в то время казахов.

Посещая крестьян переселенцев, нельзя было миновать и киргизов. Простой, добрый и терпеливый киргизский народ. Безропотно переносит он обращение в колонизационный фонд земель, считавшихся состоящими в его пользовании. Недовольство можно встретить только среди киргизской интеллигенции, которая пользуется любовью и доверием киргизского народа.

От существующего народного управления и народного суда стонут бедные киргизы. Благословляли бы бедняки тот день, когда, подчинив общему суду и управлению, их освободили бы от страшного произвола управителей и баев и рабства богачей-манапов и султанов. Какую страшную борьбу приходится беднякам киргизам вынести при желании перейти к оседлому образу жизни и представить трудно. На стороне богачей киргизская власть и народный суд. Ведает один Бог, сколько киргизов, желающих осесть, невинно было осуждено в тюрьму за измышленные преступления.

Непонятно также существующее запрещение водворять киргиз на участках вместе с русскими крестьянами. От такого устройства выиграли бы киргизы, освободившись от зависимости своих богачей.

Переселенцы с киргизами живут очень дружно. Мне не приходилось слышать жалоб переселенцев на киргизов. Случаи же частого «тамыра» (братанье) между переселенцем и киргизом служит также лучшим доказательством возможности доброй жизни киргиза с русским человеком. Обычай «тамыра» заключается в том, что киргиз, желая выразить особую приязнь, предлагает взять у него любую вещь. Что бы гость ни просил – отказа не может быть. Но и киргиз, посетивши своего друга, имеет право взять что ему понравится. Отказа и в таком случае не может быть. Киргизы отличаются радушием и гостеприимством, необходимо только уважать их традиции.

Настало позаботиться пересмотром устаревшего «Степного положения». Складывающаяся по «новому» - новая жизнь киргизского народа требует и новых правовых норм. К сожалению, Министерство внутренних дел не торопится с разработкой проекта нового Степного положения, хотя Государственная Дума уже неоднократно высказывала по этому поводу пожелания.

С Георгиевскими медалями

вернулся домой кавалерист Терентий Крижановский

Еще на заре минувшего века из украинских плодородных степей перебралась семья Крижановских на сибирские просторы. Остановились вместе с земляками в десяти верстах от Знаменки, где основали деревеньку, дав ей имя Черноштанка.

Там и крестьянствовало многодетное семейство. Среди подрастающего поколения выделялся Терентий. Гарный хлопец, под два метра ростом и силы необыкновенной. Чтили его местные парни, одобрительно кивали ему длинноусые мужики. Терентий силой не баловался, был добродушного и веселого нрава, за что и любили его дивчины, уважали сверстники.

Но вот пришло время для армейской службы. Широко провожала Черноштанка новобранца, заливалась гармонь, чудные песни заполонили вечернюю деревню. Лишь где-то девушки украдкой смахивали слезы. Какое девичье сердце не грустило и не ждало взаимности от сельского богатыря. А он уходил служить России.

Конечно же, вернулся бы вскорости солдат со службы и продолжал бы пахать с батькой Арсентием землицу-матушку, да грянула в 14-ом году война. Та полузабытая, заслоненная грядущими революционными потрясениями и гражданской войной. Историки обозначили её первой мировой, большевики определили империалистической, а в народа звалась она германской.

Сколько раз бросался в атаку Терентий Крижановский, в скольких боях ему пришлось участвовать уже и не узнать. Одиннадцать лет провел в седле кавалерист. В одном из боев под ним убило три лошади. Конечно, в памяти остался последний бой. Стоял уже февраль 17-го. В армии революционное брожение, от войны устали по обе стороны фронта. Однако боевые действия продолжались. Стремительный наскок русской конницы был встречен шквальным огнем противника.

Всадник и конь рухнули наземь. Очнулся Терентий под утро. Убитый конь придавил ногу. За ночь шашка примерзла к окровавленной ноге. Подоспевшие санитары доставили раненого кавалериста в лазарет. Ногу чуть было не отняли, но Терентий умолял докторов пощадить его, вылечить ногу: «Мне пахать надо, а не инвалидом быть». Поставили-таки врачи

На снимке: Т.А. Крижановский (стоит справа) вместе с однополчанами.

В. Мазуровский. «В атаку». 1915 г.

на ноги бравого георгиевского кавалера.

Вернулся домой Терентий с Георгиевскими крестами на груди. Не остался он в стороне от событий революционных лет, принял Советскую власть. И продолжал крестьянствовать, обзавелся семьей в 14 детей, жил в поселке Первомайский Знаменского района. Там и похоронен. Смерть застала его в 1943 году, когда шла Великая Отечественная война.

... Своего деда по материнской линии Василий Федорович Крижановский не застал в живых. Он родился в первом послевоенном 1946 году. Ратной службе, сперва с 1965 года в Советской Армии, а затем в Российской, отдал почти 30 лет. В запас ушел в звании старший прапорщик, а служил на самой хлопотной и ответственной должности старшины войсковой части. «Наш батя»,- звали его солдаты.

От деда Терентия Арсентьевича Крижановского осталась у внука старая, времен первой мировой войны фотография да добрая память.

Ольга ПЕТРОВА,
научный сотрудник Славгородского городского краеведческого музея..

Книжная полка

Бородаев В.Б., Демин Н.А., Контев А.В. Рассказы по истории Алтайского края - Барнаул, 1997.

Книга рассказывает о поисках золотых, серебряных и медных ме-сторождений в Сибири во времена Петра I; о начале заселения русскими людьми алтайских предгорий; о роли А.Н. Демидова и его современников в освоении рудных богатств Алтая. Хронологически книга охватывает период с 1672 по 1975 год.

Гришаев В.Ф. Тропою памяти: записки краеведа - Барнаул, 1987.

Записки содержат малоизвестный и неопубликованный материал о годах пребывания Ф.М. Достоевского, М.Я. Шишкова, В.В. Бианки, В.М. Шукшина на Алтае.

Бородкин П.А. Революционные события на Алтае в 1905 -1907 годах. - Барнаул, 1958.

Бузурбаев Г.Ч. Крестьянские волнения в Алтайском округе в 1905 - 1907 гг. - Новосибирск, 1939.

Авторы книг рисуют хронологически последовательную картину первой русской революции на Алтае, показывают её истоки и последствия.

Булыгин Ю.С. Первые крестьяне на Алтае - Барнаул, 1974.

В книге изложена история вхождения Алтая в состав Российского государства, заселения и освоения верхнего Приобья первыми русскими крестьянами в XVIII в. Большое внимание уделено основанию сёл и деревень, хозяйству русских приписных крестьян. В приложении к книге даётся хронология возникновения населённых пунктов на Алтае.

Алтайский сборник: выпуск XIV. - Барнаул, 1991. Алтайский сборник: выпуск XV. - Барнаул, 1992. Алтайский сборник: выпуск XVI. - Барнаул, 1995.

27 октября (9 ноября) 1891г. было создано «Общество любителей исследования Алтая». Оно поставило задачу иметь свой печатный орган -«Алтайский сборник». В ноябре 1894 г. вышел в свет первый выпуск сборника. В 1930 г. вышел т. XII и был подготовлен т. XIII, но он не появился в свет. И лишь спустя 60 лет, после вынужденного обстоятельствами перерыва, независящего от краеведческой общественности, выходят вновь XIV, XV и XVI тома сборника. Они содержат статьи алтайских краеведов, посвященные раз-личным вопросам истории края. Авторы сборника призывают: Люби, знай, Алтайский край и умножай его богатство!

Филов, В.Г. Пугачёвцы на Алтае - Барнаул, 1955.

Главная тема очерка - крестьянская война под предводительством Е. Пугачёва. Автор рассказывает об особенностях деятельности пугачёвцев на Алтае последней четверти XVIII в.

Во главе восстания

К 10-й годовщине Великой Октябрьской социалистической революции в Советском Союзе активно собирались воспоминания участников революционных событий и установления Советской власти на местах. Такую работу вели государственные архивы. В эту деятельность были включены и партийные органы, которые исследовали историю партии в период революции и гражданской войны.

Публикуемые воспоминания Г.Д. Евмина и И.Н. Господаренко подготовлены к публикации членами объединения "Юный археолог" при ЦДЮТ под руководством Ю.И. Гельмеля.

Г.П. Теребило - активный участник борьбы за Советскую власть в г. Славгороде.

С ликвидацией Соввласти в Славгороде белыми в июле месяце 1918 года городская организация РКП (б) с оставшейся частью партийцев, которых насчитывалось около 15 человек в городе, в своей работе ушла в подполье. Комитет был сконструирован с Т.Т. Бежаловой, Прокопьевой, Павлюченко, Бежаловой и Евмин (Так в тексте. - Ред.), возложением на последнего обязанностей секретаря организации. Эсеровская партия во главе с Рамазановым, Девизоровым сразу же стала на защиту и поддержку именовавшего Временного правительства в Сибири и борьбу с большевиками. В момент мобилизации, проводимой белыми в августе месяце 1918 года, было созвано в городском саду собрание городского населения, на котором председательствовал Девизоров с Рамазановым и расписались за мероприятия по проведению мобилизации и в борьбе, как выражались, против захватчиков большевиков и поддержке Временного правительства. После этого организуется приемочная Комиссия , куда входят и представители эсеров в лице Девизорова. Мобилизацию первоначально стали проводить по селам. Крестьянство к мобилизации отнеслось отрицательно, говоря, что не молодых нужно вооружать, а более пожилых, которые не стали давать своих сыновей. Видя такое положение, белогвардейщина стала проводить самые жестокие мероприятия против крестьян, не дающих своих сыновей, расстрел без суда в Черном Доле и т.п. Видя реакционные действия белых, крестьянство сразу осознало, что эсеры и меньшевики - изменники и предатели рабочего класса и крестьянства и что нужно немедля самим повести открытую борьбу не на жизнь, а на смерть вместе с большевистской партией.

Неорганизованное крестьянство, беднота, середнячество, даже некоторая часть зажиточного всколыхнулось по всему уезду: главным образом Черный Дол, Павловка и ряд сел, отдаленных от города. Крестьянство сразу же стало искать верного союзника: рабочего города и руководительницу партию большевиков, которая могла бы взять идейное руководство и организацию восстания. Волна все более и более разыгрывалась. В Черном Доле собирается крестьянская масса и решают не давать своих сыновей. Вполне правильно т. Теребило отмечает в своих воспоминаниях об этом событии, на котором были выдвинуты тт. Маслак и Дещенко делегатами для установления деловой связи с городской организацией РКП (б). Делегация связывается с членом комитета товарищем Павлюченко, который, выслушав мнение крестьянства, назначил явиться к нему в воскресенье для того, чтобы предварительно обсудить данный вопрос в комитете. После обсуждения было комитетом решено восстанием взять руководство и организацию, было поручено мне и товарищу Павлюченко принять делегацию и совместно наметить план восстания. Дня через два после этого делегация в лице Маслака и Дещенко поодиночке явились в мою квартиру, помещавшуюся возле пивного завода во дворе пекарни Турка, в сарае, где и был составлен план и решено восстание начать в 12 часов ночи против третьего сентября. Мне было поручено с отрядом в 50 человек вооруженных снять в городе посты и освободить тюрьму, а также своевременно подготовить сидящих в тюрьме товарищей Кононова и других, с которыми я от имени партии имел связь. До восстания комитетом партии было решено организовать рабоче-крестьянский революционный штаб, в который от партии и был введен членом т. Кононов и др. Членам комитета было решено действовать конспиративно. Я в то время работал под кличкой Ершов. Все решения комитета, за исключением т. Бежаловой, были единодушны. Бежалова оставалась мнения невмешательства в крестьянское восстание, так как ничего из этого не будет. Ей был дан решительный отпор ввиду того, что крестьянство оставлять без какой бы то ни было поддержки не задача нашей партии. Все было готово, ожидается роковой час. Крестьянская волна настолько разбушевалась и терпению реакции не оставалось в дальнейшем никакой возможности. В 11 часов ночи против второго сентября стук в дверь в сарае, где я помещался с товарищем Павлюченко. Я еще не спал и при стуке я поднялся с постели и вижу в окне под дверью - винтовка. Решил, что дело пропало, кто-то предал. Но когда я спросил кто и что нужно ночью, получил тихий ответ «свои». Открыв дверь, впустив представителя т. (Не напечатано. - Ред.) в сарай, который немедля стал докладывать, что крестьянство ждать не может и уже готово наступать и собралось в трех верстах от города. Нужно немедля действовать. Я был в безвыходном положении в отношении информации остальных членов комитета, а также тюрьмы. Делать было нечего, мы на свою ответственность с товарищем Павлюченко должны решать вопрос. Но когда я спросил представителя явился ли отряд в 50 человек, как это предусматривалось нашим планом, получил ответ, что отряд шел с ним в 85 человек, а прибыло всего лишь человек 15, остальные разбежались. Дело еще ухудшилось. С 15 человеками я не решаюсь идти снимать посты и освобождать тюрьму, так как могли бы повредить делу. Делается представителю наказ немедленно возвратиться и действовать по намеченному плану с некоторыми изменениями тактики. Когда представитель возвратился, то крестьянская масса отступила от города на 4 версты ввиду пущенной кем-то провокации как будто город изменил. После информации представителя о неверности, крестьянство с энтузиазмом повело наступление на город, и город ровно в 6 часов утра был в наших руках. Немедля сразу же было приступлено к организации штаба, отряда и т.п. Некоторая часть крестьянства под опьянением после трехчасового пребывания в городе стали разъезжаться по домам, захватив с собой винтовки. Дело принимало чрезвычайно серьезный характер. Мы с товарищем Кононовым немедленно отправились в с. Славгородское и около волости стали задерживать подводы и после проведенного митинга крестьянство стало возвращаться в город и выделять из своих семейств в организующие отряды. Все было улажено. Проводится заседание штаба, после которого товарищ Кононов мне передал, что в штабе имеется два мнения относительно резиденции штаба и созыва съезда Советов и что чернодольцы настаивают резиденцию в Черном Доле и съезд на 15 число, тогда как мы предлагали

резиденцию по направлению в бор, а съезда пока не созывать. Большинством голосов прошло (Предложение) чернодольцев.

Надзор и связь со стороны штаба была слабая ввиду того, что в боях на станции Бурла было убито 1/3 штаба, что и показало, что Анненковым отряд был захвачен врасплох. Кроме того была измена со стороны железнодорожной администрации, которая под предлогом переселенцев продвинула к городу анненковский отряд и т.п. Я был внезапно с остальными товарищами, находящимися в городе, также захвачен врасплох. С прибытием отряда пошла жестокая расправа и человеческие истязания. Были случаи, когда заставляли копать для себя ямы, а потом рубили товарищей на куски и в эти ямы складывали. Один рабочий яму копать категорически отказался и сказал: «Если вам нужно, то копайте, предатели, сами». Этот рабочий жестоко поплатился, был зверски изрублен и замучен. В городе рабочих и крестьянство также расстреляно сотни. А сколько всего погибло также трудно представить себе точную цифру. Наверно, наберется до 2 тысяч человек, а сколько перепорото, изнасиловано, а были случаи, когда от мала до велика в селах пороли, хотя бы взять село Павловку. В этот момент партия эсеров от имени самого крестьянства принимает в свои объятия палачей, оказывала материальную помощь в содержании палачей. Прошло 8 лет, а крестьянство и рабочие города всегда будут помнить предательство и кровавую расправу сентября и всегда в эти дни будет вспоминать с горечью в душе и с презрением к буржуазии.

Бывший секретарь подпольного комитета РКП (б) Евмин *(подпись)*

6 сентября 1926 года

Через десять дней расправы над населением в городе по подозрению был арестован член комитета товарищ Бежалов, над которым всячески издевались, два раза раскладывали к порке шомполами, ставили к стенке к расстрелу, выпытывая руководителей восстания. Но твердость и мужество Бежалова были крепки и паразитам не удалось получить ничего.

Евмин *(подпись)*.

<u>В истпарт окружкома ВКП (б).</u>

По материалам истпарта, объявленным в газете «Степная правда» № 67 и 68, имеются некоторые упущения и неточности в вопросе роли руководства уездного городского комитета РКП (б) в крестьянском восстании. Поэтому я, как подпольный участник, даю следующие дополнения и замечания:

1. В 67 номере газеты в отделе «Подпольная работа ячейки сочувствующих партии с. Архангельского» имеются неточности, как то: совещание архангельской ячейки сочувствующих не 21 августа, а 24 числа, так как на этом совещании были выдвинуты представители тов. Дещенко и Маслак для связи с городской организацией. В номере 68, как брали город, говорится, что на совещании павловской и архангельской группы выступление было намечено в ночь со 2 на 3 сентября. Как же было в действительности? Я постараюсь объяснить и привести факты. Во первых, после совещания сочувствующих ячеек 24 августа представители Дещенко, ныне находящийся в Слав. округе, и Маслак 25 числа явились в город к члену подпольного комитета товарищу Павлюченко. После информации, последний назначил свидание на 27 августа. Товарищ Павлюченко того же дня информировал секретаря подпольного уездного комитета РКП (б) товарища Евмина, а последним было вечером созвано экстренное конспиративное заседание подпольного комитета в квартире товарища Бежалова, на котором была заслушана информация от тов. Павлючнеко, после чего бюро комитета было решено руководство восстания взять в свои руки. Восстание намечено со 2 на 3 сентября в 12 часов ночи. Для приема представителей Дещенко и Маслака, а также составлении деятельности плана восстания комитетом было поручено членам комитета тов. Евмин Г.Д. и Павлюченко (Евмин в то время носил кличку Ершов).

27 августа на квартире тов. Евмина Г.Д. совещанием из тов. Дещенко, Евмина и Маслака и Павлюченко был разработан план восстание на установленное число, то есть со 2 на 3 сентября. 28 августа было созвано конспиративное заседание бюро уездного городского комитета РКП (б), на котором план восстания был утвержден и товарищу Евмину Г.Д. было поручено информировать через товарища Кононова политзаключенных и их организации в участии в восстании. Планом восстания было предусмотрено организовать вооруженный отряд в 50 человек, а не в 25, с которым было поручено Г.Д. Евмину освободить тюрьму и снять главные посты в городе в момент окружения наступления повстанческой массы в установленном планом порядке. В момент выступления в необозначенный срок, то есть с 1 на 2 сентября в 11 часов ночи явился представитель повстанцев тов. Шерстнев с вооруженным отрядом в 15 человек вместо 50 человек на квартиру тов. Евмина и Павлюченко (членам комитета), которым было доложено, что восстание начато и повстанцы находятся в полутора верстах от города. Также сообщено, что с ними был отряд в 25 человек, а прибыло 15 человек, часть где-то оставила отряд. Положение городской организации было безвыходным, так как не представлялось никакой возможности поставить в известность заключенных, а также остальных членов комитета. Поэтому Евмин и Павлюченко и представитель Шерстнев должны были решать вопрос вооруженного действия и изменения некоторой тактики действия. Было решено с 15 человеками в город не вступать, дабы не повредить делу, а тов. Шерстневу немедленно возвратиться к повстанцам и действовать по принятым указаниям. Когда тов. Шерстнев прибыл к месту остановки, повстанцы отступили ввиду пущенной кем-то провокации, как будто город изменил. После информации Шерстневым повстанцев о неверности масса с энтузиазмом стала двигаться в организованном порядке на город и к 6 часам утра город был взят. После этого был создан штаб, в котором комитетом РКП (б) был выделен товарищ Кононов, который состоял членом революционного штаба. Штаб в городе находился до 4 сентября, то есть после проведения митинга в Архангельске 3 сентября.

Бывший секретарь подпольного уездного комитета РКП (б) Евмин.

9 сентября 1927 года

Фонд 1061, опись 1, дело 324. Алтайский краевой истпарт.

Группа: партизанское движение

Подгруппа: воспоминания.

Автор: Евмин.

Как организационно оформлялось крестьянское восстание в 1918 году. Руководящая роль славгородской подпольной организации РКП (б).

Евмин. О подготовке и проведении подпольным комитетом РКП (б) сентябрьского восстания 1918 года в деревне Черный Дол и Павловка Славгородского уезда и кровавом терроре анненковского карательного отряда в подавлении восстания.

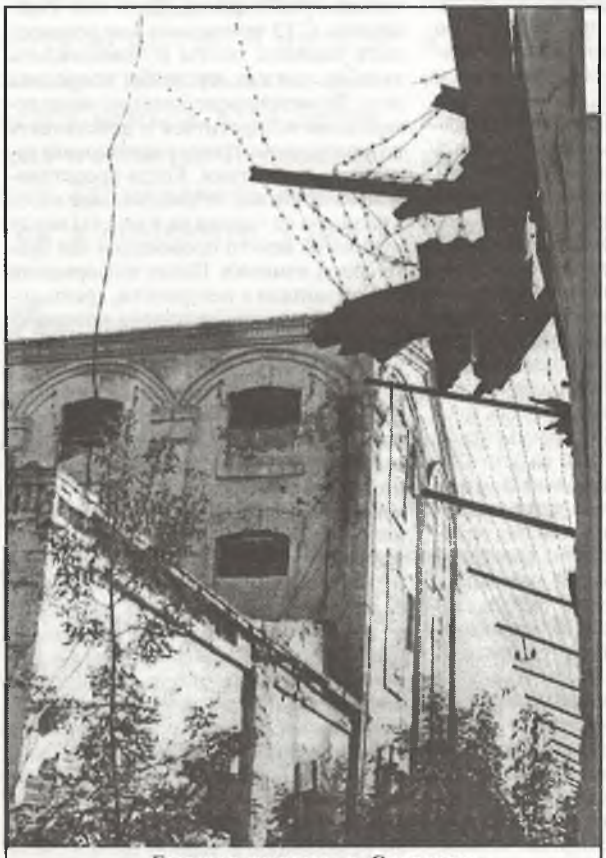

Бывшая тюрьма, г. Славгород.

Когда пылал Орлеан

В конце 1917 года до нас дошел слух о какой-то Советской власти. Мы и понятия о ней не имели, но почувствовали, что это что-то новое. Когда приехал представитель из уезда и сказал: созывайте собрание и выбирайте своих представителей на уездный съезд. Мы были в недоумении - дальше волости почти никто из нас не бывал, да и то только возле дверей, а переходить их боялись. А тут нам говорят: на уездный съезд представителей, будут выборы в какой-то Совдеп. Население села Орлеан провело собрание, где и выбрало представителя на уездный съезд - самого лучшего, честного гражданина, служившего в царской армии 9 лет, испытавшего всю царскую службу -товарища Якова Васильевича Жестовского, который и прошел в члены Совдепа председателем уездного земельного отдела, который часто посещал и наше село и объяснял нам новости и все законы Советской власти. Но тут вскоре прошел слух о каком-то Семенове, который наступал с востока и который обещал крестьянству целые золотые горы. Кулачество этим воспользовалось и стало вести всевозможные агитации. И крестьянство не знало, кто из этих властей лучше. Не поняв это, оно осталось между Советской властью и другой, неизвестно какой. Не знали, кому же верить и кто действительно защитник народа.

В 1918 году летом Совдеп разбежался, члены - кто по домам, кто в бор, кто куда. Почему - никто не знал. Оказалось, что произошел государственный переворот и власть перешла к белогвардейцам. В Орлеане вскоре чуть ли не ежедневно стали прибывать белогвардейские отряды, разыскивать большевиков, а самое главное разыскивали бывшего члена Совдепа товарища Жестовского. Обещали гражданам за маленькое волнение против власти порки, расстрелы и тому подобное. Тут крестьянство поняло, какие золотые горы обещала белогвардейщина. Недолго удавалось скрываться товарищу Жестовскому, в конце концов белогвардейским отрядам все-таки удалось схватить его. Все полагали, что он будет немедленно расстрелян, но не то, до суда он был посажен в Славгородскую тюрьму. В Славгороде перешла в руки контрреволюционеров Девизорова и Рамазанова.

Население повсеместно решило ходатайствовать перед властью об освобождении из под ареста товарища Жестовского, для чего выбрали уполномоченных депутатов от Орлеанского общества. Был избран товарищ Господаренко Иван, который обратился к председателю уездной Управы Девизорову. Но тот не дал никакого ответа, а только послал к Рамазанову, который был в это время Голова города Славгорода. Когда Господаренко обратился к Рамазанову с просьбой об освобождении, то последний пригрозил Господаренко тюрьмой и поркой, как пытающегося защитить большевиков. Тов. Жестовского оставался сидеть в тюрьме. Но вскоре после этого была объявлена мобилизация молодых солдат. Крестьянство взволновалось и решило не давать рекрутов. Вскоре на этой почве соседние села стали организовываться в боевые отряды. Все шло стихийно, безо всякого руководства, вооружались винтовками, шашками, принесенными еще с фронта империалистической войны при демобилизации. В нашем селе также назначили лучших товарищей, чтобы были готовы на случай выступления. И некоторые решили вместо молодых солдат выступить более опытным товарищам с оружием в руках, что и было сделано. Вскоре выступили крестьяне, дошли до Славгорода, расправляясь с В... (Неразборчивр. - Ред.) Несколько белогвардейских офицеров было убито, остальные же разбежались. Повстанцы разъехались по домам. В уезде в это время было полнейшее безвластие. Это тянулось целую неделю и только через неделю в Славгород вернулась белая реакция под командой военного диктатора атамана Анненкова с сильно вооруженным отрядом. Уезд был объявлен на особом положении. Анненкову не пришлось захватить тюрьму с арестованными, так как они были все выпущены во время крестьянского восстания. Тов. Жестовскому удалось скрыться от белой реакции. Анненков принял все меры к розыску выпущенных арестованных, всячески обманывая крестьянство. Как, например, было объявлено, что арестованные, дескать, были уголовные преступники, которые обвиняются в подлогах документов Славгородского кредитного Союза с целью разграбить. Но крестьянство поняло в чем дело и стало принимать все меры, чтобы скрыть своих товарищей. Анненков сначала расправился в городе, расстреляв больше 2 тысяч невинных молодых крестьян, которые по своим делам приезжали в город и немедленно разослал свои отряды по всем углам уезда. И почти не осталось ни одного села, чтобы не посетили белогвардейцы, не отчистили кого-нибудь шомполами, нагайками и не расстреляли. Посещали и у нас, но у нас товарища Жестовского не удалось разыскать. А сам Анненков заявлял, что «где я проеду, то там тридцать лет крестьянин не будет шевелиться». Но наоборот, крестьянство различало своего врага и знало, кто друг народа. Анненковских угроз оно не испугалось. Через некоторое время крестьянство Славгородского уезда подборной полосы начало окончательно организовываться в крепкие навсегда партизанские отряды Алтая. Анненков начал посылать свои отряды чуть не ежедневно для уничтожения партизан. Эти отряды следовали через наше село, и крестьянам приходилось бросать свое хозяйство, уборку сена и хлеба и перевозить белые отряды. Но возили их только в одну сторону, обратно не приходилось, потому что партизаны ловко с

Жестовский Яков Васильевич.

ними расправлялись и из отрядов никто не возвращался. А если некоторые и возвращались, то уже переодевшись и глухими дорогами, так как боялись крестьянства и видели в них своих врагов. И чем сильнее посылались отряды, тем сильнее организовывалось крестьянство в партизаны. В августе 1919 года было уже организовано 13 партизанских отрядов, которые уже вполовину почти были вооружены винтовками, шашками, револьверами и большинство, конечно, дробовиками и пиками. В 13 Златородинский отряд влились наши орлеанские партизаны. Наше село было самое близкое к Славгороду, поэтому нам надо было бояться больше всех, так как крестьянство по пути к Славгороду еще было не организовано, хотя настроение у всех было революционное. Духом не падали, принялись за самооборону. Каждую ночь выставляли свои караулы по улицам, чтобы в случае чего можно было предупредить всех вовремя. Лучше охраны организовали еще свой орлеанский передовой боевой отряд. Хотя в нашем отряде оружия было и очень мало, но почти все вооружились пиками, редко кто дробовиками и негодными револьверами. До 15 сентября было спокойно, а в этот день 13 Златородинский отряд, который в то время уже носил название полка, которым командовал товарищ Марченко, решил двинуться вперед по направлению к Славгороду. С собой взяли и наш орлеанский отряд. Продвинулись мы в следующий поселок Златополь в 20 верстах от Орлеана, где и остановились на ночлег. Ночью получили известие от разведчиков, что из Славгорода выехал отряд белых, в котором солдаты были почти одни поляки, под командованием русского офицерства. Отряд в количестве 2000 человек при 20 пулеметах и при четырех трехдюймовых орудиях. Получивши точные сведения, командир полка товарищ Марченко решил отступить со своим отрядом. В 4 часа утра оставили Златополь, возвратившись обратно, но не через Орлеан, а мимо, по направлению к штабу, на село Родино. Узнавши об этом отступлении крестьяне села Орлеан утром 16 сентября 1919 года собрались на площади все: и старые, и малые, и мужчины, и женщины. Все обсуждали, что же делать. Наконец, решили послать верхового в село Разумовку, отстоящее от Орлеана в 15 верстах для совещания с командиром полка тов. Марченко. А для того, чтобы на случай обороны все было готово, решили немедленно мобилизовать всех кузнецов нашего села и всех плотников для заготовки пик. Работа закипела, всем было интересно, как бы приобрести себе получше пику. Никто даже не думал о том, что у белых сильнее оружие, каждый был в самом веселом

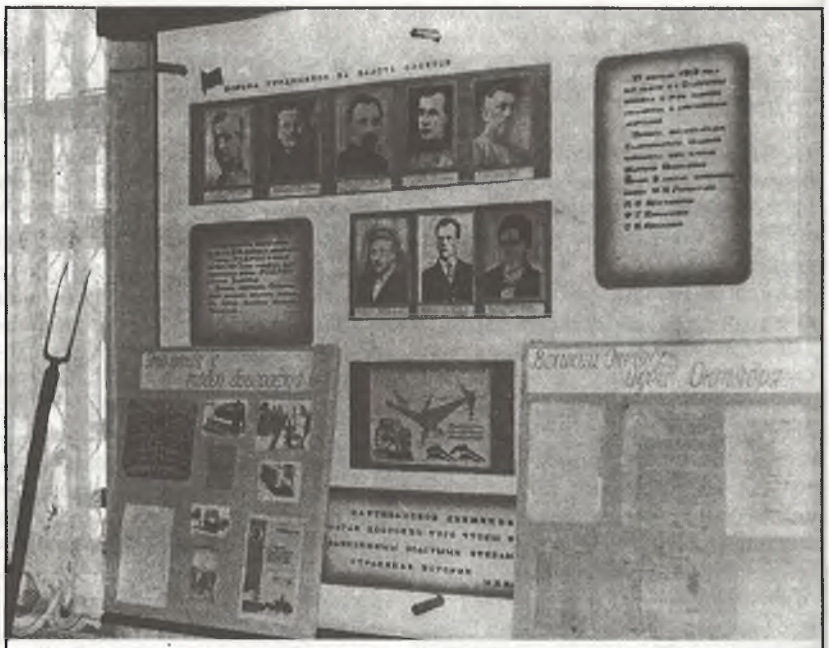

Раздел городского краеведческого музея, посвященный установлению Советской власти в Славгороде и уезде.

настроении и с нетерпением ожидал неприятеля, чтобы попробовать, острые ли пики. А для того, чтобы узнать лучше силы неприятеля и как действовать послали Господаренко к тов. Марченко. Господаренко взял верховую лошадь, которые всегда были готовы и быстро отправился не медля ни одной минуты после совещания и так же быстро возвратился. Когда Господаренко возвратился, то крестьяне уже были в полном сборе все на площади, с оружием в руках, то есть все с пиками. Кроме наших крестьян к нам присоединились части отряда Златородинского, которому не хватало подвод в Златополе и они пришли пешком в с. Орлеан, чтобы дали им подводы для следования дальше. Но крестьяне им заявили, что мы вам не дадим подводы, потому, что мы все до одного думаем выступать против белых и вы должны с нами вместе, а иначе мы выступим прежде. Они согласились выступать вместе. По приезду Господаренко с совещания, он заявил, что товарищ Марченко не советует нам выступать, так как по точным сведениям известно: белых наступает отряд 2000 человек при 20 пулеметах и 4 орудиях. Когда Господаренко это заявил, на это все крестьяне в один голос закричали, что мы ничего не боимся, и если придется помирать, то будем знать за что. А так или иначе нам несдобровать. В Славгороде об этих приготовлениях было известно. Решили избрать начальника, который бы командовал отрядом. Избрали товарища Жестовского Якова Васильевича, помощником ему - Господаренко Ивана Никитича. Немедленно были поданы подводы, которые все время были наготове, чтобы отправиться всем за село версты на три и ожидать неприятеля. Было настроение выступать в рукопашную схватку, так как стрелять было нечем, всего огнестрельного оружия было не больше пяти винтовок и несколько дробовиков негодных без курков, штук пять револьверов «Бульдог» без патрон. Все до единого члены отряда выехали за село версты на три и рассыпались в цепь с северо-восточной стороны села и ждем. Просидели полчаса, стали судить, что если мы не устоим, то отступить не успеем, так как позиции для отступления самые неудобные: место ровное, чистое, поэтому надежд укрыться не было, также и уйти живыми. Сидеть в канаве пришлось недолго, так как вскоре верстах в трех от нас показалась кавалерия немного правее бывшей нашей прежней позиции. Мы с нетерпеньем, даже с радостью ожидали приближения неприятеля, так как кавалерии было незначительное количество. Посидели еще немного, как с левой стороны показалась пехота и невидимо не было видно конца обоза, на котором двигалась пехота. А справа кавалерия начала прибавляться и прибавляться. Здесь уже все увидели, что мы не устоим, если допустим до деревни, то не спасется ни один человек и решили стрелять по пехоте и кавалерии, чтобы предупредить всем крестьян спасаться кто куда может и открыли стрельбу из нескольких винтовок и дробовиков. Неприятель после нескольких выстрелов, как кавалерия, так и пехота скрылись за горизонт. Мы уже думали, что нас испугались и отступили, но вдруг через четверть часа загремели орудия, затрещали 10 пулеметов и продолжалась перестрелка целый час. Когда у нас нечем стало стрелять, с нашей стороны стрельба прекратилась, хотя она совершенно

решая и была. Пехота слева обходила село, а кавалерия справа. Здесь наши крестьяне стали спасаться кто куда, все бежали - и пешие и конные, но сдаваться в руки белым никто не хотел. Через несколько часов стрельба со стороны белогвардейцев прекратилась. При входе в село, белогвардейцы сразу стали жечь избы, сараи, скирды хлеба, которые уже были убраны из степей домой, и через час после захода солнца село все пылало почти одним сплошным заревом огня. Но не удовлетворились паразиты только уничтожением крестьянского имущества. Они принялись разыскивать всюду и всюду людей. Многих покалечили, других арестовали и ссадили в один общий амбар на ночь. Но и этим не удовлетворилась польская шляхта. Она принялась разыскивать красивых молодых женщин и зверски издеваться над ними. Наконец, надоело и это, принялись уничтожать домашних птиц: кур, гусей, уток, а также резать скот. Это делалось «из любви к искусству», так как для них уже скот не нужен был. В таком положении прошла целая ночь. Наутро на площади был собран весь народ: старые и молодые. Привели арестованных и полковник заявил, что сейчас-де загоним всех в церковь. И там нашелся защитник - орлеанский священник Евгений Добролюбов, который стал просить полковника о помиловании. Тогда полковник приказал выбрать более подозрительных и расстрелять. Это было немедленно сделано. Выделили 10 человек, отведя сажен на сто от собравшихся, на глазах всех расстреляли. После этого приказано было приготовить подводы под отряд. Когда все было готово, белогвардейцы, забрав все оставшееся в целости от пожаров в селе, двинулись по направлению на село Леньки по пути следования расправляясь почти с каждым человеком.

У крестьян отбирали все и они, лишившись последнего своего состояния, без ничего возвращались домой, где все было сожжено и превращено в развалины. Под Леньками поляки наскочили на мамонтовских партизан и на 13 Златородинский полк. В результате сильного боя один батальон мамонтовских частей был разбит. Поэтому нам пришлось отступить назад, а белогвардейцы двинулись по направлению на Солоновку. Но недалеко ушли поляки, так как главком Мамонтов, увеличив свои силы возле села Егоровки вновь ударил на белогвардейский отряд и там его окончательно разбил, потеряв немало своих бойцов. Возвратившись домой, крестьяне-подводчики с болью в груди принялись разыскивать на огородах и погребах убитых и раненых, которых в общем было: убитых 27 человек, в том числе убита одна женщина, которая было спряталась вместе с грудным ребенком в погреб и при обыске белогвардейцами, которые заметили, что кто-то есть в погребе был дан выстрел из винтовки и пуля попала ей прямо в голову и она моментально скончалась, а ребенок остался жив. Убитые, все 27 человек были свезены на кладбище, другой был так обезображен, что нельзя было узнать кто он такой и приходилось узнавать только по одежде. А один, который был наблюдатель на ветряной мельнице, был убит, а мельница сожжена. Итак, все 27 убитых были похоронены в одну братскую могилу. Крестьяне сразу перед похоронами составили печальную песнь пережитого, которую я привожу целиком.

(мотив «Смело, товарищи, в ногу!»)

Когда в Орлеане пылали
Скирды и жилища людей,
Сраженные пулями пали
Борцы наших общих идей.
Их трупы недвижно лежали
В различных местах на селе,
Потоки лишь крови бежали,
Застыв на холодной земле.
Всю ночь кровопийцы водили
Несчастный народ под арест,
А утром расстрелом казнили,
Тяжелый достался им крест!
Злодеи, глумясь беспощадно,
Живого в пожаре сожгли.
И труп обгоревший ужасно
С трудом в пепелище нашли.
Потом на кладбище горою
Убитых мы стали возить,
И с грустью, с великой тоскою
Могилу им братскую рыть.
Окончив обряд погребальный
Могилу сравняли с землей,
И скоро с погоста печальный
Народ разошелся домой.

Через год к этой песне добавили следующее:

Сегодня кладбище толпою
Вновь собрались посетить,
И песнею все хоровою
Героев и братьев почтить.
Нас рабские цепи не давят,
Враги наши села не жгут,
Имущество наше не грабят,
Крестьян беспощадно не бьют.
Жестокая власть разбежалась
От страха на Дальний Восток.
Народная мощь укреплялась
Невидимо зрея растет.

Фонд 1061, опись 1, ед. хр. 311
Краевой истпарт
Группа: партизанское движение
Подгруппа: воспоминания
Автор: ГОСПОДАРЕНКО
Организация Совдепа в 1917 году в селе Орлеан Славгородского уезда, восстание крестьян против колчаковской мобилизации, карательные действия отряда Анненкова, боевые действия 13 Златородинского полка против белополяков.
И. ГОСПОДАРЕНКО, Воспоминания о партизанском движении на Алтае, село Орлеан Славгородского уезда.

Летопись газетной строкой

Сила товарищества

В ссудно-сберегательное товарищество входит 21 группа с количеством членов 12031. Ответственность товарищества по обязательствам составляет 4662855 рублей. Оборот на 1 октября 1917 года равняется 2082933 рубля 73 копейки.

«Известия Славгородских Советов крестьянских, рабочих и солдатских депутатов», 11 октября 1917 г.

* * *

Вся власть Советам!

На днях в Петрограде совершился великий политический переворот...Временное правительство свергнуто, и верховную власть взял Петроградский Совет рабочих и солдатских депутатов, который и выделил из своего состава Революционный комитет...

«Известия Славгородских Советов крестьянских, рабочих и солдатских депутатов», 28 октября 1917 г.

* * *

Задержаны активисты

...товарищ председателя Совета, игравший одну из самых видных в ней ролей, Н. Горностаев был задержан в селе Глубоком Леньковской волости, в селе Леньках была задержана Печеркина и в селе Знаменском – Панасюк. Эти лица доставлены в Славгород. Помимо них задержаны в селе Леньках около 60 лиц, кои направлены в город Камень. При задержании их было отобрано 60280 рублей деньгами и свыше 100 рублей купонами, которые начальником отряда сданы в Русско-азиатский банк... Из Подсосновской волости в Славгород доставлен заведующий финансовым отделом Совдепа Черепанов.

«Омский вестник», 26 июня 1918 г.

* * *

Славгородские акулы

Местные деловые люди – г.г. Дитины и им подобные занимаются «частной коммерцией». Встречают за городом возчиков с пшеницей, закупленной земством для татарского голодающего населения, и перекупают, предвидя хороший «гешефт» ввиду поднявшейся цены на хлеб. Они даже не смотрят и на то, что пшеница скантарена в чужих, данных земством, мешках. Знают ли об этом те, кто не так давно жаловался на кооперативы, якобы искусственно поднимающие цены на хлеб.

«Друг народа», 30 марта 1919 г.

* * *

Аресты

8 апреля начальником городской милиции задержан и заключен под стражу гр. Семен Егорович Булгаков за участие в Славгородском сентябрьском бунте.

11 апреля начальником городской милиции задержан и заключен под стражу проживающий в г. Славгороде гр. Евгений Галепов, принимавший горячее участие в работе Славгородского Совдепа, производя реквизицию имущества у мирных граждан.

«Друг народа», 15 апреля 1919г.

МАТЕРИАЛЫ ПО ИСТОРИИ ГРАЖДАНСКОЙ ВОЙНЫ В СЛАВГОРОДСКОМ УЕЗДЕ ИЗ ФОНДОВ КРАЕВОГО АРХИВА

Ценным историческим источником по истории гражданской войны на Алтае являются воспоминания очевидцев и участников тех событий, хранящиеся в фондах архивов и краеведческих музеев.

Во время работы группы школьников ЦДЮТ в Центре хранения архивного фонда Алтайского края (ЦХАФ АК), нами были просмотрены описи фонда № 1061 (материалы Алтайского краевого истпарта, подгруппа воспоминания), содержащие подобные материалы. Среди них оказалось немало меммуаров о событиях 1917-1919 в Славгородском уезде Алтайской губернии.

Учитывая, что подобная информация может быть полезной краеведам, а с архивными делами можно ознакомиться в читальном зале ЦХАФ АК, мы решили опубликовать перечень этих дел с краткой аннотацией.

Отметим, что аннотации к делам взяты нами непосредственно из описей фондов, т.е. сделаны в разное время самими работниками архива.

Кроме того, представленный список включает в себя только часть материалов по истории гражданской войны в уезде. Много документов по этому периоду отложилось и в других фондах архива, а также в архивах Новосибирской и Омской областей. Необходимо продолжение работы по их выявлению, изучению и публикации.

Архивные дела, содержащие материалы и воспоминания участников гражданской войны в Славгородском уезде (ЦХАФ АК, Фонд 1061, опись 1).

Дело 9. Журнал собраний, воззвание Барнаульской городской Думы, постановления Славгородской городской Думы (07.12.1917-04.12.1919).

Дело 100. П.В. Лещенко.Об участии на съезде Советов в Омске, Славгороде, с. Линьках, о борьбе большевиков против меньшевиков и эсеров, партизанском движении против колчаковщины и о кулацко-бандитском восстании 1920-1921 г. в г. Славгороде.(07.06.1925. 28 листов).

Дело 108. Д. Горностаев.Об организации 1-го Славгородского уездного комитета большевиков, руководстве работой Совдепа, о газете, июньских подготовительных работах к обороне Славгорода, отступлении в Волчиху, уходе в подполье и письмо Кулика с опровержением некоторых фактов. (Воспоминания о событиях в Славгороде в 1918 году).(13.05. 1939. 9 листов).

Дело 111. Об истории организации ВКП(б) в Славгородском округе Сибирского края.

Дело 120. Ответ на статью эсера Девизорова «Не зная броду не суйся в воду» (01.07.1931. 4 листа)

Дело 161. Шишкин.О борьбе большевиков Покровской волости Славгородского уезда против эсеров и колчаковщины в 1917-1919 г.

Дело 189. Приказы, постановления, объявления, обращения, списки мобилизованных солдат, переписка Славгор. Р.В.Р. штаба с военкомами, волисполкомами, райштабами, начальниками отрядов, информлистки главного штаба.(1919-1939. 112 листов)

Дело 190. Переписка военно-революционных штабов и военных комиссаров сел и деревень Славгородского уезда об охране и связи между селами, о высылке хлеба и подвод, расписки в получении пакетов, сообщения о действиях белых.(1919).

Дело 206. Инструкции, приказы, информлистки, ключ от шифра, известия, переписка штаба 3-го корпуса с райштабами, начальником Славгородского гарнизона.(1919).

Дело 216. Переписка с военно-революционными и полковыми штабами начальника гарнизона г. Славгорода.

Дело 217. Переписка начальника боевого отряда Славгородского района Толстых с военкомами, райштабами, командующим северным фронтом, инструкция по организации Советской власти(приказы главного штаба, постановление военсовета Славгор. военно-революционного штаба, протокол заседания крестьянских депутатов восставших местностей Алтайского округа). (1919-1921).

Дело 246. Списки бывших красногвардейцев и партизан, участвовавших в гражданской войне.

Дело 248. Анкеты участников партизанского движения на Алтае.(1921-1930).

Дело 270. Белокуренко.О борьбе с нарушителями дисциплины в партизанском отряде Громова, боевых действиях против карательных отрядов белополяков в селах Славгородского уезда.

Дело 295. О боевых действиях партизанских отрядов Мамонтова против колчаковцев в Славгородском, Рубцовском уездах и Семипалатинске.(1920).

Дело 307. Гончаренко.О боевых действиях отрядов под командованием Коляды, Голубова, Шумского и Громова в Каменском и Славгородском уездах.(1919).

Дело 311. Господаренко.Об организации Совдепа в с. Орлеан Славгородского уезда, восстании крестьян против колчаковской мобилизации, о действиях колчаковца Анненкова, боевых действиях 13-го Златородинского полка против белополяков.(8 листов).

Дело 312. Гребенюк.Об организации Златородинского партизанского полка в с. Родино Славгородского уезда.

Дело 324. Евмин.О подготовке и проведении подпольным комитетом РКП(б) сентябрьского восстания в 1918 г. в д. Черный Дол и Павловка Славгородского уезда.(1927. 3 листа).

Дело 359. С.А. Кононов.О работе Славгородского Совдепа, июньском чехословацком перевороте и о подготовке крестьян к восстанию против колчаковщины.

Дело 372. А.Н. Леухин. О контрреволюционной деятельности эсеров в Славгородском уезде, действиях колчаковца Анненкова в с. Вострове и Волчихе, организации партизанских отрядов и штаба в Солоновке.

Дело 373. Н.П. Литвинов.О действиях колчаковцев в Славгородском уезде и боевых действиях партизанских отрядов против колчаковцев в с. Лебяжье и Мельниково.

Дело 375. И.Д. Лущиков.О работе и борьбе большевиков против эсеровщины за власть Советов в Славгородском уезде. О действиях колчаковца Анненкова в с. Волчихе, организации партизанских отрядов, военно-революционных штабов и боевых действиях.

Дело 393. П.Г. Олейников.О жизни и боевых действиях Мамонтова Ефима – руководителя партизанским движением в Славгородском уезде.

Дело 411. И.М. Прудников.О борьбе славгородских рабочих против колчаковщины.

Дело 415. И.И. Романенко.О зарождении партизанского движения в дер. Коротояк Хабаровской волости, о создании революционного комитета, боевых действиях партизанских отрядов Громова, Мамонтова, о Карасукском и Подсосновском боях и освобождении Славгорода.

Дело 443. Теребило.Об истории организации ВКП(б) в Славгородском округе Сибирского края.

Дело 452. С.С. Толстых.Автобиография с фактами об участии в 12-м Карасукском полку и копии воззваний о партизанском движении против колчаковщины в Славгородском уезде.

Дело 453. Толстиков.Об организации и борьбе отряда с. Петропавловки против колчаковцев на станции Карасук Славгородского уезда.

Дело 454. А.В. Толоконников.О борьбе большевиков против меньшевиков и эсеров на съезде Советов в г. Томске и Славгороде, падении первой Советской власти. О колчаковщине в Славгородском уезде, партизанском движении и разгроме колчаковской армии.

Дело 457. А.М. Трунтов.О боевых действиях Громовского отряда против колчаковщины в Каменском и Славгородском уездах.

Дело 462. Ф. Филимоненко(?).О действиях колчаковского отряда во главе атамана Анненкова в Славгородском уезде.

Дело 469. А.Р. Ципкин.О борьбе крестьян Славгородского и Каменского уездов против колчаковцев.

Дело 480. Чупахин.О восстании крестьян Сосновской и Покровской волости Славгородского уезда против временного правительства, организации отрядов, райнштабов… и их действиях против колчаковщины.

Дело 504. О партизанском движении в Благовещенском районе Славгородского уезда.

Дело 511. Донесения, телеграммы о появлении банды Плотникова, мобилизационные приказы Советов на борьбу с бандитизмом в Славгородском уезде.

Опись № 3 Фонда 1061 содержит также дела:

Дело 10. История организации ВКП(б) в Славгородском округе Сибирского края(1917. 9 листов)

Дело 52. Рукопись Теребило «История организации ВКП(б) в Славгородском уезде 1917 года.(1927. 9 листов)

Дело 53. Воспоминания Романенко И.И. о партизанском движении в Славгородском уезде в 1918-1919 г.г.(1932. 11 листов, подлинник)

Дело 54. Воспоминания Романенко И.И. О 2-ом Славгородском Красногвардейском отряде, его борьба с колчаковщиной.(37 листов, подлинник)

Дело 55. Рукопись Романенко И.И. «О борьбе с колчаковщиной первого партизанского отряда Славгородского уезда 1919 год.(72 листа, подлинник)

Юрий ГЕЛЬМЕЛЬ,
педагог ЦДЮТ

Книжная полка

«Крестьянские волнения в Алтайском округе в 1905-1907 г.г.». - Барнаул. 1951 г.

В сборник включены материалы, освещающие крестьянские волнения на Алтае в период первой русской революции. Архивные документы свидетельствуют, что движение носило стихийный характер, было следствием антинародной социально-экономической политики царизма.

Фомин А.М. Михаил Амвросиевич. Фомин. - Барнаул. 1961 г.

Исторический очерк о рабочем-большевике М.А. Фомине. Он был председателем Совета Главных железнодорожных мастерских, встречался с Лениным, активно участвовал в рабочем движении в период первой русской революции 1905-1907 годов. После белочешского мятежа М. Фомин геройски сражался в красногвардейским отряде барнаульских железнодорожников. Мужественный коммунист погиб за Советскую власть осенью 1918 г.

Смирнов Д. М.И. Воронцов (Анатолий). - Барнаул. 1958 г.

Документальный очерк посвященный прославленному красному партизану Анатолию. В книге обстоятельно воспроизводятся революционные события 1917-1920 годов, формирование и боевые операции алтайских партизан против колчаковцев, а затем бандитских отрядов местных атаманов.

Голенкова А.И., Иохимович Д.И. Подвиг Кири Баева. - Москва, 1984 г.

Повесть о юном разведчике партизанского отряда, действовавшего на Алтае в гражданскую войну. Киря Баев геройски погиб от рук колчаковцев. В память о Кирилле один из районов Алтайского края назван Баевским, имя юного партизана носит также районный центр поселок Баево.

Шитов П.П. Революцией призванный. - Барнаул. 1968 г.

Автор рассказывает о своем участии в революции и гражданской войне. Ему довелось драться с белобандитами, затем с иностранными интервентами на Севере, позднее с колчаковцами, принимать участие в хлебозаготовительных кампаниях в качестве командира продовольственного отряда и продкомиссара. Читатель узнает много интересных эпизодов борьбы за власть Советов на Алтае и Урале, рассказанные непосредственным участником этих событий.

Алтай в художественной литературе. Сборник. - Барнаул, 1951 г.

В сборник включены исторические рассказы известных на Алтае ученых и литераторов Ядринцева, Кущевского, Шишкова, Тачалова, Наумова, Караваевой, Юдалевича. Интерес представляют воспоминания видных руководителей партизанского движения на Алтае в период гражданской войны И. Громова, Ф. Архипова.

Косарев А.Н. Русская трагедия. История крестьянской семьи. - Барнаул. 1995 г.

Большой крестьянской семье, одной из многих в России, выпало пережить войну, коллективизацию. Трагизм эпохи автор показывает на примере жизни обычного крестьянского рода.

Малиновский Л.В. Немцы в России и на Алтае. - Барнаул. 1995 г.

Популярно-исторический очерк известного ученого рассказывает о судьбе немцев в России и СССР. Особое внимание автор уделяет истории немцев, которые многие десятилетия проживают в Сибири и Алтайском крае.

ВИДНЫЙ ДЕЯТЕЛЬ СЛАВГОРОДСКОГО ЗЕМСТВА

Имя Алексея Алексеевича Девизорова сегодня известно в Славгороде, пожалуй, только краеведам, подробно изучавшим события гражданской войны. В то время он был известен каждому славгородцу, пользовался большим уважением в уезде, занимал высокие посты в органах местного самоуправления, пройдя путь от простого крестьянина до председателя уездной и работника губернской земской управы, члена Всероссийского Учредительного Собрания.

В дошедших до нас воспоминаниях участников красного партизанского движения, об А.Девизорове говорится, как о защитнике интересов эксплуататорских классов и враге советской власти. Это и понятно, ведь он возглавлял уездное земство в колчаковский период, боролся с влиянием на народные массы большевиков, был их идейным врагом.

Кроме воспоминаний красных партизан, сведения о некоторых сторонах жизни и деятельности А. Девизорова можно найти в документах о работе Славгородской Уездной и Алтайской Губернской Земских Управ, а также в его следственном деле, хранящемся сегодня в ОСД УАДААК. Используя доступные источники, мы попытались восстановить основные моменты биографии этого популярного земского деятеля, выдвинувшегося, подобно многим другим, из глубины народа после февральской демократической революции и разделившим с большинством из них трагическую участь в 1937-ом.

Алексей Алексеевич Девизоров родился 19 августа 1884 года в с. Трояново Орловской губернии. Учился в сельской школе, после окончания которой переехал в Таврическую губернию, где поступил на учебу к купцу Павловскому и прослужил у него до 1901 года. После окончания учебы у Павловского, он работает с отцом строительным рабочим в разных местах Херсонской губернии. Затем с 1908 по 1910 год служит приказчиком у купца Саксаганского в г. Береславле. В феврале 1909 года он был арестован за агитацию против царского строя и три месяца провел в Херсонской тюрьме. В 1910 году был выслан за пределы губернии за агитацию 12-часового рабочего дня среди приказчиков купца (ОСД УАДААК. ФР-2. Д.16278. Л. 5, 7).

На эти годы приходится столыпинская аграрная реформа и, подобно многим другим крестьянам, 26-летний Алексей Девизоров вместе с родителями приезжает в Сибирь, в поселок Новоандревка Барнаульского уезда и занимается сельским хозяйством. Семья имеет 3 коровы, одну бричку, 2 плуга, жнейку и около 40 десятин земли. В 1915 году, во время первой мировой войны, Алексея призывают в армию, и он до весны 1917 года служит писарем в г. Омске. В это время он примыкает к партии эсеров и избирается в Омский Совет рабочих и солдатских депутатов. На допросах в НКВД Девизоров говорит, что в мае он был откомандирован в Славгород по отгрузке хлеба для армии, а в июне кооптирован в Славгородский Совет рабочих и солдатских депутатов (ОСД УАДААК. ФР-2. Д.16278. Л.7об.). Но из других документов известно, что после Февральской революции он назначается Уездным комиссаром Временного правительства и занимает эту должность до установления Советской власти в Славгороде в декабре 1917 года (Революционные события…, 2001, с. 44, 142).

После падения самодержавия и фактического развала старого аппарата управления, на должности комиссаров было решено назначать тех людей из местных жителей, которых выбрали или рекомендовали местные общественные комитеты (Керенский, 1993, с. 159). Факт назначения Девизорова уездным комиссаром указывает на то, что уже в это время он пользовался в Славгороде значительным влиянием.

Находясь на должности комиссара, Девизоров, видимо, сумел укрепить свой авторитет. В августе вместе с Городским головой К.И. Рамазановым он выдвинут кандидатом, а в ноябре избран в члены Всероссийского Учредительного собрания. После захвата власти в столице большевиками, Славгородским Советом рабочих, солдатских и крестьянских депутатов 27 октября 1917 года выдвинут в состав революционного комитета из пяти лиц «которому вручается вся полнота власти, как в городе, так и в уезде» (Кулик, 1976, с.8-9).

На последующие два года приходится пик карьеры А.А. Девизорова. В начале 1918 года (15 февраля ст.ст.) он прибыл в числе делегации от славгородского уезда на Алтайское Губернское Земское Собрание, где был избран председателем Собрания. Однако через два дня Советская власть объявила Собрание распущенным, институт земства был заменен Советами (ЦХАФ АК. Ф.1061. Оп. 1. Д.3. Л.1,2).

Земские органы возобновили свою работу через четыре месяца, после белочешского мятежа. Девизоров был вызван Земской Управой из Новоандреевки в Славгород, введен в уездную Управу как опытный работник и избран ее председателем (ОСД УАДААК. ФР-2. Д.16278. Л.7-об).

5 июля под председательством Алексея Девизорова возобновило свою работу Губернское Земское Собрание. Его хотели переизбрать на эту должность, но, согласно закону о несовмещении двух выборных должностей по земскому самоуправлению в одном лице, на эту должность был избран Порфирий Алексеевич Казанский (ЦХАФ АК. Ф.1061. Оп1. Д.3. Л.2об-3).

После окончания работы Чрезвычайного Алтайского Губернского Земского Собрания Девизоров вернулся в Славгород и занялся административной работой в земстве. Являясь одним из руководителей

местной эсеровской организации, он поддержал белогвардейский переворот и Временное Сибирское Правительство.

По воспоминаниям большевика, секретаря подпольного уездного комитета РКП(б) Г.Д. Евмина в августе 1918 года в городском саду состоялось собрание населения, где председательствовали Девизоров с Ромазановым и «они распинались за мероприятия по проведению мобилизации и в борьбе… против захватчиков-большевиков и поддержке Временного правительства» (ЦХАФ АК. Ф.1061. Оп1. Д.324. Л.1). Призыв в армию вызвал недовольство крестьян, которое вылилось в сентябрьское Чернодольское восстание одно из самых громких крестьянских восстаний в Алтайской губернии (Жемеров, 2000, с.27-34)

В начале июня 1919 года Девизоров избирается членом Алтайской Губернской Земской Управы, где при распределении участков работы получил в свое распоряжение агрономический, ветеринарный, врачебно-санитарный и кустарный отделы (ЦХАФ АК. Ф.233. Оп.4. Д.53. Л.25).

Несмотря на все трудности административной работы в условиях разгоревшейся партизанской войны, он не отказывается от баллотировки и 30 июня 1919 года снова избирается председателем Уездной Земской Управы (ЦХАФ АК. Ф.233. Оп.1. Д.6. Л.11) На следующий день он избирается в губернские гласные (там же, Л.16).

19 ноября 1919 года силами красных партизан в Славгороде была восстановлена Советская власть, земство, возглавляемое Алексеем Девизоровым, прекратило свое существование (Очерки…, 1987, с.278; Революционные события…, 2001, с.39). Но глава Управы не бежал из города вместе с отступающими колчаковцами. Видимо, не зная за собой преступлений или причастности к белому террору, он остается и, работает, как знающий и опытный специалист на разных должностях в местном самоуправлении. Сначала инструктором орготдела при ревкоме, затем заведующим землеустройством в совнархозе, заведующим отделом снабжения УОНО, экономистом в райплане (ОСД УАДААК. ФР-2. Д.16278. Л.8об.-9).

Но большевики не простили Девизорову его эсеровского прошлого. В июне 1920 года он был арестован ВЧК за принадлежность к эсерам, а с мая 1922 по июнь 1923 года провел в тюрьме в связи с процессом ЦК эсеров. (там же, Л.8об.)

Однако Алексей Девизоров не был запуган, он даже выступает в 1931 году на страницах местной газеты «Степная правда» со статьей «Не зная броду не суйся в воду» в которой излагает свой взгляд на события в Славгороде периода 1917-1919 годов. Статья получила резкую оценку славгородских коммунистов и они выступили с разоблачением «клеветы и нападок Девизорова на большевиков…» (ЦХАФ АК. Ф.1061. Оп.1. Д.120).

В 1929 году Девизоров стал одним из соавторов Сибирской Советской Энциклопедии, где были помещены его статьи по районированию (ССЭ, 1929, Т.1, столб. XVI)

С 1 июня 1937 года Девизоров работает экономистом в славгородской межрайонной конторе брынзотреста (ОСД УАДААК. ФР-2. Д.16278. Л.5.). Это была его последняя должность, так как 2 октября 1937 года он был арестован. На момент ареста он проживал в доме № 61 (старая нумерация домовладений, не соответствующая современной) по улице К. Либкнехта с женой Антониной Васильевнои и сыном Львом 12 лет (там же, Л.5об.).

Через 8 дней Девизорову было предъявлено постановление, в котором говорилось о его привлечении в качестве обвиняемого за производство вредительского планирования сельского хозяйства 3-ей пятилетки в районе и создание на Бурлинском солепромысле контрреволюционной подпольной группы, которая привела промысел к развалу. В следующие два дня Алексей Алексеевич подписывает протоколы допросов, в которых оговаривает себя и полностью признает предъявленные обвинения (там же. Л.16-29об).

В обвинительное заключение по статье 58, части 2-7-10-11 УК РСФСР были добавлены такие определения, как «бывший эсер, кулак, председатель славгородской земской управы, организатор колчаковской власти в Сибири, подавлял восстания против Колчака,… имеет брата белого офицера». Дело направлено на рассмотрение Особой Тройки при УНКВД по Алтайскому краю. Было отмечено, что обвиняемый «виновным себя признал» (там же, Л.30-31)

8 декабря 1937 года Судебная Тройка постановила: «Девизорова Алексея Алексеевича расстрелять. Лично принадлежавшее ему имущество конфисковать». Приговор был приведен в исполнение 27 декабря в г. Барнауле (там же, Л.32-33). Так окончилась жизнь одного из известнейших деятелей славгородского земства, руководившего социальной сферой уезда в труднейших условиях революции и гражданской войны.

В сентябре 1989 года Алексей Алексеевич Девизоров был реабилитирован прокуратурой Алтайского края, (ОСД УАДААК. ФР-2. Д.16278. Л.37об.)

Юрий ГЕЛЬМЕЛЬ,
педагог дополнительного образования ЦДЮТ.
Алексей ВЕЛИЖАНИН,
студент Барнаульского государственного педагогического университета.

СПИСОК СОКРАЩЕНИЙ

АГЗУ - Алтайская Губернская Земская Управа
ВЧК -Всероссийская Чрезвычайная Комиссия
г. - город
ГЗС - Губернское Земское Собрание
д. - дело
Л. - лист
об. - оборот
Оп. - опись
ОСД УАДААК - Отдел специальной документации Управления архивного дела администрации Алтайского края.
с. - село
ССЭ - Сибирская Советская энциклопедия
ст. ст. - старого стиля
т. - том
УЗС - Уездное Земское Собрание
УЗУ - Уездная Земская Управа
УОНО - уездный отдел народного образования
УК - уголовный кодекс
УНКВД - Управление Народного комиссариата внутренних дел
ф. - фонд
ЦХАФ АК - Центр хранения архивного фонда Алтайского края
ЦК - Центральный комитет
РКП(б) - Российская коммунистическая партия (большевиков)

Приложение.

ХРОНОЛОГИЧЕСКАЯ ТАБЛИЦА ЖИЗНИ А.А. ДЕВИЗОРОВА (1884-1937г.г.)

1884-1917 годы

Дата	Событие	Источник
19 августа 1884	Родился в с. Трояново Дмитриевского района Орловской области	Следственное дело(ОСД УАДААК) ФР-2, дело 16278, Л.5
1889	Окончание сельской школы в с.Трояново	Там же, Л. 7
1898-1901	С отцом переехал в Таврическую губернию в с.Б-Лепешиха и поступил учеником к купцу Павловскому	Там же, Л. 7
1901-1908	Работа с отцом в качестве строительного рабочего в различных местах Херсонской губернии	Там же, Л. 7
Конец 1908	Поступил на службу в качестве приказчика к купцу Саксаганскому в г. Береславле Херсонской губернии	Там же, Л. 7
Февраль 1909	Арестован за агитацию и пропаганду против царского строя и просидел 3 месяца в херсонской тюрьме	Там же, Л. 7
Весна 1909-1910	После освобождения снова поступил на службу к купцу Саксаганскому	Там же, Л. 7
1910	Выслан за пределы Херсонской губернии за агитацию 12-часового рабочего дня среди приказчиков Саксаганского	Там же, Л. 7
1910	Вместе с родителями приехал в Сибирь, в пос. Новоандреевка Славгородского района и стал заниматься сельским хозяйством	Там же, Л. 7
1915-1917	Призван в армию, в 709 пешую томскую дружину писарем (в г.Омске)	Там же, Л. 7

1917 год

?по 6 декабря	Уездный комиссар Временного Правительства	«Рев. события...», 2001, с.44, 142Кулик, 1976, с.9
4 марта	Избран в Омский Совет рабочих и солдатских депутатов, где примкнул к эсеровской партии по 17.12.1917 г. (левые эсеры)	Там же, Л. 7об
5 мая	Откомандирован в г.Славгород для отгрузки хлеба для действующей армии	Там же, Л. 7об
Июнь(до 25 фев. 918)	Кооптирован в Славгородский Совет рабочих и солдатских депутатов в должности члена бюро по крестьянской секции	Там же, Л. 7об
Середина августа	На уездном съезде крестьянских депутатов выдвинут в члены Учредительного собрания вместе с П.П. Сенявским (Рамазановым?)	Жемеров, 2000, с.18
27 октября ?	Вошел в Революционный комитет из пяти человек, который был выделен Славгородским Советом рабочих и солдатских депутатов	Кулик, 1976с. 8-9
26-27ноября	По спискам эсеров №2, по 1-му избирательному округу (Алтайскому) избран в Учредительное собрание	Энциклопедия..., Т.II, 1996, с.463, приложение VII

1918 год

6-7 января	Возможно, участвовал в работе Учредительного собрания	Журналы заседаний АГЗС ЦХАФ АК, Ф.1061, оп.1, д.3, л. 1-1об.
6 февраля	В составе славгородской делегации прибыл в г. Барнаул для участия в заседаниях Алтайского Губернского Земского Собрания (АГЗС)	Там же, Л.1
15 (28)февраля	На заседании АГЗС избран его председателем	Следственное дело(ОСД УАДААК) ФР-2, дело 16278, Л.7об
С 25 февраля до середины апреля	Работал в Славгородском Совнархозе?	Воспоминания Д. Горностаева ЦХАФ АК, Ф.1061, оп.1, д.108, л. 4-5
Середина апреля	Присутствовал и «мешали работать» на Первом Съезде Советов в Славгороде	Следственное дело..., Л.7об Ф.233, оп.2, д.83, л. 23, 25
С середины апреля по 10 июня	Уехал в с. Новоандреевка на полевые работы На Алтайском ГЗС	Следственное дело..., Л.7об
8 июня	Вызван Земской Управой в г.Славгород с целю привлечения на работу в Земство, т.к. Совет РиСД был разогнан, а Земство восстановлено	Следственное дело..., Л.7об
10 июня	Откомандирован в качестве представителя от славгородского земства в Сибирскую областную Думу в г Томск. По роспуску возвратился в Славгород	ЦХАФ АК, Ф.233, оп.2, д.83, л. 69об
Конец июня - ноябрь	Присутствует гласным от Славгородского Уезда на II сессии Чрезвычайного Алтайского ГЗС	Журналы заседаний АГЗС ЦХАФ АК, Ф.1061, оп.1, д.3, л. 2об-3.
1 июля	Присутствует на Чрезвычайном ГЗС. 5 июля председательствует, 6 июля отклоняет свою кандидатуру, т.к. состоит на службе в земстве на посту председателя Уездной Земск. Управы	Журнал заседаний Славг. УЗС ЦХАФ АК, Ф.233, оп.1, д.5, л. 82

5-6 июля	Председатель Славгородской Уездной Земской Управы	Воспоминания Евмина ЦХАФ АК, Ф.1061, оп.1, д.324, л. 1.
10 июля	Эсеровская партия во главе с Рамазановым и Девизоровым (в Славгороде) сразу же стала на защиту и поддержку Временного правительства в Сибири и борьбу с большевиками	Там-же
Июль	«В городском саду на собрании населения, где председательствовали Девизоров и Рамазанов и распинались за мероприятия по проведению мобилизации и в борьбе, как выражались, против захватчиков-большевиков и поддержке Временного правительства. После чего образуется и приемочная комиссия, куда входят и представители эсеров в лице Девизорова»	Воспоминания И. Господаренко ЦХАФ АК, Ф.1061, оп.1, д.311, л. 2.
Август (момент мобилизации, проведенной белыми)	«После перехода власти к белогвардейцам, вся власть в Славгороде перешла в руки контрреволюционеров Девизорова и Рамазанова». Девизоров - председатель Уездной Управы, Рамазанов - Голова города	Д.О.Горностаев. Чернодольское восстание.//Алтай, №10, 1957 с. 268-269
Лето	Давал показания против большевиков, участвовавших в Чернодольском восстании атаману карательного отряда Анненкову	Следственное дело..., Л.7об
Сентябрь	На собрании земских гласных выбран в Управу и избран ее Председателем	
7 ноября		

1919 год

5 июня	Член Алтайской Губернской ЗУ	ЦХАФ АК, ф.233, оп.4, д.53, л.2
6 июля	Отпуск в Славгород для ликвидации служебных и личных дел	Там же, Л. 3
25 июня - 1 июля	Присутствует на третьем Чрезвычайном Уездном Земском Собрании	ЦХАФ АК, ф.233, оп.1, д.1, л.1-10
26 июня?	При распределении работы в АГЗУ получил в распоряжение отделы: агрономический, ветеринарный, врачебно-санитарный, кустарный	ЦХАФ АК, ф.233, оп.4, д.53, л.5
30 июня	На III Чрезвычайном УЗС избран в Управу и в ее председателем	«Журналы...»ЦХАФ АК, ф.233, оп.1, д.6, л.11
1 июля	На III Чрезвычайном УЗС избран в Губернские Гласные	Там же, л.16-17
24сентября	Председатель Славгородской УЗУ (обсуждение вопроса о беспорядках)	«Революционные события...», 2001, с.52-53
15 октября	Председатель Славгородской УЗУ (обсуждение вопроса о финансовом положении земства)	Там же, с. 53
15 октября	Арестован Колчаком за агитацию против него, через 6 дней отправлен под конвоем в Новониколаевск. По дороге сбежал в партизанский отряд в с. Синягино К(?)ского района	Следственное дело..., Л.8-8об
27 окт. - 4 декабря	Служил писарем в партизанском отряде	Там же, Л.8об
6 дек. - 15 января	По распоряжению Славгородского ревкома приехал в Славгород и назначен инструктором орготдела при ревкоме	Там же
С 15 января до июня	Председатель совнархоза, заведующий землеустройством	Следственное дело..., Л. 8об
15 июня - 20 августа	Арестован ВЧК за принадлежность в 1917 году к партии эсеров	Там же
20 августа 1920 до февраля 1922	Освобожден из под ареста ревкомом и назначен заведующим снабжения УОНО г. Славгорода	Там же
февраль - май 1922	Болел тифом	Там же, Л. 9
Май 1922 - 1 июня 1923	Арестован в связи с процессом ЦК эсеров	Там же
1923-1925	Секретарь уездной плановой комиссии в г. Славгороде	Там же
1925-1930	Член плановой комиссии и консультант при торгово-кооперативной секции краевого исполкома в г. Славгороде	Там же
1929	Автор статьи (или ряда статей) по районированию в Сибирской Советской Энциклопедии	ССЭ, Т.I, 1929, столб.XVI
3 июня 1930 - 15 февраля 1933	Уехал в г. Архангельск, где работал экономистом в Севмаслопроме	Там же
1931	Выход статьи «Не зная броду не суйся в воду» в местной газете «Степная правда»	«Ответ на статью...»ЦХАФ АК, Ф. 1061, оп.1, д.120
Февраль 1933 - 1 июня 1937	Работает экономистом-плановиком в райплане в г. Славгороде	Следственное дело..., Л. 9
1 июня 1937 - 10 сентября 1937	Работает экономистом в межрайонной конторе брынзотреста	Там же
10 сентября 1937	Уволился по появлению статьи «Вредительство в горсовете»	Там же
Сентябрь 1937	Уехал в г. Луга Ленинградской области для подыскания работы	Там же
2 октября 1937	Выдан ордер на арест, проведен обыск в доме Девизорова	Там же, Л. 1-3
3 октября 1937	Первые допросы в НКВД	Там же, Л.5-15

1920-1937 годы

12-13 октября 1937	Допросы в НКВД, дача признательных показаний	Там же, Л.1
12 октября 1937	Девизорову предъявлено постановление об избрании меры пресечения и обвинении по ст.58 п. 2-7-10-11 УК, выписанного НКВД 2 октября	Там же, Л.30-31
сентябрь-декабрь 1937	Обвинительное заключение по делу Девизорова.Девизоров в Барнаульской тюрьме	Там же, Л.32
8 декабря 1937	Заседание Судебной Тройки Управления НКВД по Алт. краю.Постановили: Девизорова расстрелять, лично принадлежащее ему имущество конфисковать	Там же, Л.33
27 декабря 1937	Приговор приведен в исполнение в г. Барнауле.	Там же, Л.37 об.
6 октября 1989	Заключение Прокурора Алтайского края о реабилитации А.А. Девизорова	

ЛИТЕРАТУРА И ИСТОЧНИКИ

1. Горностаев Д.О. Чернодольское восстание (За власть Советов!) // Алтай, №10. Барнаул, 1957, С.225-273.
2. Жемеров В.Г. Славгород. Барнаул, 2000.
3. Керенский А.Ф. Россия на историческом повороте: Мемуары. М., 1993.
4. Кулик М.Н. Они были первыми. Барнаул, 1976.
5. Очерки истории Алтайского края. Барнаул, 1987.
6. Революционные события и гражданская война в Алтайской губернии. 1917-1922: Хрестоматия. Барнаул, 2001.
7. Сибирская Советская Энциклопедия (Сибирское краевое издание). Том I (А-Ж). Новосибирск, 1929.
8. Отдел специальной документации Управления архивного дела администрации Алтайского края (ОСД УАДААК) ФР-2, дело.16278.
Следственное дело А.А. Девизорова, 1937 г.
9. ЦХАФ АК. Фонд 1061, опись 1, дело 3.
Журналы заседаний и протоколы комиссий, … переписка Алтайской губернской земской Управы (1918-1919г.г.)
10. ЦХАФ АК. Фонд 1061, опись 1, дело 120
Ответ на статью эсера Девизорова «Не зная броду не суйся в воду». Разоблачение клеветы и нападок Девизорова на большевиков славгородской организации РКП(б) в период 1917-1919 года. 1931 г.
11. ЦХАФ АК. Фонд 1061, опись 1, дело 324.
Воспоминания Г.Д. Евмина «О подготовке и проведении подпольным комитетом РКП(б) сентябрьского восстания 1918 года в деревне Черный Дол…»
12. ЦХАФ АК. Фонд 233, опись 1, дело 6.
Журнал Славгородского Третьего Чрезвычайного Земского Собрания., 1919 г.
13. ЦХАФ АК. Фонд 233, опись 4, дело 53.
Личное дело № 332 Члена Алтайской Губернской Земской Управы Девизорова Алексея Алексеевича. 1919 год.

А. ВЕЛИЖАНИН, Ю. ГЕЛЬМЕЛЬ

Летопись газетной строкой

Выборы в Думу

Сегодня день выборов гласными в Думу, Городского Головы и членов Управы. Город наш один из неблагоустроенных, захолустных, грязных городов Сибири. Поэтому будущей Городской Управе, как исполнительному органу, предстоит весьма большая и сложная работа. Старая Управа, как видно из всего окружающего нас, абсолютно ничего не сделала. У нас нет ни городской больницы, ни бани, ни благоустроенного театра или сада. Весьма в плохом состоянии снабжение светом. Настоящее оборудование бойни заставляет желать многого. Санитарные условия ниже всякой критики. Пожарный обоз за недостатком воды не достигает своих целей. По городу везде валяются разлагающиеся трупы животных. В мокрую погоду непролазная грязь, а в сухую невозможная пыль. Дела народного образования также в плачевном состоянии, ученики не имеют надлежащих учебников, а учителя вознаграждения за труды свои. Одним словом, если бы к нам заглянул свежий человек, живший в благоустроенных городах, то сказал бы, что здесь население, видно, завтра собирается жизнь свою кончить самоубийством.

Отцы города работу свою начали симптоматично, наметив будущей управе сладкий пирог, довольно знаменательные суммы, которые другому не снились и во сне. Создание управы бедному населению обойдется не менее 1/4 млн в год.

«Друг народа», 31 мая 1919г.

* * *

Спектакль в горсаду

Союз коммунистической молодежи, культурно-просветительный отдел.

В четверг 12 августа в городском саду будет поставлен спектакль «Праздник обездоленных» - пьеса Б. Рославлева в 3-х действиях. Цены местам обыкновенные, начало в 9 часов вечера. Продажа билетов с 4 часов дня в кассе театра. Режиссер П. Тома.

«Бюллетень Сибири», 12 августа 1920 г.

Хлеб голодающим

…Отправка хлебных продуктов из других уездов Сибири равно как и Славгородского, без сомнения сгладила остроту продовольственного кризиса в центре, спасла от недоедания тысячи трудящихся…

«Кулундинская правда», 22 апреля 1920 г

* * *

Посевная кампания

Славгород. Площадь посева в текущем году по Славгородскому уезду выразилась в задании 600 000 десятин: пшеницы 468 364, овса 85 149, ячменя 16 978, проса 11 406, гороха 3 817, конопли 5 516, подсолнуха 3 418. Сверх задания засеяно ярицей 522, пшеницы 21 131, овса 13 946, ячменя 2 625, гороха 116, гречихи 221, картофеля 217, бахчей 1 194, всего 42 235 десятин.

«Советская Сибирь», 24 июля 1921 г

* * *

Монтаж печей

Славгород. Кустпром приступил к оборудованию 4-х углеобжигательных печей горного типа, могущих дать свыше тысячи пудов угля в месяц. Печи будут оборудованы к 1 октября.

«Советская Сибирь», 19 августа 1921 г

* * *

Ремонт с/х машин

Славгород 15, (получен почтой). В Славгород прибыла партия квалифицированных рабочих Люберецкого завода свыше 200 человек для сбора и ремонта сельскохозяйственных машин. Плата за ремонт машин производится натурой.

«Советская Сибирь», 28 августа 1921 г

Партизанский полковник

С.С. Толстых.

Больше суток свирепствовали каратели в небольшой деревушке Коротояк. Повальные обыски, грабежи сопровождались расправами над жителями, дикими пьяными оргиями. На вторые сутки бандиты покинули деревню, оставив приказ начальника 17-го карательного отряда, текст которого гласил: «Ставлю в известность всех граждан деревни Коротояк – мужчин и женщин, старых и малых, что если нами будет найден большевик в вашей деревне, то будет расстрелян каждый десятый человек из построенного в шеренгу всего населения деревни. Ставлю в известность всех граждан села, кто поймает живым большевика подпольной организации полковника Толстых, тот получит пять тысяч рублей золотом, а кто убьет его, тот получит три тысячи рублей».

Степан Семенович Толстых, руководивший в дореволюционные годы в селах Хабарской волости подпольщиками, а затем борьбой против контрреволюции, избранный первым председателем Хабарского волостного исполкома, был схвачен белобандитами. «Чрезвычайная тройка» приговорила его к расстрелу, но он бежал из тюрьмы. Уже во второй раз обманул он смерть – в августе 1915 года С.С. Толстых был также приговорен к расстрелу за революционную работу в Бобруйском пехотном полку.

Бесстрашный человек, умелый руководитель, С.С. Толстых был грозой для колчаковцев. Вот почему они сулили столь щедрую награду за его жизнь. Они хорошо знали: не сегодня – завтра Толстых нанесет им жестокий удар.

2 мая 1919 года в заимке близ деревни Коротояк под руководством Толстых состоялось заседание подпольной организации РКП (б). Здесь был разработан план вооруженного восстания против колчаковцев, создан военно-революционный комитет. Председателем штаба комитета и военно-политического судебного отдела был избран С.С. Толстых. Здесь же было принято воззвание к населению с призывом восстать против кровавого режима Колчака.

Неиссякаемая энергия бывшего подпольщика, большая популярность в народе позволили Степану Семеновичу за три – четыре месяца создать на территории Каменского и Славгородского уездов несколько красных партизанских отрядов, которые впоследствии были объединены в 12-й Карасукский полк. Командовать им стал С.С. Толстых.

Пять месяцев громили партизаны колчаковские банды.

... Холодный октябрь 1919 года. Порывистый ветер вздымал на дорогах земляные смерчи. Воспользовавшись непогодой, колчаковцы собрали большой отряд пехоты и кавалерии и незаметно подошли к селу Подсосново. Партизаны были застигнуты врасплох. Началась паника. Многие погибли. Когда об этом сообщили командиру партизанского полка, находившемуся с главным штабом в тридцати километрах от Подсосново, он сразу же поскакал навстречу отступавшим. Он сумел не только остановить партизан, но и повести их со своим отрядом в наступление. Стремительным ударом Подсосново было освобождено.

Смело действовал Толстых и дальше. Партизаны сделали налет на железнодорожную станцию Бурла, перерезали рельсовый путь, освободили товарищей, взяли много продовольствия и два с половиной фунта золота, которое было передано Советскому правительству.

Спустя несколько дней у разъезда Чуманский партизаны под руководством С.С. Толстых пустили под откос поезд с колчаковцами, шедшими на помощь белогвардейскому гарнизону, находящемуся в Славгороде.

В ноябре 1919 года 12-й Карасукский партизанский полк освободил Славгород, а его командир стал начальником военного гарнизона города. Пятого декабря 1919 года в Славгород вступили части Красной Армии.

С разгромом колчаковских войск не кончилась боевая биография С.С. Толстых. В 1920 – 1921 годах ему пришлось участвовать в ликвидации кулацких восстаний в южных районах Славгородского уезда.

В последующие годы Степан Семенович Толстых находился на партийной и советской работе в различных регионах страны.

Боевые командиры партизанской армии Мамонтова в период гражданской войны в Западной Сибири: И.В. Громов, командир корпуса (стоит в центре); Я.П. Жигалин, начальник главного штаба армии (слева); С.С. Толстых, командир полка (справа). Новосибирск, 1 сентября 1959 г.

В конце 50-х годов он побывал на Алтае, в Хабарах, Коротояке, Славгороде. Здесь встречался со своими боевыми друзьями, радовался большим изменениям, происшедшим на той земле, за освобождение которой он воевал.

С.С. Толстых – персональный пенсионер. Последние годы проживал в Волгограде. Скончался в январе 1969 года на 81-ом году жизни.

Владимир ЖЕМЕРОВ,
заслуженный учитель Автономной Республики Крым.

ПРОСВЕЩЕНЦЫ

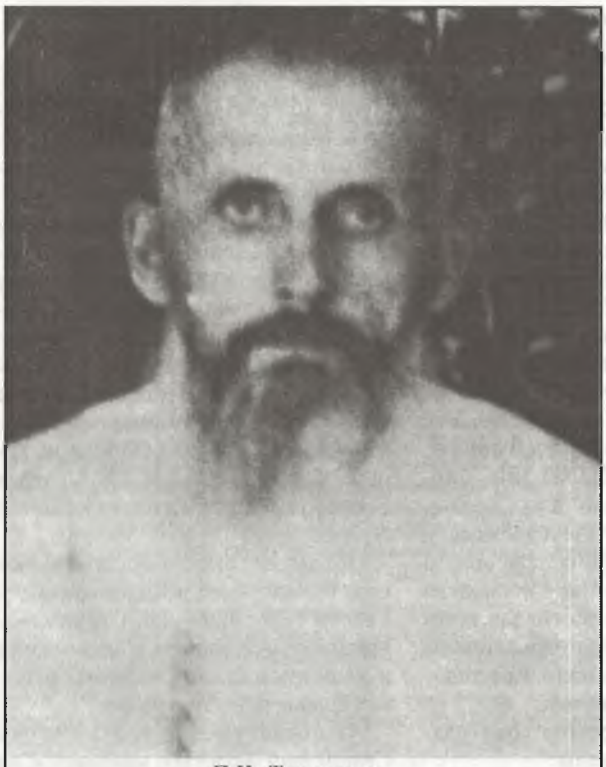

П.И. Третьяков.

Петр Иванович Третьяков – из той когорты учителей-подвижников, коими богата была и на которых держалась русская школа, благодаря таланту и самоотверженности которых шло становление советской школы, ликвидировалась неграмотность. Они, представители старой русской школы, стали локомотивами культурной революции.

Родился П.И.Третьяков в 1894г. в семье мещанина-ремесленника в городке Усмань на Тамбовщине. Рано потерял родителей, но мать и отец привили ребенку любовь к русскому слову. В шесть лет он уже бегло читал. Листки отрывного календаря, а затем басни Крылова (еще в детстве прочитал все произведения великого русского баснописца) были любимым чтением.

После земской начальной школы было училище, а в 1910 году юноша поступил в Тамбовский учительский институт (имел статус учительской гимназии), а затем продолжил образование в Белгородском учительском институте.

На педагогическом поприще П.И.Третьяков начал работать с августа 1916 года в Харьковском высшем начальном училище. Однако не успел завершить учебный год, так как был призван в марте 1917г. на воинскую службу.

Не обошло молодого учителя-прапорщика горнило гражданской войны. В октябре 1918г. он был мобилизован в так называемую армию Комуча (организованную членами бывшего Учредительного собрания в Поволжье). Из Самары дивизион тяжелой артиллерии, где Третьяков был адъютантом командира дивизиона, вместе с мятежными белочехами эвакуировали в Сибирь. С разгромом войск «верховного правителя России» адмирала Колчака в декабре 1919г. закончилась служба в белой армии прапорщика Третьякова. Из Томска Третьякова революционные власти направили в распоряжение Омского губернского отдела народного образования. Однако до возобновления работы в школе был тиф, госпиталь, служба в Красной Армии наблюдателем-артиллеристом в артдивизионе и только в октябре 1920г. Третьяков вновь переступил порог школы в с.Исилькуль Омской губернии. Десять лет, самых трудных для советского народного образования, были отданы школьной работе, воспитанию детей и подростков.

В 1930 г. опытный педагог был приглашен на преподавательскую должность в Омский педтехникум, через три года его перевели в Черепановский педтехникум, а еще через три года – в Славгород. Третьяков не ограничился знаниями, полученными в дореволюционные годы. Еще в 1928г. он поступил в Иркутский пединститут, затем перевелся в Томский педагогический институт, который окончил в 1935 году, получив квалификацию преподавателя русского языка и литературы.

С 1 сентября 1936 года и до окончания учебного года в 1960г. Петр Иванович трудился в Славгородском педучилище. Это был замечательный преподаватель словесности, влюбленный в русское слово человек, великолепно знавший русскую и советскую литературу.

Многие годы он заносил в заветную записную книжку знаменательные и памятные события своей жизни, времени, в котором жил и работал. Еще в начале 20-х годов он активно участвовал в профсоюзной деятельности. Многие годы был председателем месткома школы, техникума. Участвовал в губернских и краевых конференциях.

В нескольких, густо исписанных толстых тетрадях - рукописи его автобиографического романа «Просвещенцы» (Третьяков показал себя в образе Ивана Ивановича Тростникова) - есть много интересных глав.

Для печати выбрана одна – XII – под заголовком «Доклад губоно» (губоно – губернский отдел народного образования). В предыдущей главе повествуется о других событиях губернского съезда учителей, проходившем в Омске в январе 1921г. Напомним читателям, что в 1920г. во вновь образованную Омскую губернию был передан Славгородский уезд. Эти территориальные изменения в Сибири были закреплены Постановлением ВЦИК от 1 января 1921г.

На наш взгляд П.И.Третьяков дал объективное освещение ситуации, сложившейся в народном образовании после окончания гражданской войны в Западной Сибири, использовал богатый фактический материал и статистические данные. Глава публикуется без сокращений и редакторской правки.

Глава XII
Доклад губоно

Утром 20-го января Иван Иванович сидел в рабочем клубе и читал газету. Вместо установленных 10 часов, заседание возобновилось в 11. С докладом о деятельности губоно выступил заведующий тов. Размятин. Минуя вступление, он фактами и цифрами старался убедить даже скептические умы.

Весь доклад был построен на сопоставлении до и после установления советской власти, как бы подчеркивая основную мысль, что раньше делалось мало, а сейчас – много, но надо еще больше. «До советской власти было всего три детсада. Это дело оказалось настолько новым, что потребовалось много сил на одну агитацию за увеличение их количества. И в результате на 1-е января 1921г. мы их имели уже 22. Но работников в них недостаточно, и единственным выходом остается организация дошкольных курсов для подготовки работников для детсадов и детдомов. Трехмесячные курсы дали нам 190 чел. Но и этого мало. Нужно еще открыть, чтобы удовлетворить нужду Омской губернии – открыть 2000 детсадов и подготовить до 8000 работников в них. Однако, в силу ограниченности средств, мы откроем только 25 детсадов и курсы в два семестра, по 4 месяца каждые. Затем необходимо выделение инструкторов по дошкольному воспитанию. И провести ряд выставок. Наконец, нужны курсы и для подготовки работников на детплощадки».

Потом докладчик перешел к обрисовке школьного дела, отметив, что за год советской власти проведена светскость, совместность образования, единство школ (1 ступень – пять лет и 2 ст. – четыре года), самоуправление, трудовые процессы во многих школах губернии.

«Не нужно смешивать трудпроцессов, - заметил он, - с самообслуживанием: последнее не заменяет первого». Одним из методов, приближающих школу к трудовой, он упомянул «активно – иллюстративный».

«Но девятигодичная школа, вероятно, будет сокращена до семилетней, а под нею – четырехгодичная профтехническая». Затем он сообщил о реорганизации университетов. «Историко-филологический факультет заменяется одним педагогическим и одним факультетом общественных наук». Обращено также внимание и на подготовку работников просвещения и научных исследователей. После этого общего обзора он опять перешел к убедительным цифрам: до советской власти всех школ имелось 1590, а на 1 июля – 1695 с 3117 учащимися, на 1-е же января 1921г. школ насчитывалось уже 2133 с 3500 учащимися. В 1921г. намечено открыть 471 русскую школу и 514 нацменовских, и тогда число учащихся достигнет 165000, так что вне школы по Омской губернии останется еще около 300000. В заключение этого раздела доклада Размятин указал на существование двух опытно-показательных школ (в Омске – Сибоно и в с.Красноярка – губоно) и на предположение открыть еще по одной на уезд.

«Вот где бы познакомиться с постановкой дела!» – мелькнуло в уме Тростникова, но он вспомнил, что Омская школа где-то на окраине, далеко.

«Омская, - продолжил докладчик, - переведена из пригорода в самый город, и теперь она, как опытно-показательная, почти закрыта и обращена в обыкновенную, потому что нет приспособленного помещения. В области социального воспитания…» .

(«Это что такое? – спросил себя Тростников. – Социальное – общественное…»)

«на Всероссийском съезде представители Украинского НКП и Москвы отстаивали мысль, что школа, как таковая, должна умереть: её вытеснят детские дома. Представители Петрограда возражали им и стояли за постепенное реформирование школы. Москве же «революция школы» не удалась, и там теперь даже думают восстановить прежнюю школу. Затем петроградцы высказывались за установление программы-минимума и твердых методических указаний, до получения которых соглашались работать лучше по-прежнему, чем изменять вслепую. Наконец, выяснился и третий взгляд, что для подростков, конечно, прежняя школа не годится, да и детский дом не подойдет, а лучше всего организовать детской клуб, который заменит им прежнюю школу».

После такого вступления Размятин опять привлек цифры. «До советской власти было только 15 детдомов, в апреле 1920г. – 51, а на 1 января 1921г. – уже 124. Но руководители и воспитатели требуют подготовки и переподготовки на все 100% по губернии и на 80% по городу. Зато у нас есть такой ценный работник, как руководитель по социальному воспитанию, - это бывший профессор Московской Академии народного образования Утюгов. Под его руководством в детдомах организованы детские комитеты; дети устраивают общие собрания, на которых выступают докладчики из детей по вопросам юношеского движения. Есть такие докладчики из комсомольской среды, ко-

Коллектив Славгородского педучилища в 50-е годы. П.И. Третьяков в первом ряду второй справа.

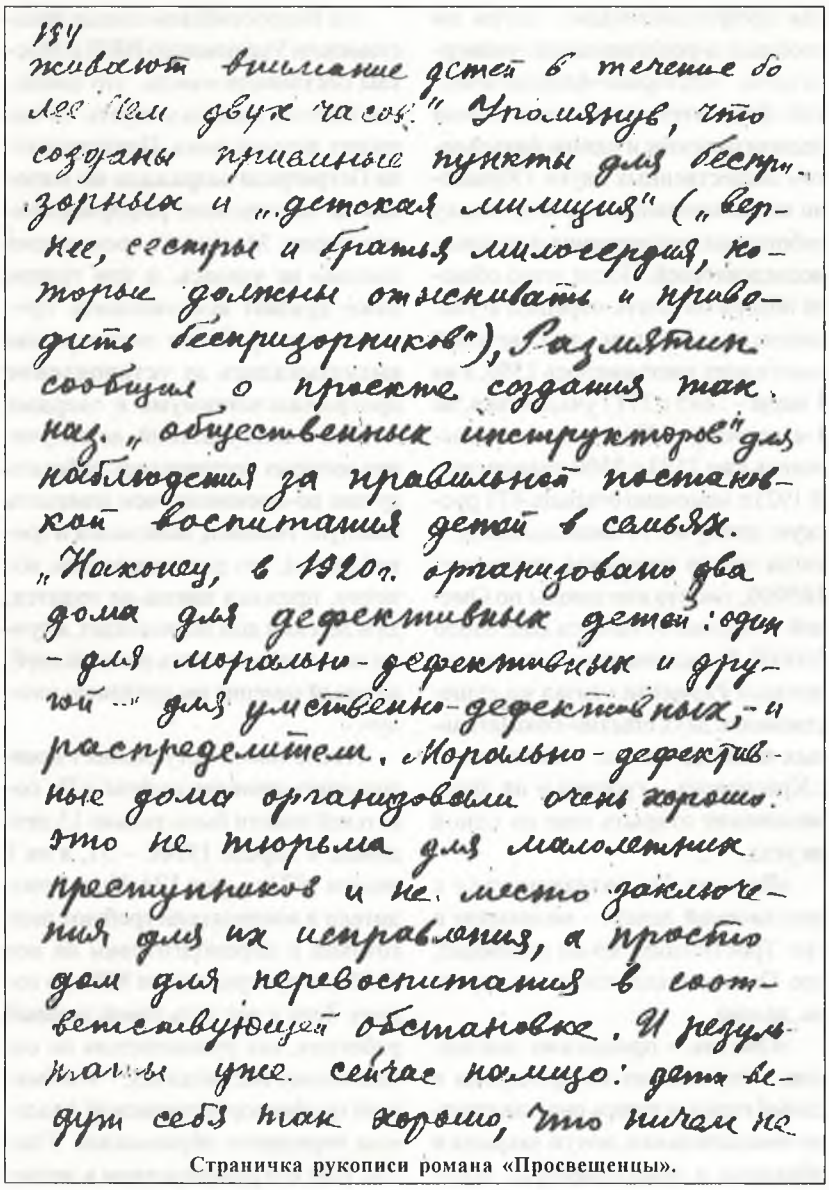
184
живают внимание детей в течение более чем двух часов." Упомянув, что созданы приемные пункты для беспризорных и „детская милиция" („вернее, сестры и братья милосердия, которые должны отыскивать и приводить беспризорников"), Размятин сообщил о проекте создания так наз. „общественных инструкторов" для наблюдения за правильной постановкой воспитания детей в семьях.
„Наконец, в 1920 г. организовано два дома для дефективных детей: один – для морально-дефективных и другой – для умственно-дефективных, – и распределители. Морально-дефективные дома организовали очень хорошо. Это не тюрьма для малолетних преступников и не место заключения для их исправления, а просто дом для перевоспитания в соответствующей обстановке. И результаты уже сейчас налицо: дети ведут себя так хорошо, что ничем не

Страничка рукописи романа «Просвещенцы».

торые удерживают внимание детей в течение более чем двух часов». Упомянув, что созданы приемные пункты для беспризорных и «детская милиция»(«вернее, сестры и братья милосердия, которые должны отыскивать и приводить беспризорников»), Размятин сообщил о проекте создания так называемых «общественных инструкторов» для наблюдения за правильной постановкой воспитания детей в семьях.

«Наконец, в 1920 г. организовано два дома для дефективных детей: один – для морально-дефективных и другой – для умственно-дефективных, - и распределители. Морально-дефективные дома организовали очень хорошо: это не тюрьма для малолетних преступников и не место заключения для их исправления, а просто дом для перевоспитания в соответствующей обстановке. И результаты уже сейчас налицо: дети ведут себя так хорошо, что ничем не напоминают дефективных детей, и, сознавая это, они сами просят о переименовании своего дома. Все дети чистые, хорошо одеты, живут в уютной обстановке и чувствуют к себе настолько внимательное отношение, что, кажется, это одна дружная семья. И эти результаты, - подчеркнул он, - тем более ценны, что во главе дома не специалисты этого дела, а люди, безусловно, преданные ему и любящие детей по-настоящему».

«То-есть как? – недоумевал Тростников. – Чем же ценные? Доказательством, что специалисты в этой области (а может быть и вообще!) не нужны?» – И решил: - «Нет, и одной преданности и любви мало. Если этот преданный не спец, то разве в том смысле, что в прошлом не получал долговременной выучки, но зато, будучи предан этому делу, он теперь изучил его в пределах возможного и, таким образом, явился новоиспеченным специалистом – самоучкой, на его стороне, пожалуй, то преимущество, что ему чужда закваска прошлого и близка современная живая жизнь с её насущными задачами; одной преданности делу, без умения, без способности быстро освоиться с делом, т.е. «специализироваться», - все-таки мало».

Тут Иван Иванович прислушался к докладчику. «О профобре (профессиональное образование. – Ред.): здесь мы ставим целью политехничность образования. В детском возрасте не должно быть узкой специализации, но – одинаково также – не должно быть и прежнего общего образования: уже в этом возрасте необходима передача технических навыков. Вот почему мы ставим во главу угла политехничность: наши дети должны ознакомиться со многими техническими работами, прежде чем они смогут уяснить сами себе, какого рода специальность их более всего интересует и легче всего дается. Будучи ознакомлены с несколькими, они могут сделать тот или иной выбор… В настоящий период всеобщей разрухи для нашего государства нужны всевозможные специалисты, и потому профобр в ближайшее время должно развиваться даже в ущерб общему образованию».

И он подробно остановился на отдельных специальностях. «Наша Сибирь для России является так называемой «сырьевой базой», т.е. страной, откуда, главным образом, черпается сырье. В зависимости от этой хозяйственной цели – добывания сырья – мы и должны строить план профобра: нам нужна подготовка квалифицированных рабочих, в первую очередь, в области сельского хозяйства».

То ли надоели ему самому ряды цифр, или он увидел на лицах делегатов тени безразличия и сонливости в это время, но на этот раз, он не стал называть их. «Они опубликованы в «Советской Сибири» за 17 или 16 января». В области же подготовки работников просвещения он опять воспользовался цифрами, - указавши, что один из лучших институтов народного образования

является Вятский, «где дело поставлено великолепно».

«У нас в Сибири, - продолжал он, - около 16000 учителей и надо подготовить новых 200000, на что нужно пять лет, если ежегодно во всех городах проводить курсы в два семестра. У нас, в Омской губернии, весной 1920г. требовалось 10-12 тысяч новых работников и самое меньшее 4500 чел. А имелось только 2500 чел. Летом курсы во всех уездных городах дали 721 чел. русских (вместо предполагаемых 1650) и 420 нацмен (вместо 720). Устраивались и курсы и съезды по вопросам просвещения для пополнения знаний. Сейчас идут курсы для обучения трудовым процессам: один профессор, иностранный подданный, оставшись на время здесь в Омске, предложил свои услуги для преподавания летом лепки, рисования и ручного труда; под его руководством работает всего шесть смен ежедневно, по 25 чел. каждая, и мы надеемся через эти курсы пропустить за лето всех шкрабов (школьные работники.- Ред.) г.Омска. Их мы пошлем по уездным городам для проведения там таких же курсов своими силами».

Сообщив о предстоящем открытии курсов по подготовке дошкольных работников, он остановился на вопросе организации курсов «красных учителей» на 150 чел. каждые в уездных городах и на 300 – в Омске. А для татарских и киргизских особые – под открытым небом, для подготовки работников в школах повышенного типа, а также «интернациональные» курсы. Перейдя к вопросу о просвещении нацмен, докладчик оговорился, что великороссов в Омской губернии всего лишь 35%; но 24% украинцев не претендует на украинизацию школы, и потому фактически русские школы обслуживают 59% всего населения в губернии, т.е. большинство.

Иван Иванович невольно повернулся в сторону шепота на украинском языке и увидел троих возбужденно - недоумевающих и недовольных, по-видимому, украинцев. Колокольчик председателя остановил их, и они послали записку в президиум. Перебежав через руки передававших записку, взор Тростникова вернулся к фигуре докладчика, и через минуту, вслушавшись, Иван Иванович понял, что речь идет о материальном обеспечении работы губоно, которое оказалось весьма скудным. «Требуется ремонт капитальный для 252 школьных зданий, а мелкий – 4538, сделать 5000 новых парт и 2000 классных досок. Но комгосором (комитет государственных органов. – Ред.) разрешены лишь мелкий ремонт 450 школьных зданий, постройка новых по одному на уезд, а в капитальном ремонте за счет государства отказано вовсе».

«Вот тебе, бабушка и Юрьев день! – сказал сам себе Тростников. – А на население надежды мало»…

Но, как бы споря с ним, докладчик заканчивал: «Там, на местах, само население должно идти навстречу делу народного образования… . Следует только заинтересовать его, вовлечь в работу, ставя периодические отчеты и доклады о школе на митингах, собраниях, конференциях и т.п.».

А записки все чаще и чаще летели к столу президиума, и секретарь едва успевал прочитывать и передавать их докладчику. Он стал их складывать в кучу, которая все росла и росла. Объявили перерыв. Второй секретарь помогал первому сортировать записки, откладывая повторяющиеся в сторону. Весь президиум завистливо - радостно и даже с некоторой гордостью улыбался тому необыкновенному интересу и вниманию, которые были выражены всеми более двух часов, оказалось, но без скуки и утомления говорившему докладчику.

Три записки послал и Тростников: о программах, о созыве райсъездов и о реформе вторых и третьих классов бывших высших начальных училищ.

Вот уже и двадцать минут прошло, а заседание все не возобновлялось, и делегаты, словно забывших о нем, оживленно разговаривали, прохаживались в задней части зрительного зала, свободной от скамеек. Еще прошло минут десять, прежде чем колокольчик прервал увлекшихся беседой и усадил всех на прежние места.

Докладчик, отделившись от президиума, снова продвинулся вперед и без длинного предисловия приступил к ответам. «Вот здесь в записке, - проговорил он, быстро пробежавши первую, - спрашивают о программах. Они разрабатывались в Москве, но до нас еще не дошли; кроме того летом 1920г. у нас образовалась научно-методическая секция, которая в первую очередь занялась самостоятельной разработкой программ по 22 предметам. Эта работы уже закончена, и все материалы хранятся в делах губоно, но воспользоваться ими нет возможности, так как их нельзя отпечатать».

По второй записке он указал адрес школы глухонемых. «Она помещается в частном доме и обслуживает 14 учеников; работает специалистка, которая считает это число на одного учителя нормальным для успешных занятий. Обследование инструктора подтвердило хорошую постановку дела». Положив на стол третью записку без ответа, он прочитал четвертую. «Съезды созываются по инициативе союза или оно (отдел народного образования. – Ред.), но обычно практикуется совместный созыв (в целях экономии средств) и на повестку ставятся вопросы и союза и оно».

Лучшей школой профобра Размятин назвал Куликовскую. «Но и в ней ощущается недостаток сил, а особенно инструментов и материалов». Очередная записка заставила докладчика нахмуриться, пожать плечами и, как бы умывая руки, ответить: «Здесь спрашивают, почему в Омских школах такая анархия и как с нею бороться. Это ясно: слабая посещаемость учащимися и, в особенности, учителями ведет к этой анархии. К хулиганству школьников приводит посещение школы через день (не хватает помещений) и отсутствие правильной организации работы: ведь она пока сводится лишь к выдаче детям сначала завтраков, а потом обедов; к тому же трудповинность взрослых членов семьи отрывает их от воспитательного воздействия на детей; да и учителя, конечно, слабо влияют на школьников». И новая записка в руках у Размятина: «Школьных клубов в городе пять, и влияние их незначительное: они тоже только питают школьников и устраивают спектакли». Связь губоно с Сибоно, по мнению докладчика, находится в пери-

оде организации и только в области снабжения, причем Сибоно служит как бы посредником между Москвой и губоно. Мастерская учебных пособий в Таре имеет 17 человек, которые изготовляют счеты, геометрические фигуры, дошкольные игрушки и мебель.

По вопросу о реформе 2 и 3 классов бывших высших начальных училищ единого плана нет. Омский рабфак – это, собственно, школа второй ступени. За наглядными пособиями в Вятку уехала делегация. Институт народного образования пока еще не работает, но уже приступает; он в ведении Сибоно; программа его сокращена таким образом, чтобы к 1 мая 1921 г. выпустить учителей школы 1 ступени, а к 1 октября 1922г. – 2 ступени.

Ответив на главнейшие вопросы, докладчик сел, когда президиум предложил высказываться по докладу.

«Прошу слова!» – обратился представитель петровской делегации и подчеркнул, что реформа школы не только не закончена, а лишь начинается и проходит очень негладко, особенно в области разработки программ.

Иван Иванович вспомнил из своего разговора с петровской делегаткой, что у них есть и московские программы, но они переработаны применительно к местным условиям: например Москва требует изучения тригонометрии уже в 1 ступ., а в Петровске её не знают и учителя 1 ст.

Вслед за первым поднялся делегат от Атаманского хутора, что за станцией Омск, и отметил, что фронт просвещения – все еще последний фронт, что недостаток школьных зданий и разрешение комгосора отремонтировать и построить малое число приведет, в конце концов, к тяжелому кризису. Представитель опытно-показательной школы из с.Красноярка объявил фронт просвещения и технический – двуединым фронтом и объяснил, что краткосрочные курсы, вызвавшие тень упрека в первых двух выступлениях, создавались по необходимости, так как учителей не хватает и о длительной их подготовке нечего было думать, и, ссылаясь на свой практический опыт, утверждал, что трудовая школа не дается сверху и не вырабатывается в кабинете, а выявляется самой жизнью.

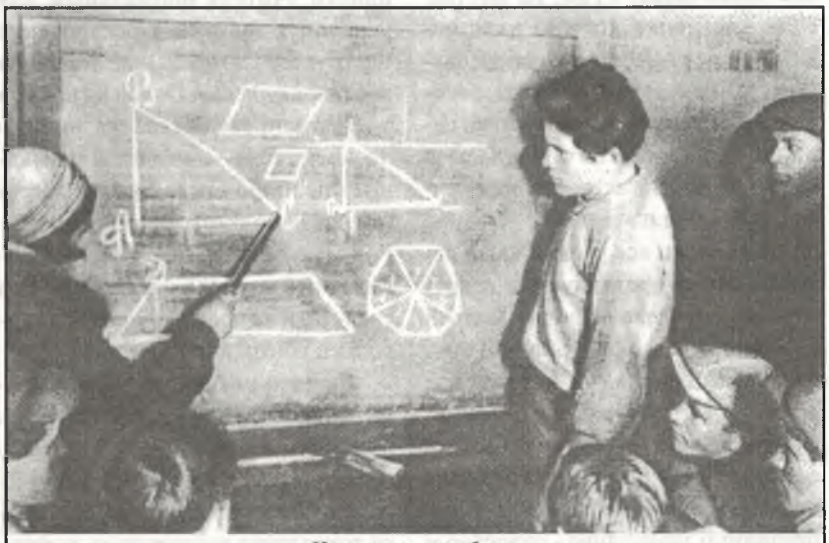
На курсах ликбеза.

Замзавгубоно тоже вооружился против первый двух оппонентов за то, что они упрекали администрацию в недостаточном знании дела народного образования. В оправдание он возразил, что спецы сами не хотят работать в административных должностях или предъявляют невыполнимые требования, и привел пример, как спец детдома Атаманского хутора свел свою работу к бюрократизму, ограничившись бумажными распоряжениями, и дела не наладил, тогда как преданный делу не спец морально – дефективного дома поставил дело не хуже, чем мог бы это сделать и хороший спец.

Наконец, выступил и председатель губправления Капюшонок, объяснивший, что фронт просвещения и не может быть первым по условиям момента. «Если бы, - сказал он, - вы сидели в доме и читали книгу, а в это время случился бы пожар, то вы бы, конечно, отложили в сторону свою книгу и прежде всего бросились бы тушить пожар; потушивши его и почувствовавши голод, вы стали бы готовить себе пищу; насытившись вы принялись бы за устройство своего дома и только тогда, когда, наконец, отстроили бы свою новую квартиру, только тогда, не чувствуя опасности и голода, вы вспомнили бы про книгу и снова взяли бы её в руки. Так и во всей России: первый фронт – военный, второй – продовольственный, третий – промышленный и только четвертый – фронт просвещения. Но вот уже военный фронт ликвидировали, скоро ликвидируем и продовольственный; тогда наш фронт уже будет вторым. А к моменту, когда он будет объявлен первым фронтом, нам нужно готовиться, ибо кому много дается, с того много и взыщется. Объявление фронта просвещения первым не привилегия, а наложение новых, ответственных обязанностей». Послышались негромкие аплодисменты, и Размятин завершил свой доклад коротеньким заключительным словом. «Цель опытно-показательной школы - доказать на факте осуществимость создания теперь уже школы, если не индустриальной, то трудовой – с синтезом физического и умственного труда.

Преобразование действительно было механическим, но оно было необходимо и проводится по всей России. Фронт просвещения, конечно, не первый, но и у него есть свои передовые позиции: это – ликвидация неграмотности, политическое просвещение и профтехническое образование. Лучшая постановка народного образования в Петрограде, хотя там ответственные должности занимают не спецы; но зато спецы там не злорадствовали, а помогали и работали совместно. Мы же, спецы, должны только радоваться, если организационно-хозяйственную и политическую работу берут на себя не спецы, давая этим возможность нам оставаться у своей прямой, основной работы по специальности».

Доклад Омгубоно явился цент-

ральным, вокруг которого сконцентрировался всеобщий интерес, достигший к этому моменту кульминационного пункта, и за ним последовало все большее ослабление.

Доклад губполитпросвета, казалось, сиял, как луна, заимствованным от Размятина – солнца блеском. Резкий желчный голос докладчика Котлицына говорил Тростникову о том, что этот на вид еще очень молодой человек, видимо, вырос в суровых условиях среди раздражительных людей, и сам страдал нервозностью и раздражительностью.

«Ударными формами, - дребезжал его голос,- агитации установлены: общественно-политический суд, живая газета и пантомимы, те самые пантомимы, которые давно применяются в цирках». Он выразил свое крайнее удивление тому, что учителя не читают газету «Экономическая жизнь»: ведь там богатый цифровой материал не только для производственной пропаганды, но и для жизненных задач по арифметике». В заключении он сообщил, что предполагается установление чтецкой повинности, в силу которой каждый грамотный гражданин обязан будет два раза в месяц прочитать что-либо (газету или брошюру) для неграмотных, и что возможно закрытие тех просветительных учреждений, которые не обслуживают рабочих и крестьян, как-то: театры, музыкальные школы.

И доклады с мест уже не так занимали умы делегатов. Тростников только обратил внимание на тюкалинского делегата, расхвалившего опытно-показательную школу 1 ступ. На ст. Чаны за высоко развитую там самодеятельность: тема урока избирается учащимися, роль учителя – чисто пассивная: только как руководитель. В ней же учащиеся 1 группы, не изучив еще всего алфавита, читают лучше, чем из 3 группы. А по арифметике сами учащиеся придумывают задачи и выполняют практические работы по счету, измерению и вычислениям в местном кооперативе. Учащиеся 2 группы все наглядные пособия себе изготавливают сами.

А чисто союзные доклады и подавно мало занимали Тростникова. Да и говорилось в них о том, что должной работы не велось, так как направления и пути её не были известны как первой губконференции, так и всему губправлению, не имевшему хорошей связи с Москвой; что членские взносы платились очень неаккуратно, почему и само правление в Москву послало, вместо 150000 руб., всего лишь 15000 руб.; что выдаваемые ссуды не возвращались очень долго, что снабжать приходилось теми крошками, которые получались; что даже дрова, заготовленные омскими работниками просвещения в количестве 92 куб. сажен, удалось получить лишь частью и еще есть разрешение на вывозку 20 куб., а на остальные 56 куб., вероятно, придется крест поставить; и, наконец, что главная работа проводилась тарифным отделом.

Были еще раз в театре. Шла пьеса Мольера «Дон-Жуан», и ей была предпослана коротенькая лекция о Мольере, его эпохе и особенностях тогдашних театральных постановок. Тростников с двойным интересом насторожился. Занавеса не было (в духе времен Мольера), и сцена изображала салон времен Людовика XIV – богато убранную залу с боковыми колоннами в стенах. Показались два мальчика – лакея («пажи!» – подумал Иван Иванович), в узорчатых парчевых ливреях. Они держали канделябры с зажженными свечами; поставив их на площадках колонн, они расставили мягкие кресла и удалились. Струнный оркестр исполнил небольшую увертюру, и действие началось… «Вот, - подумал Иван Иванович, - одно из преимуществ работы в большом городе: при изучении литературы можно использовать театр». Сцена опустела, явились те же два мальчика, отчетливо крикнули: «Ан-тракт!» – и удалились. Сцена не закрывалась. Взрослые убрали кресла, задняя стена поднялась на блоках кверху, а на её место опустилась другая. Теперь уже на сцене красовалась веранда с колоннами и ступеньками в прекрасный сад. Опять появились два мальчика, возвестившие начало представления… . Вот в чем особенность постановок времен Мольера.

Архив Славгородского краеведческого музея ОФ 3348

Книжная полка

Сыщенко А.Г., Сыщенко В.А. Золотые годы сибирской и алтайской кооперации. 1896-1919. Т.1. - Барнаул, 2003.

Книга на документальном материале рассказывает о зарождении, развитии и расцвете кооперативных форм труда в Юго-Западной Сибири, главным образом на Алтае, с конца XIX в по декабрь 1919 г. Основное место в книге отведено возникновению и деятельности кредитной кооперации во всех ее формах и на всех уровнях, подробно исследовано развитие маслодельной, сыроваренной, а затем и потребительской кооперации.

«Известия Омского государственного историко-краеведческого музея» №2. - Омск, 1993.

«Известия Омского государственного историко-краеведческого музея» №3. - Омск, 1994.

Данные номера сборника исторических материалов стали продолжением выпуска «Известий...», увидевшего свет в 1928 г. Именно в 20-х годах наиболее плодотворно работали краеведческие общества. Новые номера «Известий...» публикуют статьи, которые исследуют малоизвестные события в Западной Сибири, вводят в научный оборот многие архивные документы. Поскольку Славгородский уезд входил в первой половине 20-х годов прошлого века в состав Омской губернии некоторые публикации представляют для любителей истории несомненный интерес.

Здравствуй, земля целинная. Хроника. События. Люди. - Барнаул, 2004.

Издание посвящено 50-летию начала освоения целинных и залежных земель на Алтае. В книге собраны документы, рассказывающие о подвиге целинников, о том, как они устраивали жизнь на новом месте, как обретали здесь новую малую родину, о том, что дала целина Алтайскому краю и стране.

Туристические районы Алтайского края. Ленточные боры и соленые озера. Составители Романов А.Н., Харламов С.В. - Барнаул, 2004.

В книге дана характеристика западной части равнинной территории Алтайского края, относящейся к лесостепной и степной природным зонам, на территории которых расположены униальные природные объекты - ленточные сосновые боры, соленые и горько-соленые озера. Приведены описания автомобильных, велосипедных, пешеходных, лыжных и водных туристических маршрутов.

Алтайская краевая организация КПСС в цифрах. 1920-1975. - Барнаул, 1977.

В сбрнике приводятся данные о составе и росте рядов Алтайской краевой партийной организации, об основных направлениях ее организационно-партийной работы. Для краеведов важны материалы об административно-территориальных изменениях и устройстве края на протяжении 50 лет, обилие архивных источников, сведения о делегатах партийных съездов и конференций.

ГОГОЛЕВСКИЕ ТИПЫ нэпманского времени

Славгород (от нашего славгородского корреспондента).

С лихорадочной быстротой, с жадностью Плюшкина, с алчностью Собакевича (живы гоголевские типы и в наши времена) рвется Славгород к нэповской жизни.

Раскинувшийся в центре плодоносных земель, катавшийся ранее в масле и сале, окруженный тучными нивами, кормивший свиней молоком даже и при Советской власти, Славгород тяжело пострадал за последние годы голода и разрухи, но не настолько, чтобы истощилась его энергия.

«Есть порох в пороховницах» славгородских предпринимателей, «есть порох» и у госпредпринимателей – хлебопродукта, губторга, упродкома, уземотдела и т.д. и в неистощимой сумме у кооперации…

Все они лихорадочно работают, совершают многомиллиардные сделки, грузят вагоны ценнейшего зерна, масла, мяса; завозят товары в изголодавшуюся в них деревню…

Город элеваторов и мельниц, город магазинов и шалашей, город предприимчивых спекулянтов и настойчивых госорганов, город, к которому, как к «манне небесной», тянулись и тянутся тысячи рук со всех концов Сибири и России, этот город быстро поправляется, имея впереди большое будущее…

В то время, как наше экономическое устроительство налаживается, в то время, как богатеют десятки и сотни мародерствующих в районе спекулянтов, – не налаживается только наша школа…

Еще в дореволюционное время, когда на просвещение смотрели как на неизбежное зло, славгородские школы далеко не могли удовлетворить всех, ищущих света и знаний…

…Прокатились бурные годы революционных событий, пришла советская власть в 1919г., перед ее приходом Славгород имел 4 начальных и одно высшее начальное училище.

Тяжелый экономический период «военного коммунизма» отразился и на школе. Славгородские школы почти не работали.

Учащиеся занимались из-за недостатка топлива «с грехом пополам», в шубах, с окоченелыми руками.

Когда пришел НЭП, когда оживилась экономическая жизнь, когда вылезла из нор частная инициатива – казалось бы, что 1000 детей, оставшихся за бортом школы, получат возможность учиться…

Не тут то было.

Декрет о содержании школ на местные средства не по вкусу пришелся славгородским нэпманам, обывателям и, нечего греха таить, госорганам, коммунотделу и даже профорганизациям…

«У меня нет местных средств, - вопил нэпман, - у меня есть только свои, а их я не дам: себе нужны». Голос нэпмана понятен, но пролетарское государство не надеется на него. Сила государства не в нэпманах…

И здесь, к стыду нашему, надо сказать, что хозорганы палец о палец не ударят, чтобы помочь школе. Городское население по обложению на нужды школы дало гроши, а хозорганы…ничего не дали…

И сели наши детишки «на реках вавилонских» и горько страдали от того, что негде было учиться, а вместо ученья к их услугам предоставлялась улица…

Местная газета «Путь пахаря» отмечала иронически, что куммунотдел, прямой задачей которого является забота о школе, не помог ей. «Очевидно, писала газета, базарная площадь, обещающая обильные доходы, и городское кладбище, которое, говорят, поддерживается в образцовом порядке, поглощают все его внимание. Спекулянты и мертвецы, по-видимому, представляют для него больше интереса, чем городская детвора».

В результате получилось, что унаробраз «выбился из кожи» потратив все, что имел и что удалось собрать на ремонт и организацию так называемой «каменной школы», с тем, чтобы она работала при полной нагрузке в две смены с курсом политехнической школы (7-летней в начальной и высшей начальной).

По исчислениям местной печати на школу было «убито» до 1000 пудов пшеницы. В результате фонд унаробраза иссяк; места, хозорганы и профорганизации не дали «ни шиша» и уже в октябре с.г. 12 служащих школы сели «на бобах» без денег и хлеба…

Поучи при таких обстоятельствах, да еще в две смены.

Из 450 учащихся только 180 платят за ученье. Остальные учатся бесплатно (дети бедноты, партийных, членов профсоюза и т.д.), отказано 200 платным ученикам.

Школьный фонд пуст. За бортом школы более 2000 детей школьного

возраста. Обыватель дает очень мало. Плата не покрывает расходов. Огромный % бесплатных учеников. Ликвидированы бывшие ранее школы. Презрительно кривит губы «нэпман» (домашнего учителя нанять может). Молчат, как в рот воды набрали, госорганы, кооперация… Дело идет к развалу…

Так дальше продолжаться не может и не должно.

Профорганизация и учреждения обязательно должны прийти на помощь школе.

На поддержание ее, по исчислениям местной печати, нужно 1500 пудов пшеницы. Одно райотделение губсоюза на содержание детдома дает больше.

Все учреждения легко дадут эту цифру, была бы инициатива.

Наконец, путем организованного сбора, по каждому дому в городе, путем «недели школы», путем нажима на зарвавшихся «нэпманов» (ведь они в день «зарабатывают» 1500 пудов) можно собрать необходимые средства.

Повторяем – нужна инициатива. Нужна организованность. Нужно собрать воедино энергию всех, сочувствующих и нуждающихся в школе, в просвещении вообще…

Тогда не только можно будет поддержать каменную школу, с ее 450 учащимися, с ее детской библиотекой, общежитием для учащихся, с музыкальным классом – тогда можно будет думать о расширении школы, о том, чтобы не было ни одного неграмотного ребенка школьного возраста и позора Советской власти – неграмотного взрослого.

Собирайте же инициаторов развития школьного дела! Толчите упорно в обывательскую толщу. Шевелите госорганы, кооперацию, профорганизации. Организуйте «неделю школы», спектакли, лекции в ее пользу.

Благой почин не пройдет даром. Будет время, пролетарская инициатива даст пышные всходы и покроется Славгород не только магазинами, но и школами, а в уезде заколосятся избы-читальни.

Это будет. Ибо в деревне уже сеют зерна просвещения обученные в казарме красноармейцы.

Пусть же город с его учреждениями пойдет по их пути.

УЧИТЕЛЬ.

Орган Сибревкома
газета «Советская Сибирь»
от 24 декабря 1922 г. Новосибирск.

Союз нерушимый Республик свободных

Из воспоминаний делегата первого Всесоюзного съезда Советов

Терентий Матвеевич Чуев – один из тех, кто участвовал в борьбе за становление Советской власти в Славгороде. За революционную деятельность, во время колчаковщины, сидел в Славгородской тюрьме. Вступив в январе 1920 года в Коммунистическую партию, он позже возглавлял отдел пропаганды и агитации уездного комитета РКП (б), редактировал газету «Кулундинская правда». В 60-е годы, когда писались воспоминания, Т.М. Чуев был на пенсии и жил в столице Киргизской ССР городе Фрунзе.

Ниже публикуются его воспоминания о I Всесоюзном съезде Советов, делегатом которого он являлся.

На открывшемся 30 декабря 1922 года Первом Всесоюзном съезде Советов, принявшем Декларацию и Договор об объединения всех независимых социалистических государств в единый Союз Советских Социалистических Республик, присутствовало 2215 делегатов, в том числе от РСФСР 1727, от Украины 364, от Закавказья 91, от Белоруссии – 33 делегата.

Я находился в составе делегации Российской Федерации. Вместе со мной – заместитель председателя Славгородского уездного исполкома Анисим Шаргородский и председатель Славгородской ЧК Андрей Узликов. Славгородским уездным съездом Советов мы были делегированы на Омский губернский съезд Советов (Славгород тогда входил в состав Омской губернии), а Омский губернский съезд Советов выдал нам мандаты в Москву. Таким образом, мы все трое являлись делегатами Первого Всесоюзного съезда Советов.

Владимир Ильич Ленин из-за болезни не мог лично присутствовать на съезде. Но вся работа съезда проходила под идейным руководством Владимира Ильича.

Нам, делегатам съезда, очень хотелось видеть Владимира Ильича. Многие из нас бомбардировали председательствовавшего на съезде М.И. Калинина записками, спрашивая его, будет ли на съезде Владимир Ильич.

Но Владимир Ильич не мог появиться на съезде. Съезд избрал Владимира Ильича своим почетным председателем и послал ему приветственную телеграмму.

Несмотря на сорокапятилетнюю давность, в памяти сохранились многие детали и факты о работе съезда, о поведении некоторых делегатов. На одном из них я позволю себе остановиться.

Как-то во время работы съезда наша славгородская группа делегатов обнаружила, что скромные финансы, которыми нас снабдили с места, пришли к концу. Товарищи Анисим Шаргородский и Андрей Узликов попросили меня обратиться за помощью во ВЦИК.

Сын грузинского крестьянина, бывший паровозный машинист, один из основателей Бакинской партийной организации Авель Сафронович Енукидзе являлся в то время секретарем ВЦИКа и находился в президиуме съезда, по правую руку от М.И. Калинина.

Товарищ Енукидзе, к которому я обратился тут же на съезде, выслушав меня, только спросил, сколько человек нас, которых постиг «финансовый крах», и написал за столом президиума съезда записку прямо в кассу ВЦИКа о выдаче мне какой-то суммы денег.

Так просто, без волокиты, без разных формальностей была разрешена финансовая проблема трех народных посланцев из Сибири.

После этого мы спокойно стали продолжать принимать участие в работе съезда, а в свободное от заседаний время с интересом изучали историческую и культурную Москву.

Архивный отдел Администрации г. Славгорода,
ФР - 17, оп. 1 к, д. 20, л. 170

ВЕРТИКАЛЬ ВЛАСТИ

Административно-территориальное устройство и его оптимизация. Районирование. Бюджетная и кадровая политика.

В обществе, представительных и исполнительных органах местного самоуправления, на уровне субъектов Федерации, в научных кругах не утихают споры о том, какой быть вертикали власти в стране. Интересный опыт государственного строительства накоплен в нашем Отечестве в дореволюционные годы и в советское время. Вспомним о земстве, становлении власти Советов. Примеры решения этого вопроса в 20-е годы во многом поучительны.

В данной статье акцент сделан на низовое звено системы власти – волость, район, уезд, округ. Вопросы районирования в Советской России и СССР решались в 20-е годы в труднейшей обстановке хозяйственной разрухи, политической нестабильности, военной угрозы извне.

Нарочито выбрана тема формирования устойчивого бюджета на уровне волости и района. Поэтому обширно излагаются основные положения декретов ВЦИК- СНК РСФСР от 16 октября 1924г. и от 30 июля 1925г., комментируется бюджетная политика до и после ликвидации округов в 1930 году.

Достойна внимания тема реорганизации округов в 1930 году и создания на их территории укрупненных районов. Нынешняя ситуация в системе муниципальных образований рассматривается сквозь призму Федерального закона «Об общих принципах организации местного самоуправления в Российской Федерации» [1]. Поскольку это действующий закон, текст его доступен, мы обошлись без цитирования основных положений данного акта.

К статье органически примыкает большое количество прилагаемых архивных и других документов.

Безусловно, наша точка зрения не претендует на истину в последней инстанции. Тем более, что высвечен лишь узкий сегмент невероятно большой темы государственного строительства на низовом уровне вертикали власти.

НЕИЗМЕННАЯ ВЕРТИКАЛЬ ВЛАСТИ

Административно-территориальное устройство нашего государства никогда не было застывшим, раз и навсегда установленным. Оно менялось на протяжении истории страны неоднократно, откликаясь на социально-экономическое развитие, политическую и хозяйственную целесообразность. Так было в истории Российской империи.

В XX веке страна пережила мощнейшие катаклизмы, вызвавшие кардинальные изменения общественного строя. Следствием таких резких поворотов в истории государства стала отчасти административно-территориальная реформа, принявшая перманентный характер.

Свержение самодержавия и революционные события 1917 года внесли первую волну преобразований. Однако фундаментальная вертикаль власти, несмотря на временную анархию и неустойчивость в период гражданской войны, продолжала оставаться неизменной: волость – уезд – губерния. Хотя слабость Центра, как при Временном правительстве, так и при Советской власти в годы гражданской войны, привела к массовой самочинной перекройке и дроблению волостей, уездов и даже губерний.

Система: волость – уезд – губерния сохранились и с воцарением в стране мира. Но сюда вторглась новая низовая ячейка – сельсовет, сделавшая прежнюю структуру неустойчивой. Формирование сельских Советов и наделение их определенными властными полномочиями потребовало соответствующих изменений административно-территориального устройства, в первую очередь, на волостном уровне.

Вопрос о коренной перестройке административно-территориального деления страны решался уже на VIII партийной конференции в декабре 1919 г. [2], а состоявшийся вскоре VII Всероссийский съезд Советов поручил ВЦИК разработать практически вопрос о новом административно-территориальном устройстве РСФСР [3]. Созданная для реализации этих решений комиссия ВЦИК разработала Общие положения об установлении границ административно-хозяйственных районов, которые были утверждены на сессии ВЦИК в марте 1921г[4].

С целью практического осуществления экономического районирования в Общих положениях указывалось, что новое административное переустройство надлежало производить, учитывая численность населения, его национальный состав, сосредоточение промышленности, тяготение населения к промышленно-распределительным пунктам, направление и характер путей сообщения. Основным ядром новых районов должны быть индустриальные центры.

В 1922г. в Алтайской губернии, а также в Славгородском уезде, входившем тогда в Омскую губернию, начался процесс укрупнения волостей.

В какой-то мере укрупнение вернуло границы волостей к тем, которые они имели до стихийных переделов. Принималось во внимание и то, чтобы учитывать доступность сообщения между населенными пунктами и центром волости.

Исходя из решений XII съезда партии большевиков (апрель 1923г.)[5], 27 апреля 1923г. постановлением ВЦИК приостанавливались все административно-территориальные изменения в стране до 1 января 1924г. Причины были чисто хозяйственные, о чем прямо говорилось в первом пункте постановления ВЦИК «в целях наиболее планомерной подготовки и проведения продналоговой кампании»[6].

С начала 1924г. административно-территориальное переустройство продолжилось. Вместо волости появилось новое звено – район. 128 волостей Алтайской губернии прекратили свое существование. Губерния была разбита на 39 районов[7]. Аналогично и в Славгородском уезде, где вместо 53 волостей было образовано 13 районов[8].

Сельсовет – район – уезд – губерния – такая структура просуществовала на территории, подконтрольной Сибревкому, всего пару лет, до образования 25 мая 1925г. Сибирского края (сопоставим по территории с нынешним Сибирским федеральным округом). Сибирский край объединил территории ряда упраздненных губерний – Алтайской, Омской, Томской, Новосибирской, Иркутской и др. Уезды были ликвидированы, на территории края созданы округа. Вертикаль власти приняла модель: сельсовет – район – округ – край.

Советская власть оставила неизменной сложившуюся в дореволюционное время жесткую вертикаль власти и, в принципе, не изменила административно-территориальное устройство страны. Конечно, были существенные перемены, например, создание союзного государства – СССР. Требовали разграничения, исходя из экономического развития, некоторые территории, создавались новые области и края, национальные образования (республики, области, округа) и районы. Однако это не меняло фундаментальное устройство страны, вертикаль государственной власти, которая была неразрывной, единой «от Москвы до самых до окраин», от Верховного Совета и до любого сельского Совета.

В истории нашей страны госвласть всегда содержала в себе самодержавие (диктатуру) и самоуправление. Вертикаль власти имела мощные скрепляющие составляющие: в царское время – самодержавие, православную веру, госмонополию в отдельных секторах экономики, сословность в общественном устройстве, земство, крепкую общину в крестьянском мире; в советский период – диктатуру пролетариата, железную партийную дисциплину, коммунистическую идеологию, плановую экономику, колхозный строй, социалистическую демократию. К сожалению, слом даже одного из определяющих стержней вертикали власти неизменно приводил к государственной катастрофе.

ЗА УСТОЙЧИВЫЙ БЮДЖЕТ

Вопросы административного реформирования в первой половине 20-х годов координировались Комиссией по районированию при ВЦИК и решались дифференцированно, учитывая специфику того или иного региона.

Особо следует выделить бюджетно-финансовую политику государства. Исходя из того, что советское строительство в деревне опиралось в значительной степени на устойчивый бюджет волостных (или районных) исполнительных органов, Центр стремился не обременять волость (район) нереальными обязательствами. Декрет ВЦИК – СНК РСФСР от 16 октября 1924 года, определив обязательные расходные статьи волостного бюджета, предоставил и ряд доходных источников[9].

Оживление экономики на базе НЭПа, стабилизация госбюджета, введение золотого червонца дали возможность расширить круг передаваемых волости (району) доходов с одновременным расширением и расходной части местного бюджета.

ОБЯЗАТЕЛЬНЫЕ РАСХОДЫ

Постановлением ВЦИК – СНК РСФСР от 30 июля 1925 года[10] устанавливались обязательные волостные расходы. Если декретом от 16 октября 1924г. содержание выборного состава исполкомов волости (района), работающего на постоянной основе, исключалось из расходной части местного бюджета, то Постановлением от 30 июля 1925г. оплата труда штатных работников исполкома становилось финансовым обязательством волости (района). В Сибири эти расходы были довольно внушительными. Социально-экономическое строительство на социалистических рельсах требовало увеличения количества управленцев. Расширилась структура районного аппарата, состоявшего по рекомендациям Центра из отделов – административного, военного, общего, земельного и финансово-налогового. Каждый отдел возглавлялся заведующим. Комиссией по районированию ВЦИК устанавливался расширенный состав райисполкома в количестве 15 членов во главе с президиумом в составе не более 5 человек. Рекомендации Центра по штатному расписанию исполкомов были рассмотрены Сибревкомом и получил его одобрение.

Кроме того в расходные обязательства местных бюджетов Постановлением от 30 июля 1925г. было включено содержание земельных комиссий и сельсоветов.

Особую значимость и как свидетельство возросших возможностей местных бюджетов имели положения Постановления от 30 июля 1925г., касающиеся полномочий по содержанию социальной сферы. На бюджеты волостей (районов) было возложено содержание педагогического, медицинского и обслуживающего персонала всех учреждений местного значения по образованию и здравоохранению. По линии народного образования это школы, библиотеки, избы-читальни, дошкольные учреждения, народные дома, пункты ликбеза; по здравоохранению – амбулаторные (врачебные, фельдшерские) пункты, детские ясли и консультации и т.п. Ранее эти обязательства относились к уровню уезда. На бюджет волости (района) возлагались расходы по найму, содержанию, ремонту и хозяйственному обслуживанию соответствующих учреждений образования, здравоохранения, культуры, а также ветеринарных пунктов местного значения. Дополнительно к этому расходными обязательствами местного бюджета было и снабжение данных учреждений инвентарем и другими необходимыми для нормального функционирования предметами (канцтовары, книги, учебные пособия, газеты и журналы, медицинские приборы, лекарства, перевязочный материал и прочее).

К расходной части волостного (районного) бюджета были отнесены благоустройство территории, противопожарная охрана населенных пунктов, устройство и содержание грунтовых дорог, постройка и ремонт мостов, содержание речных переправ и иных дорожных сооружений местного значения.

В расходную составляющую бюджета волости (район) также вошли эксплуатация и охрана земельных и других имуществ, содержание и эксплуатация предприятий, находящихся в ведении местных исполкомов, а также устройство, оборудование кузниц и мастерских для ремонта сельхозорудий, прокатных и случных пунктов и прочего для содействия сельскому хозяйства, если эти меры осуществлялись сверх плана предусмотренного окружными (уездными) и краевыми бюджетами.

Вместе с тем, в Постановлении от 30 июля 1925 г. четко указывалось, что расходы по содержанию учреждений, имеющих межволостное (межрайонное) значение, - уездная участковая сеть больниц, агрономические, ветеринарные пункты, судебные и следственные органы и прочее не могут быть

переданы на волостной (районный) бюджет.

СТАТЬИ ДОХОДОВ

В целях уравновешивания бюджетных составляющих декрет от 30 июля 1925 года значительно усилил доходную часть бюджета волости (района). Сюда относились доходы от эксплуатации и аренды состоящих в ведении местных исполкомов земель и имущества (пашен, лугов, садов, огородов, базарных площадей, муниципализированных зданий, торговых и складских помещений и т.п.). Если сравнить предыдущий примерный перечень волостных (районных) имуществ, то налицо рост новых доходных статей за счет имуществ, переданных вышестоящими органами власти волисполкомам (райисполкомам), – пашен, лугов, базарных площадей, муниципализированных домов и др.

Остались в перечне доходных статей поступления от деятельности находящихся в ведении местных органов власти предприятий и заведений (мельниц, крупорушек, маслобоек, кирпичных заводов, кузниц, ремонтных мастерских, прокатных и случных пунктов и т.п.).

Новой статьей доходов стали отчисления от единого сельхозналога в полном объеме. Однако данный параграф Постановления от 30 июля 1925г. уточнялся решениями областных (краевых, губернских) исполкомов по уездам (округам) в соответствии с их самодостаточностью, экономическим потенциалом, но не ниже размера, установленного Совнаркомом РСФСР для данной области, краю, губернии[11].

В доходы местного бюджета были отнесены отчисления от наследственных пошлин, судебная пошлина, 25% штрафных сумм за незаконное приготовление, хранение и сбыт спиртовых напитков, а также местные налоги и сборы – за ветеринарно-санитарный осмотр скота и продукции животноводства, со строений, находящихся в пределах волости (района), и другие. В доходы местного бюджета по решению уездных (окружных) органов власти могли отчисляться надбавки к госналогам по всем видам промысловой деятельности промышленных, торговых предприятий и частников, к цене патентов на право продажи алкогольной и табачной продукции в пределах волости (района). От налога с расположенных на территории волости (района) крупных фабрично-заводских предприятий, выбирающих патенты не ниже 7 разряда, в местный бюджет отчислялось не менее 25%. В данной части Постановление от 30 июля 1925г. полностью согласовывалось с Временным положением о местных налогах[12].

Губернские исполкомы имели право по представлениям уездных исполкомов относить на волостные (районные) бюджеты, в зависимости от их финансово-экономических возможностей, при непременном условии бездефицитности волостного бюджета, и другие расходные обязательства по сельскому хозяйству, общественному благоустройству, противопожарной охране и дорожному строительству[13].

Постановление ВЦИК-СНК РСФСР от 30 июля 1925г. широко комментировалось в печати, обсуждалось на сельском, волостном, районном уровнях и вступило в силу с 1 октября 1925г., после окончания основных сельскохозяйственных работ. Тогда Россия продолжала оставаться преимущественно аграрной страной. Кстати, финансовый год в тот период начинался с 1 октября.

Подборка прилагаемых документов – нормативных актов Славгородского уездного исполкома - конкретизирует ситуацию, сложившуюся на местах по наполнению и исполнению бюджета.

РАЙОН – ЦЕНТР ПЕРЕУСТРОЙСТВА ДЕРЕВНИ

25 мая 1925г. Президиум ВЦИК утвердил образование Сибирского края с разделением его на округа и районы.[14] (Более подробную информацию содержат документы по административно-территориальному делению Сибирского края и Славгородского округа, публикуемые в приложениях к статье).

Уровни: сельсовет – район – округ – край, отвечали требованиям конкретного времени и изжили себя уже через пять лет. На XVI съезде ВКП (б), проходившем в июне-июле 1930 года, было принято решение об упразднении округов, укрупнении районов и о приведении всей системы управления в соответствие с темпами социалистического строительства[15].

Декабрьский (1930г.) Пленум ЦК и ЦКК партии подчеркнул, что превращение района в узловой пункт социалистического строительства в деревне, перестройка его работы и поднятие роли Советов, как проводников генеральной линии партии большевиков требуют: укрепить финансовые и материальные ресурсы района, передать ему новые права и функции, укомплектовать кадрами. В своей работе райисполкомы и сельсоветы должны суметь опереться на новый основной актив из ударников и колхозников, который должен явиться «опорой партии и Советской власти в деле коренного улучшения всего государственного аппарата»[16].

КАДРЫ РЕШАЮТ ВСЁ

Кстати, болезненный вопрос всех времен – количество чиновников – существовал и тогда. Однако в несколько иной ипостаси.

Структура райисполкомов (РИК), а также их штат в соответствии с типовыми нормативами, утвержденными высшим органом государственной власти РСФСР – ВЦИК, принимался Западно-Сибирским крайисполкомом[17]. Например, типовой штат РИК 1 категории (численность населения от 15 до 48 тыс.человек) составлял 34 единицы[18]. При установлении штатов РИК принималось во внимание не только население, но и показатели экономического порядка. Ряд штатных единиц по определенным ведомствам (труду, собесу, физкультуре, рабоче-крестьянской инспекции) определялся конкретно по отдельным районам. Штат каждого района в итоге определялся краем индивидуально, дифференцировано.

Плакат 1930 г.

Если аппарат РИК до реорганизации (1930г.) лишь в редких случаях достигал 30 человек (в среднем по краю 22 человека), то в апреле 1931г. средняя штатная численность по 129 сельским районам составляла 42,8 единицы. Общее количество штатных единиц по сельским районам (без горсоветов) определялась в 5530 единиц (исключая военработников), что соответствовало директивам Правительства[19].

Численность работников сельских советов оставалась фактически неизменной – председатель и секретарь. Лишь некоторые имели в своем штате зам.председателя, делопроизводителя или счетовода. Данные обследования 2176 сельсоветов (на 1 апреля 1931г.), проведенные сотрудниками рабоче-крестьянской инспекции выявили следующее: имелось зам.председателей – 44, делопроизводителей – 190, счетоводов – 48. Средний штат одного сельсовета 2,1 единицы[20].

ДЕФИЦИТ СПЕЦИАЛИСТОВ

Что же касается районного звена, то его штат постоянно был недоукомплектован. Сразу после реорганизации округов и Сибирского края (на 01.10.30г.) средний процент укомплектованности по РИК был 80,1%, на 01.01.1931г. - 84,3%, на 01.04.1931г. – 92,3% [21].

Кадровый дефицит коснулся оперативных работников и специалистов. Руководящими работниками районы были укомплектованы полностью. Это видно из анализа штатов 48 районов Западно-Сибирского края по состоянию на 1 апреля 1931г. Инструкторский состав насчитывал 435 человек – 88,4% укомплектованности, общий отдел – 429 чел., 103,1%. Специалистов по сельскому хозяйству работало 41, что составляло 46,6% от штатного расписания, инспекторов (техников) по дорожному строительству и местному хозяйству работало 34, или 58,6% от потребности[22].

После ликвидации округов, работников этого звена (90%) посылали на ликвидацию кадрового голода, наметившегося в района. Однако далеко не все спешили выполнять распоряжения партийных и советских органов, кое-кто при удобном случае возвращался в города. С такими аппаратчиками пленум крайкома ВКП (б) предложил вести беспощадную борьбу, исключая дезертиров из рядов партии и профсоюзов[23].

Сложнейшей была кадровая ситуация в сельсоветах. По сведениям орготдела крайисполкома текучесть кадров низовых работников и необходимость их замены была очень велика. По данным от 101 района из 2505 председателей сельсоветов за полгода (ноябрь 1930 – апрель 1931) сменилось 1261 человек, из них 850 отстранено за пьянство, растраты, как чуждый элемент. Из 2265 секретарей сельсоветов выбыло 1600 [24].

ОКЛАДЫ, КВАРТИРЫ, БЫТ

Кадровый вопрос в районах и сельсоветах решался медленно. Одной из причин была материально-бытовая обстановка. Ставки зарплаты сотрудников РИК были ниже, чем у работников кооперативных и хозяйственных организаций. Квартирами работники районного звена не были обеспечены, плохим было снабжение продуктами питания и предметами широкого потребления, далеко не во всех райцентрах работали бани, киноклубы, столовые (в одном из районов обеды обходились в 32 руб. в месяц [25]).

Конечно же, для решения этих вопросов принимались соответствующие меры. Если, к примеру, до ликвидации округов (1930г.) председатель РИК имел оклад в пределах 108 – 130 руб.(в зависимости от категории района), зав. отделом и секретарь РИК – 60-95 руб., инспектор - 62-100 руб., бухгалтер – 70-106 руб., делопроизводитель 31-40 рублей, то в марте 1931г. средние ставки зарплаты составили: председателя РИК – 172-189 руб., зав.отделом – 145-164 руб., секретаря РИК – 142-157 руб., инспектора - 116-199 руб., бухгалтера – 177-128 руб., делопроизводителя – 50-52 руб. У председателя и секретаря сельсоветов оклады повысились соответственно с 25 руб. до 39,5 руб. и с 30 руб. до 38,8 руб.[26].

Цель административно-территориальной реформы 1930 года – превращение района в узловой центр социалистического строительства в деревне - несмотря на кадровые проблемы в начальный период, постепенно достигалась. Оживилась деятельность сельсоветов. Перевыборы, которые проходили в конце 1930 года, показали возросшую активность крестьян.

Существенные сдвиги произошли на главном фронте – коллективизации. На июль 1931 года коллективизация по Западно-Сибирскому краю достигла 53,6% крестьянских хозяйств. Значительные успехи достигнуты в народном образовании. Охват детей всеобщим начальным образованием в 1930-1931 учебном году достиг 95%, против 65% в предыдущем[27].

ФИНАНСОВАЯ СОСТАВЛЯЮЩАЯ

Особо следует отметить укрепление финансово-материальной базы РИК и сельсовета, что считалось одним из главных условий, способствующих превращению районной и сельсоветовской властей в действительные центры по проведению хозяйственно-политическому переустройству деревни на путях коллективизации и социализма.

После ликвидации округов значительно возросли бюджеты районов и сельсоветов, что иллюстрируется следующими цифрами [28]:

	1929-30гг.	1931г.
Свод бюджетов края (в тыс.руб.)	29212,0	41022,0
Средний бюджет РИК	156,2	318,0
Свод сельских бюджетов	11067,0	39910,0
Средний бюджет с/советов	5,2	12,8
Бюджетных с/советов (в % в общему числу)	48,0	75,0

По отчетам из мест рост бюджетов районного и сельского уровней произошел, в основном, за счет улучшения администрирования и увеличения отчислений от существующих ранее источников. Район стал заинтересованным в увеличении доходов, проявлял больше инициативы. Хотя совершенно новых источников было передано на низовой уровень немного и поступлений в бюджет они давали небольшие. В процессе составления бюджетов районы отмечали как положительный момент отсутствие чрезмерной опеки, как отрицательный – несвоевременное доведение контрольных показателей[29].

О НЕДОСТАТКАХ

Недоработки на уровне сельсовета и района требовали гибкого реагирования и планирования работы краевых структур. И здесь были серьезные пробуксовки.

Совершенно справедлива оценка деятельности краевых органов власти, данная Н.Казанским[30] : руководство края районами по линии планирования и оперативной работы … не может быть признано удовлетворительной.

Среди недостатков:

- неразмежеванность и неуточненность функций между краевыми учреждениями и ведомствами (крайснаботдел, заготовительные, торгующие кооперативные организации, в части заготовок и снабжения, краевое земельное управление и др.);
- отсутствие окончательного и до конца продуманного деления районов по однородным экономическим группам.

Н. Казанский отмечает, что в крае нет полных знаний о районах, а имеющиеся данные – не систематизированы. Мало того, распоряжение крайиспол-

кома и краевой рабоче-крестьянской инспекции об издании экономических характеристик районов крайпланом не выполнено.

Различные инспекторские проверки не дают реальных результатов, а лишь отнимают время у работников РИК.

ДЕЛЕНИЕ И УКРУПНЕНИЕ

Краткий экскурс в историю административно-территориального реформирования в нашем государстве на протяжении XX столетия свидетельствуют как о своевременности и целесообразности проводимых изменений, так и ошибках, волюнтаризме, необоснованности принимаемых государственными органами решений. Важно, что большинство упущений устранялось и управленческая структура принимала оптимальный вариант.

На примере бюджетной политики государства и советского строительства в 20-х годах видно, что укрепление районного звена совершенно справедливо считалось основным в реализации социально-экономической политики, нацеленной на всемерное развитие всех отраслей народного хозяйства. Именно это было сердцевиной административно-территориального реформирования страны.

Однако и в последующие годы эта тема не уходила с поля зрения руководства страны. XVII съезд ВКП (б), проходивший в январе-феврале 1934 года, дал высокую оценку районированию, отметив положительный результат[31]. Ноябрьский (1934г.) Пленум ЦК партии указал на необходимость завершить начатое еще при ликвидации округов районирование для приближения органов местной власти и управления к селу[32]. Партийные директивы были реализованы – многие сельские районы были разукрупнены.

К принятию Конституции СССР 1936 года властная вертикаль сформировалась и на долгие годы приняла форму: сельсовет - район – край (область) - центр.

Некоторые изменения в административно-территориальном делении страны проходили и в последующие годы. На районном уровне значительных изменений не произошло. В 50-е годы в связи с укрупнением колхозов происходило и укрупнение сельсоветов. Если в 1954 году их было 73730, то к 1958 г. стало 39898 [33].

Предпринятые по инициативе Н.С.Хрущева меры по укрупнению районов дали в целом негативный результат. (В 1958г. было 4053 района, в 1963г. стало 1833)[34]. На Алтае вместо 63 районов образовано 30 [35]. Решения ноябрьского (1964г.) пленума ЦК КПСС подкорректировали политику районирования. Произошло разукрупнение некоторых районов. В 1967г. в стране насчитывалось 2938 районов[36], в Алтайском крае – 58 [37].

Фактически, если не обращать внимания на единичные случаи, с конца 60-х годов и по настоящее время существенных изменений в административно-территориальном устройстве Алтайского края не произошло.

Проблемы районирования, решавшиеся в 20-е годы прошлого века включали в себя не только вопросы административно-территориального устройства, но и экономическое районирование, и были, вне всякого сомнения, в центре внимания политического руководства страны. Решалась двуединая задача – создание сильной и устойчивой вертикали государственной власти, мощной и многоотраслевой экономики.

Как показала Великая Отечественная война, эти цели были достигнуты.

ФЗ-131 – ДОГМА ИЛИ ЖИВОЕ РУКОВОДСТВО К ДЕЙСТВИЮ?

Конституционное устройство России определено Основным Законом 1993 года[38]. На продолжении уже более десятилетия продолжается строительство российской государственности. Особое значение имеет блок законов о государственной власти и местном самоуправлении. В этом порядке законодательных актов следует выделить Федеральный закон «Об общих принципах организации местного самоуправления в Российской Федерации» (ФЗ –131), ибо он затрагивает две низовые структуры вертикали власти – сельсовет (поселение) и район, городской округ (муниципальное образование).

Разработка и принятие ФЗ-131 и последующая его реализация нашли широкое обсуждение в СМИ, на различных форумах, конференциях, симпозиумах, в научной литературе. Достаточно пролистать подшивки парламентского журнала «Российская Федерация сегодня» за 2003 и последующие годы. Вместе с тем нельзя не отметить, что реалии жизни, социально-экономическая действительность оказались лучшим экзаменатором ФЗ-131. Неслучайно, практически сразу после его вступления в законную силу в спешном порядке пришлось вносить изменения и дополнения.

В Госдуме и сейчас находятся на проработке многочисленные проекты изменений и дополнений в блок законов о местном самоуправлении, в том числе и касающиеся фактического назначения глав муниципальных образований руководителями субъектов Федерации (предложение кандидатуры главы на утверждение представительного органа местного самоуправления)[39].

В ФЗ-131 надо многое кардинально менять, ибо действующие Бюджетный и Налоговый кодексы, другие законодательные акты делают большинство муниципальных образований и без того с глубоко дотационными бюджетами полностью зависимыми в финансовом плане, незаинтересованными в расширении налоговой базы на территории, так как, самые собираемые налоги идут в бюджеты вышестоящих уровней. (например, транспортный) - такая точка зрения высказывается главами многих муниципальных образований[40].

«Реформа местного самоуправления была задумана для достижения благих целей: приблизить власть к людям.

Ситуация предельна ясна: удастся обеспечить материальные предпосылки местного самоуправления – значит оно состоится реально, не удастся – останется благим пожеланием.

Александр НАЗАРЧУК,
председатель Алтайского краевого Совета народных депутатов.

навести порядок во взаимоотношениях различных органов власти, обеспечить исполнение каждого полномочия финансовыми средствами и т.д. К сожалению, по мере реализации реформа все больше отклоняется от намеченных целей. Вместо близкой к людям власти создали огромное количество раздробленных муниципалитетов без полномочий и ресурсов. Главы не имеют возможности выполнять свои обязательства перед людьми. Вместо наведения порядка в межбюджетных отношениях – резкая централизация средств. Вместо создания финансовых основ – тотальное обнищание муниципалитетов… Нет статистики по наполняемости муниципальных бюджетов. Никто не ведет учета реальных расходов муниципалов. Бюджеты муниципальных образований «сбалансированы по доходам и расходам», но не по финансовым возможностям и обязательствам», - отмечает председатель Всероссийского Совета местного самоуправления, депутат Госдумы В.Гальченко[41].

Вместе с тем доля доходов федерального бюджета в консолидированном бюджете РФ возросла с 50,3% в 2000 г. до 60,5% в 2007 г. Доля расходов консолидированных бюджетов регионов за эти годы сократилась почти на 10%.

Интересны сравнения круга полномочий, которыми наделялись волость (район) по Декретам ВЦИК-СНК РСФСР от 16 октября 1924г. и 30 июля 1925г., с полномочиями муниципального образования по ФЗ-131. Много схожего, общего, что вполне резонно и обоснованно.

ОПТИМИЗАЦИЯ: ОТ ДИСКУССИЙ К ДЕЛУ

В Алтайском крае, других субъектах Федерации будируется тема оптимизации муниципальных образований. Проблема объединения районов озвучивалась губернатором А.Суриковым[42]. Вопрос «О реализации предложений, высказанных А.Суриковым в ходе встречи с жителями города и района» был рассмотрен на заседании Славгородского городского Собрания депутатов 22 мая 2002 года[43], а также на заседании Славгородского районного Совета депутатов.

За укрупнение районов ратовал и следующий глава краевой администрации М.Евдокимов, подчеркивая, что административно-территориальное деление края устарело. Предлагалось объединение районов с близлежащими городами и укрупнение муниципальных районов и сельских поселений[44].

Вопрос не снят с повестки дня в администрации края при губернаторе А.Карлине. В первую очередь это касалось объединения г.Славгорода и Славгородского района (в разных вариантах)[45].

Достойна внимания и проработка идеи объединения Барнаула и Новоалтайска. Убедителен аргумент, что вхождение Новоалтайска в состав краевой столицы в качестве городского района позволит решить одну из злободневных проблем – расширение объемов жилищного строительства и наличие для этих целей земельных участков в городе-спутнике.

Алтайский край одним из первых в России начал реализацию ФЗ-131 в полном объеме. А потому и многие противоречия в законодательстве высветились остро. В том числе и проблема оптимизации муниципальных образований. Край имеет самую обширную систему районирования в России.

Административно-территориальное устройство края включает 60 сельских районов, 12 городов, 5 поселков городского типа, 720 сельсоветов[46]. Для сравнения: в среднем на субъект РФ приходится 24 района при общей площади одного – 9,1 тыс.кв.км. В крае средняя площадь одного района 2,8 тыс.кв.км. Например в Суетском районе проживает чуть более 6 тыс.человек, а его территория 1,1 тыс.кв.км.[47]. А ведь каждый район имеет определенный штат муниципальных служащих. Алтайский край – один из лидеров в России и по числу сельских поселений. Из 720 поселений 280 имели численность жителей менее 1000 человек, а 48 – менее 500 [48].

Итоги Всероссийской переписи населения 2002г. показали, что в 28 селах края нет населения, но они пока не сняты с учетных данных, в 56 проживает от одной до десяти семей[49]. Официальная статистика свидетельствует, что в России насчитывается 155 тысяч сельских населенных пунктов. При этом 8% сел и деревень совершенно пусты, а на 22% приходится по десять и менее жителей[50].

НОВОЕ – ЭТО ХОРОШО ЗАБЫТОЕ СТАРОЕ

Оптимизация административно-территориального устройства диктуется не просто рачительным использованием финансовых средств, но и социально-экономическими требованиями времени. Аграрный сектор народного хозяйства нуждается в скорейшем, расчетливом реформировании. Темп должен задать процесс административной перестройки.

Штамповка законов - конвейер поправок.
Газета «Местное самоуправление» № 140.

Сокращение численности поселений и жителей в них, сельхозпредприятий и объектов социальной сферы при одновременном совершенствовании системы управления, технического уровня средств сообщения и связи, разветвленная сеть компьютерных и информационных технологий сделали проблему расстояний второстепенной.

Вполне логично укрупнение сельских поселений (сельсоветов) по территории и охвату населения до размеров дореволюционных волостей. Укрупнение районов проводить, учитывая опыт как дореволюционный, так и первых лет Советской власти[51].

Вертикаль власти: волость (сельское поселение) – уезд (муниципальное образование) – край (субъект Федерации) при сильном Центре позволит не только разумно строить управленческую государственную политику, но и мобилизовать ресурсы всех уровней власти на экономический прорыв, совершенствование и укрепление обшир-

Система государственного управления в Российской Федерации претерпевает серьезные изменения. Одно из важнейших, влиятельнейших ее звеньев – местное самоуправление. Реформа органов этого уровня власти должна привести к повышению их ответственности. Любые структурные преобразования обязаны сопровождаться качественными изменениями жизни людей.

Александр КАРЛИН,
Глава Администрации Алтайского края.

ной социальной сферы, поднятие престижа муниципальных образований, всей властной структуры. Разумно, помятуя опыт районирования 20-х годов, чтобы финансово-экономическими и административными центрами муниципальных образований становились города.

Положительный опыт объединения муниципалитетов в Сибирском федеральном округе есть. В 2002г. в Кемеровской области объединились г.Топки и Топкинский район, а также г.Мариинск и Мариинский район. Этому предшествовала большая разъяснительная работа среди населения, выделение дополнительного финансирования на развитие жилищно-коммунального хозяйства, других сфер[52].

Нельзя игнорировать опыт прошлых лет. При царизме, а тем более при Советской власти, умели оперативно реагировать на социально-экономические изменения в стране. Особенно поучительно государственное строительство в 20-е годы минувшего века. Действовали продуманно, экспериментировали, учитывали особенности регионов, экономическую ситуацию, политические моменты, образно говоря, подходы были диалектическими.

Аналогично Указу президента РФ о создании федеральных округов, наличие которых не прописано в Конституции страны, первым шагом к укрупнению территорий (объединению муниципальных образований) могло бы быть постановление Администрации Алтайского края о создании на территории края округов как структурных подразделений исполнительного органа государственной власти субъекта Федерации. К примеру, уже давно и с положительными результатами функционируют медико-географические зоны. В начале 2007 г. созданы образовательные округа. Территориально они совпадают. Подобный принцип формирования структур управления используют многие федеральные службы и ведомства.

Законом Алтайского края могли быть определены полномочия окружных органов управления. Органы местного самоуправления могли бы также делегировать часть полномочий округам. Реальная жизнь привела бы к координации действий в широком спектре социально-экономического развития, аккумулированию ресурсов, распределению производственных и трудовых сил, созданию предприятий типа МТС, оптовых баз, филиалов кредитно-банковских учреждений и учебных заведений и прочее. В конечном итоге была бы достигнута оптимизация управленческой структуры на муниципальном и государственном (краевом) уровне.

Из теории систем следует, что управлять из одного центра системой, состоящей более чем из семи элементов, принципиально невозможно. Если правы теоретики, то разумно методично искать новые подходы к административно-территориальному устройству края, в котором 72 муниципальных образования.

Нынешнее административно-территориальное деление в основном сложилось, и на Алтае в частности, еще в середине 60-х годов. Прошло более 40 лет, сменился политический режим, общественный строй, от социалистической плановой экономики ушли к рыночной капиталистической. Объемы сельскохозяйственного и промышленного производства упали многократно практически в каждом районе и городе. Развалились колхозы и совхозы, остановились фабрики и заводы и только количество чиновников неуклонно растет.

Статистика говорит, что если 200 лет назад в России один чиновник приходился на 2250 жителей, 150 лет назад – на 926, в начале XX века – на 335, то нынче один чиновник приходится на 127 россиян. По численности госаппарата РФ превзошла весь СССР с её 15 союзными республиками[53]. На основании ФЗ-131 в России создано более 24 тысяч муниципальных образований, что в 2 раза превышает их число на момент принятия ФЗ-131[54].

Многие аналитики и управленцы резонно замечают, что система местного самоуправления ФЗ-131 списана с западных лекал, игнорирует российский дореволюционный и советский опыт. Конструкция ФЗ-131 такова, что законсервированы устои, сложившиеся в советскую эпоху. Корректировка или изменение административно-территориального деления настолько усложнена, что быстро отреагировать на веления времени невозможно. Формальная демократия через референдумы не способна решить возникающие проблемы. Обыватель не подготовлен, не научен, не имеет практических навыков, дабы решать вопросы государственного масштаба.

Первую скрипку в решении вопросов административно-территориального устройства страны должны играть ресурсы и воля сильной вертикали государственной власти, имеющей ясные цели и четкие задачи. Но если вертикаль власти, преломляясь через государственную и муниципальную властные горизонтали, становится не твердой и гибкой, а рыхлой и ломкой, не опирается на эффективную рыночную экономику, внятную социальную политику, не имеет принятую во всех слоях общества национальную идею, а процессы демократизации остаются на уровне названий (суверенная и пр.), то система власти неизбежно столкнется с серьезными проблемами или обречена на вечные сбои и грядущие катаклизмы.

Особую значимость в устойчивости вертикали власти имеет местное самоуправление. Если выдернуть из системы власти органы местного самоуправления – рухнет страна.

> ***В России центр – на периферии.***
> **Василий КЛЮЧЕВСКИЙ, выдающийся русский историк.**

Однако провозглашенная Конституцией РФ самостоятельность прав местного самоуправления, не допускающая прямого административного управления органами муниципальной власти, не должна трактоваться как повод отречения государства от местного самоуправления. В этом аспекте настало время пересмотреть некоторые декларированные позиции в законодательстве, не исключая и Основного Закона РФ. Собственно говоря, подспудно такая траектория действий в отношении местного самоуправления федеральными органами явно проглядывается.

Копирование зарубежного опыта вредно в корне. Жизнь, как показывает наша действительность, заставляет возвращаться на круги своя и опираться на тернистом пути государственного строительства, в том числе местного самоуправления, приходится на посох отечественного опыта. Воистину правы древние мудрецы: что для Афин есть истина, для Иерусалима – абсурд.

Худ. Г. Чегодаев.

«Как хотели, так и получилось»

ИСТОРИОГРАФИЯ ВОПРОСА

В числе документов, которыми оперировали авторы статьи, – Конституция РСФСР 1918г., Конституции СССР 1924г., 1936г., 1977г., Конституция РСФСР 1978г., Конституция Российской Федерации 1993г.

Вопросы районирования нашли

свое отражение во многих декретах, постановлениях, резолюциях и других документах съездов Советов, партийных съездов, а также пленумов ЦК коммунистической партии, ВЦИК и Советского правительства. Данные документы неоднократно издавались.

Интересный фактический и статистический материал содержится в справочниках «СССР. Административно-территориальное деление союзных республик» и «РСФСР. Административно-территориальное деление», в краевых изданиях «Справочник административно-территориальных изменений на Алтае. 1917-1980», «Справочник административно-территориальных изменений в Алтайском крае. 1981-2001», «Алтайский край. Административно-территориальное деление».

Проблемы районирования формирования местного самоуправления в Сибири получили основательное освещение в работах В.Г.Болдырева и П.А. Гуриновича «Районированная Сибирь. (Культурно-экономический очерк округов)», А.Р.Шнейдера «Округа и районы Сибирского края», в сборниках «Избирательные системы на Алтае (вторая половина XVIII – начало XXI вв»), «Местное самоуправление на Алтае. 1747-1919», «Сибирь в 1923-1924гг.», «Материалы по районированию Сибирского края», «Список населенных местностей Сибирского края», «Борьба трудящихся за установление Советской власти на Алтае. 1917-1920гг.», «Борьба за власть Советов на Алтае», «Алтай в восстановительный период»[55].

Большой фактический материал по социально-экономическому положению районов, входивших в Славгородский округ и в Сибирский край, собран и опубликован в Сибирской советской энциклопедии, первый том которой вышел в 1929г. Активное участие в подготовке статей для этого уникального издания приняли славгородцы И.Блюм и А.Девизоров[56].

Практически в каждом номере журнала «Жизнь Сибири» за 1922-1931 годы находили отражение вопросы районирования в нашем регионе.

Особую значимость имеют нормативные акты местных органов власти, которые дают наглядное представление о практической реализации директивных установок вышестоящих органов государственного управления на местах. Часть подобных документов публикуется в приложениях к статье.

Политика Центра в отношении местного самоуправления в настоящее время определяется, в первую очередь, Федеральным законом «Об общих принципах организации местного самоуправления в Российской Федерации». Есть также целый блок законодательных актов, касающихся этого уровня власти в стране.

Что же касается подходов в реализации законодательства о местном самоуправлении в современной России, то источников и литературы, в том числе периодической и научной, огромное количество. В них присутствуют и излагаются различные точки зрения, порой, диаметрально противоположные. Авторы статьи использовали в основном материалы, опубликованные в парламентском журнале «Российская Федерация сегодня», журналах «Глава местной администрации», «Управа», «Местное самоуправление на Алтае», научно-практическом вестнике «Вопросы местного самоуправления. Стратегия и практика муниципального развития» и газетах «Российская газета», «Парламентская газета», «Местное самоуправление», «Алтайская правда».

Историография исследуемого вопроса намного шире, чем перечисленные источники. В этот круг попали лишь те работы и документы, которые в той или иной степени использовались при подготовке статьи.

ПРИМЕЧАНИЯ

1. Федеральный закон от 6 октября 2003г. № 131 «Об общих принципах организации местного самоуправления в Российской Федерации» (ФЗ-131).
2. КПСС в резолюциях и решениях съездов, конференций и пленумов ЦК. Изд. 7-е. -М.,1957, ч.1, стр. 475.
3. Съезды Советов (в документах) 1917-1922гг. - М., 1959, т.1, стр. 111-117.
4. СССР. Административно-территориальное деление союзных республик. – М., 1977, стр.8.
5. КПСС в резолюциях.... Ч.1, стр. 707.
6. Справочник административно-территориальных изменений на Алтае. 1917-1980. – Барнаул, 1987, стр.14.
7. Там же, стр. 14-15.
8. Борьба за власть Советов на Алтае (исторические очерки). – Барнаул, 1967, стр. 195.
Борьба трудящихся за установление Советской власти на Алтае (1917-1920гг.). Сборник документов – Барнаул, 1957, стр. 352.
Жемеров В.Г. Славгород. – Барнаул, 2000, стр. 6.
Шнейдер А.Р. Округа и районы Сибирского края.– г.Новосибирск, 1930, стр. 133-138.
9. «Жизнь Сибири» № 7-8, август 1925г., стр. 221.
10. Там же, стр. 221-223.
11. Там же, стр. 223
12. Там же, стр. 224
13. Там же, стр. 224
14. Олех Л.Г. История Сибири. – Новосибирск, 2001, стр. 234-240.
Шнейдер А.Р. Округа и районы Сибирского края. Стр. 4
15. КПСС в резолюциях... Часть III, стр.20, 29
16. Там же, стр. 91-93
17. Жизнь Сибири № 5-6, 1931г., стр. 118
18. Там же, стр. 118
19. Там же, стр. 118
20. Там же, стр. 118
21. Там же, стр. 118
22. Там же, стр. 119
23. Там же, стр. 120
24. Там же, стр. 120
25. Там же, стр. 121
26. Там же, стр. 120-121
27. Там же, стр. 122
28. Там же, стр. 122
29. Там же, стр. 123
30. Там же, стр. 123-129
31. КПСС в резолюциях.... Часть III, стр. 223
32. Там же, стр. 263
33. СССР. Административно-территориальное деление союзных республик. Стр. 12
32. Там же, стр. 12
33. Справочник административно-территориальных изменений на Алтае. Стр. 22
34. СССР. Административно-территориальное деление союзных республик. Стр.12
37.Справочник административно-территориальных изменений на Алтае. Стр.22-24
38. Конституция (Основной Закон) Российской Федерации.
39. «Управа», № 1, 2007г., стр. 6-7.
40. Социально-экономическая политика государства и возможности её реализации на региональном уровне Материалы региональной научно-практической конференции. – Барнаул, 2006, стр. 55-59.
«Вопросы местного самоуправления. Стратегия и практика муниципального развития», № 1, 2007г., стр. 51-86.
«Глава местной администрации», № 3, 2007г.
«Российская Федерация сегодня», № 12, 2006г., стр. 49.
«Местное самоуправление на Алтае», № 1, 2007г., стр. 18.
41. «Управа», № 1, 2007г., стр. 3.
42. «Минувшие дни», № 1, 2003г., стр. 100.
« Местное самоуправление на Алтае», № 1, 2007г., стр. 36-37.
43. Протокол заседания Славгородского городского Собрания депутатов от 22 мая 2002г.
44. «Алтайская правда» за 18 августа 2004г.
45. «Алтайская правда» за 8 июля 2006г.
«Славгородские вести» за 5 сентября 2006г.
«Местное самоуправление на Алтае», № 1, 2006г., стр. 48-51; № 1, 2007г., стр. 36-37.
46. Справочник административно-территориальных изменений в Алтайском крае. 1981-2001. – Барнаул, 2002, стр. 16.
«Алтайская правда» за 8 июля 2006г.
47. «Алтайская правда» за 14 марта 2007г.
48. Там же.
«Местное самоуправление на Алтае», № 1, 2007г., стр. 15.
49. «Алтайская правда» за 8 июля 2006г.
50. «Российская Федерация сегодня», № 20, 2003г.
51. «Российская Федерация сегодня», № 4, 2007г.
52. Постановление Администрации Кемеровской области от 28.03.2002г. № 33 «О межтерриториальном плане стратегического развития города Топки и Топкинского района на 2002-2005 годы».
План стратегического развития Единого муниципального образования (г.Топки и Топкинский район) на 2002-2005 годы.
Пояснительная записка к межтерриториальному Плану стратегического развития г.Топки и Топкинского района на 2002-2005 гг.
Преимущества (создания Единого муниципального образования (г.Топки и Топкинский район).
Постановление администрации Топкинского района Кемеровской области от 26.01.2006г. № 9 «Об итогах выполнения межтерриториального Плана стратегического развития города Топки и Топкинского района, постановления Администрации Кемеровской области от 28.03.2002г. № 33 «О межтерриториальном Плане стратегического развития города Топки и Топкинского района на 2002-2005г.г.» в 2005 году и за период 2002-2005 годы».
Справка «Об итогах выполнения межтерриториального Плана стратегического развития города Топки и Топкинского района за 2005 год».
Итоги выполнения межтерриториального Плана стратегического развития г.Топки и Топкинского района за 2002-2005 годы.
«Местное самоуправление на Алтае», № 1, 2007г., стр. 36-37
53. «Российская Федерация сегодня», № 7, 2003г.
54. «Вопросы местного самоуправления...», № 1, 2007г., стр. 8.
55. Болдырев В.Г. и Гуринович П.А. Районированная Сибирь. (Культурно-экономический очерк округов). – Новосибирск, 1927.
Сибирь в 1923-1924гг. Под общей редакцией В.М.Лаврова. – Новосибирск, 1925.
Материалы по районированию Сибирского края. – Новосибирск, 1926.
Местное самоуправление на Алтае. 1747-1919. Сборник документов. – Барнаул, 2003.
Избирательные системы на Алтае (вторая половина XVIII - начало XXI вв). Сборник документов. – Барнаул, 2006.
Алтай в восстановительный период. – Барнаул, 1960.
Список населенных местностей Сибирского края. Выпуск IV. Славгородский округ. – Новосибирск, 1928.
56. Сибирская советская энциклопедия. – Новосибирск, 1929. Том 1, стоб. XV-XVI.

Марина ПЕТРОВА,
магистрант Алтайского государственного университета (экономический факультет),
Артём ПЕТРОВ,
студент Алтайского государственного университета (факультет политических наук).

Документы

Предлагаемая вниманию читателей подборка документов является логическим продолжением, своеобразной архивной иллюстрацией процессов, проходивших в государственном строительстве на уровне местной власти в СССР в 20-е годы прошлого века. Авторы статьи «Вертикаль власти» признательны заведующей архивным отделом администрации г. Славгорода В.Ф. Фукс за предоставление копий документов из государственных архивов Алтайского края, Новосибирской, Омской и Томской областей, а также сотрудницам отдела редкой книги краевой универсальной научной библиотеки им. В.Я. Шишкова за содействие в работе с историческими источниками и литературой 20-х годов.

Безусловно, журнал публикует далеко не все архивные документы, которыми оперировали авторы статьи. Однако обширное количество источников, которые увидели свет в нашем издании, дают определенную возможность понять систему принятия управленческих решений в годы становления Советской власти. Уверены, публикуемые архивные материалы помогут исследователям истории нашего города в краеведческой работе.

ОБЯЗАТЕЛЬНОЕ ПОСТАНОВЛЕНИЕ

Славгородского Уездного Исполнительного Комитета С.Р.К. и К.Д.

На основании обязательного постановления Омского Губернского Исполнительного Комитета от 30 мая 1924 года №94, изданного в порядке применения в Омской губернии положения о едином сельскохозяйственном налоге 1924-25 гг., утвержденного ЦИК-ом и Совнаркомом 30 апреля 1924 г., Славгородский уисполком, в целях своевременной подготовки к проведению сельхозналоговой компании в Славгородском уезде в 1924-25 году, ПОСТАНОВЛЯЕТ:

1. Немедленно приступить к учету предметов (объектов) обложения, как в единоличных, так и коллективных (коммуны, артели) хозяйствах к составлению поселенных налоговых списков, внесению в каковые подлежат все без исключения хозяйства.

Примечание 1-е: Хозяйства железнодорожников, водников и лесников подлежат учету на общих основаниях.

Примечание 2-е: В соответствии ст.4 положения о едином сельскохозяйственном налоге предметами обложения считать:

А. принадлежащая хозяйству по праву трудового пользования и арендуемая земля по следующим категориям угодий:

а) площади посева озимых, яровых, полевых, огородных культур и др. тех. растений, приусадебные земли, плодовые сады одворицы и огороды;

б) площади заливных и не заливных сенокосных угодий в пересчете на посев.

Б. Принадлежащий хозяйству продуктивный и рабочий скот, в пересчете на посев:

а) крупный рогатый скот в возрасте от 2-х лет и старше;

б) волы от 4-х лет и старше;

в) лошади, верблюды, мулы и ослы от 4-х лет и старше.

В. Хозяйства, не имеющие посева, но при наличии рабочего и крупного рогатого скота облагаются на общих основаниях путем приравнивания скота к посеву.

Примечание 1-е: посевы на арендованных землях учитываются за арендаторами на общих основаниях.

Примечание 2-е: не подлежат учету и исключаются из обложения: на основании выданных земуправлениями удостоверений, а) все быки-производители и одобренные в установленном порядке производители жеребцы, б) все племенные сельскохозяйственные животные, зарегистрированные земорганами до 1-го апреля 1924 г.

Примечание 3-е: наличность скота, подлежащего учету, а равно возраст его устанавливается ко времени выпуска скота на пастбище.

2. За единицу обложения единым сельскохозяйственным налогом во всех районах Славгородского уезда принимать ОДНУ КАЗЕННУЮ ДЕСЯТИНУ ПОСЕВА, к которой прочие объекты обложения приравниваются по следующему расчету:

Одна десятина посева равна				
Десятинам сенокосов		Головам скота		
Заливных	Не заливных	Лошади, верблюдыи мулы	Крупный рогатый скот (за исключением волов)	Волы и ослы
10 десят.	20 десят.	3 головам	4 головам	5 головам

3. Для обложения имеющихся в каждом хозяйстве земли и скота устанавливается три разряда ставок:

а) по первой, наименьшей, ставке облагается первая четверть десятины посева на каждого едока;

б) по второй, средней ставке, облагается излишек сверх одной четверти десятины посева на едока до одной десятины, т.е. три четверти десятины на каждого едока;

в) по третьей, наивысшей ставке, облагается весь остальной излишек посева сверх одной десятины на каждого едока.

Примечание 1-е: Как по первой, так и по второй и по третьей ставке, количество десятин посева определяется: посевом озимых и яровых хлебов, полевых, огородных культур и др. технических растений, приусадебных земель, плодовых садов, одворицы, огородов, сенокоса и скота.

4. В число едоков, подлежащих учету и обложению в хозяйствах, включить:

а) всех граждан, получивших земельный надел по данному хозяйству и постоянно проживающих в нем;

б) из не получивших надел вновь родившихся и вошедших в хозяйства на основании новых семейных связей, возникших после наделения, при условии их наличия до составления списков и постоянного проживания.

в) лиц, состоящих на действительной службе в Красной Армии, Красных – Морском и Воздушных Флотах, в войсках ОГПУ и Милиции, при чем курсанты и лица строевого командного состава РККА и Флота (Морского и Воздушного) и войска ОГПУ зачисляются за ДВА ЕДОКА.

г) красноармейцев, находящихся в плену, лиц, состоящих в запасе РККА и флота, привлекаемых в качестве инструкторов по военной подготовке трудящихся, а также слушателей совпартшкол, коммунистических университетов и рабфаков, каковые пользуются правами красноармейцев, находящихся на действительной военной службе и на одинаковых с ним основаниях включаются в число едоков.

Примечание 1-е: Основанием для включения указанных в пункте 4-ом лиц служат представляемые удостоверения от увоенкоматов, воинских частей и учебных заведений.

5. В целях успешности и планомерности проведения работ по учету объектов обложения организовать при сельсоветах выездные комиссии в составе предсельсовета, секретаря сельсовета, предселькресткома и одного представителя от каждых 10-ти домохозяйств.

6. Возложить составление поселенных списков на райисполкомы и сельсоветы под контролем и руководством налоговой фининспектуры, при этом учет объектов обложения составление поселенных списков, проверка их РИКами, составление районных списков должно быть закончено с таким расчетом, чтобы районные списки по форме №2 были представлены в УФО ни в коем случае не позже 1-го июля 1924 г.

Примечание 1-е: В городе Славгороде составление налоговых списков городского населения, производящего посев на арендуемых городских землях, не входящих в черту города, возложить на общий отдел уисполкома.

Примечание 2-е: Лица, проживающие в городе и имеющие посев в сельских местностях, а равно и указанные в примечании 1-ом. обязаны все объекты обложения зарегистрировать в общем отделе уисполкома.

Примечание 3-е: На территории полосы отчуждения (железная дорога) проведение учета возлагается на местные РИКи и сельсоветы

7. Возложить на председателей и членов райисполкома и сельсоветов персональную ответственность за неправильность установления облагаемой площади, количества скота и едоков, а также своевременность и правильное составление поселенных списков и сводок, согласно пункта ... обязательного постановления губисполкома.

8. Жалобы граждан на неправильный учет объектов обложения и признаков обложения (земли, скота, едоков и отнесение к группам), согласно положения о едином сельскохозяйственном налоге, с приложением подлежащих удостоверений и документов, подаются районному налоговому инспектору в течение и не позднее 2-х недельного срока с момента объявления каждому плательщику результата учета объектов и рассматриваются уездной налоговой комиссией, постановления коей могут быть в недельный срок обжалованы в губернскую комиссию, решения которой считаются окончательными и дальнейшему обжалованию не подлежат.

9. Граждане, давшие неправильные показания о размере объектов обложения, несут ответственность согласно Уголовного Кодекса.

10. В развитие настоящего постановления уфинотделу издать необходимые инструкции, распоряжения и выработать план работ выездных комиссий, указанных в пункте 5-ом.

Зампредуисполкома Теребило
Завуфинотделом Бек-Булатов
Секретарь уисполкома Брагинец

2 июня 1924 г.
Государственный архив Омской области Ф.р. - 238, оп. 1, д. 220, л. 2.

ОБЯЗАТЕЛЬНОЕ ПОСТАНОВЛЕНИЕ

Славгородского Уездного Исполнительного Комитета С. Р. и К. Д.

г. Славгород **№ 28** 14 июля 1924 г.

Новым законом о едином С. Х. налоге на 1924—25 год предоставлены крестьянству значительные льготы по выполнению налога: не производится удвоение посева, освобождается или полностью, или частично от уплаты налога беднейшее население, а также семьи лиц. состоящих на службе в Красной Армии и т. д.

Вообще, новое положение о едином с. х. налоге, направлено к восстановлению сельского хозяйства и имеет особоважное значение в том смысле, что крестьянство, занимающееся сельским хозяйством, не будет нести никаких других налогов - исключая обложения источников дохода, не связанных с сельским хозяйством, как например, **ТОРГОВЛЯ**. Казалосьбы, что крестьянство должно все это осознать и пойти навстречу своему Рабоче-Крестьянскому Правительству в деле проведения новой налоговой реформы, между тем результаты произведенного учета объектов обложения ясно говорят за допущенное крестьянством массовое укрытие от учета объектов обложения.

В то время, когда Правительством, в интересах трудящихся, все силы направлены к укреплению твердого рубля и к бездефицитности государственного бюджета, главной, доходной статьей которого является сельскохозяйственный налог, такое отношение крестьянства к государственным повинностям ни в коем случае допущено быть не может и всякое укрытие должно строго караться согласно существующих законоположений.

Учитывая то обстоятельство, что укрытия объектов обложения происходят в большинстве случаев благодаря малосознательности крестьянского населения – с одной стороны, и вследствии неправильного понимания ими издаваемых законоположений – с другой, Уисполком, во избежание нежелательных последствий и в целях облегчения положения крестьянства, позволившего себе укрытие объектов обложения, – **ПОСТАНОВЛЯЕТ**:

1) Объявить с 15-го июля по 1-е августа с. г. **ДВУХНЕДЕЛЬНИК** для добровольной заявки скрытых объектов.

2) Все граждане, заявившие добровольно в течении указанного срока об укрытых объектах обложения, никакому наказанию **НЕ ПОДВЕРГАЮТСЯ.**

3) Применить в полной мере наказания к тем лицам, у коих будут обнаружены скрытые объекты обложения после 1-го августа с. г., для чего на этих лиц немедлен-но составлять материал и привлекать к ответственности через соответствующие Нарсуды, в порядке 80 статьи Уголовного Кодекса.

4) Ответственность за правильность и своевременность выполнения настоящего обязательного постановления – возлагается персонально на Предрайисполкомов, Предсельсоветов и Фининспекторов.

Обязательное постановление объявить на всех сходах, немедленно с получением его на местах и записать об этом в протоколах постановления схода.

5) На добровольно заявленные объекты обложения составлять дополнительные списки – в порядке особой инструкции, издаваемой Уфинотделом в развитие настоящего постановления.

6) Фининспекторам проследить исполнение настоящего постановления, приняв его к точному, безотговорочному и неуклонному исполнению.

7) Дополнительные районные и поселенные окладные списки представить в Уфинотдел – ни в коем случае не позже 5-го августа сего года.

8) Настоящее постановление широко распубликовать среди населения.

Врид. Предуисполкома Терехов.
Завуфинотделом Бек-Булатов.
Секретарь Уисполкома Брагинец.

Государственный архив Омской области Ф.р. - 27, оп. 1, д. 514, л. 41.

ОБЯЗАТЕЛЬНОЕ ПОСТАНОВЛЕНИЕ

Славгородского Уездного Исполнительного Комитета С.Р.К. и К.Д.

25 сентября 1924 г. **№ 36** город Славгород

На основании обязательного постановления Омского Губернского Исполнительного Комитета от 13 сентября 1924 года за № 142, изданного в порядке применения для Омской губернии положения ЦИКа и СНК СССР от 30 апреля 1924 года о Едином Сельхозналоге и телеграфного распоряжения Сибфинуправления от 9 сентября за № 24624, Славгородский уездный Исполнительный Комитет **ПОСТАНОВИЛ:**

1. Уездным и районным разрядом по обложению считать первый с надбавкой на местные нужды в уездном масштабе 38% к окладу основного Государственного налога. Исчисление произвести по таблице ставок № 23, утвержденной ЦИК и СНК 30.04.1924г. для Омской губернии.

2. Имея в виду неодинаковую доходность крестьянских хозяйств в районах Славгородского уезда, процент надбавки на местные нужды установить по районам в следующем размере:

Черно-Курьинский	...	47%	Благовещенский	...	40%
Карасукский	...	58%	Ключевской	...	35%
Ново-Алексеевский	...	34%	Родинский	...	34%
Хабарский	...	47%	Михайловский	...	32%
Славгородский	...	33%	Волчихинский	...	22%
Знаменский	...	40%	г. Славгород	...	38%

3. В целях облегчения беднейшему крестьянству возможности восстановить и улучшить свое хозяйство, предоставить льготы, предусмотренные ст.ст.25,28,29 и 30 положения о Единой Сельхозналоге от 30 апреля 1924 года.

Примечание: Хозяйствам, пострадавшим в значительной степени от неурожая, льготы предоставляются в порядке возбуждения индивидуальных ходатайств на основании инструкции ГУБФО за № 108560.

4. Кроме того, в целях поощрения ведения культурных способов хозяйствами в порядке ст.24 положения о Сельхозналоге и постановления III сессии Омского Губисполкома от 10-14 июля §4 п.9 и инструкции ГЗУ, утвержденной Губисполкомом 26 июля с.г., устанавливается для Славгородского уезда ФОНД в размере 5800 рублей на премирование крестьянских хозяйств, имеющих культурные мероприятия.

5. Вся кампания по сбору единого сельхозналога разбивается на 4 срока со следующими обязательными процентами сдачи налога для всех районов Славгородского уезда.

СРОКИ		ПРОЦЕНТЫ
1-й срок	1 ноября 1924г.	20%
2-й «	1 января 1925г.	35%
3-й «	15 февраля 1925г.	30%
4-й «	1 мая 1925г.	15%

6. Плательщики, не сдавшие установленного процента налога к сроку, определенному параграфом 5 настоящего постановления, подлежат ответственности в порядке Уголовного Кодекса СССР.

7. К сдаче налога плательщики должны приступить немедленно по получении окладных листов.

8. Пунктами приема единого сельхозналога в кампанию 1924-25г. устанавливаются приходно-расходная касса Уфинотдела, а также по дополнительному распоряжению кассы Райисполкома.

ПРИМЕЧАНИЕ 1: Кроме указанных выше пунктов, налог может быть сдан в любую почтовую контору переводом с обязательством последующего оформления сдачи налога, путем получения отметки в окладном листе в кассе, к коей хозяйство приписано.

ПРИМЕЧАНИЕ 2: Плательщикам предоставляется право сдачи налога в любую кассу ИКФ Союза ССР, независимо от того, к какой кассе приписаны они по месту жительства, с обязательством последующего оформления сдачи налога, путем получения отметки в окладных листах в кассе, к которой хозяйство приписано.

9. Уфинотделу в развитие настоящего постановления издать необходимые инструкции, распоряжения и указания о порядке заполнения и сроках выдачи окладных листов, а также о порядке использования надбавки на местные нужды.

Предуисполкома **СТУПАК**
Завуфинотделом **БЕК-БУЛАТОВ**
Секретарь Уисполкома **БРАГИНЕЦ**

Государственный архив Омской области Ф.р. - 238, оп. 1, д. 220, л. 66.

ОБЯЗАТЕЛЬНОЕ ПОСТАНОВЛЕНИЕ №25
Славгородского Окружного Исполнительного Комитета Сов. Рабоч. Крест. и Красноарм. Депутатов

23-го января 1926 года, гор. Славгород.

На основании Временного Положения о местных финансах Славгородский Окружной исполнительный Комитет **постановляет:**

1. установить в сельских местностях Славгородского округа с 1 октября 1925 г. на 1925/26 бюджетный год нижеперечисленные налоги и сборы.

I. Налог со строений

Взыскивается в размере 1/4 % со стоимости строений в год.

2. Налогу со строений подлежат: находящиеся вне городской черты здания, сооружения и всякие вообще строения или части строений, предназначенные для фабричной, заводской, торговой или промышленной деятельности, со всеми обслуживающими их постройками.

3. Налогу со строений подлежат все перечисленные в предыдущей статье строения, находящиеся в пользовании или владении как частных лиц, обществ и предприятий, так и государственных учреждений и предприятий.

4. От налога со строений освобождаются:

а) Строения с обслуживающими их постройками, закрепленные по надлежаще утвержденным постановлениям за государственными учреждениями, состоящими на государственном бюджете в тех частях их, которые заняты непосредственно под служебные помещения означенных учреждений.

б) Строения, пришедшие в негодное для эксплуатации состояние – на время их постройки или капитального ремонта.

в) Строения, занятые промышленными предприятиями кустарей, имеющих не более трех наемных рабочих, используемые непосредственно самими владельцами, без отдачи в аренду как для жилья, так и для надобностей принадлежащих им предприятий в случаях, когда обязанность уплаты налога лежит по закону на владельце предприятия.

5. Налог уплачивается теми физическими или юридическими лицами, в непосредственном владении или пользовании которых находятся облагаемые строения на праве собственности, по договору аренды владения или на других каких-либо основаниях длительного пользования, согласно извещений райисполкома.

6. Срок уплаты налога 1 мая 1926 года.

II. Налог с транспортных средств

7. Налогу с транспортных средств подлежат:

а) выездные и рабочие лошади, принадлежащие как частным лицам, обществам и предприятиям, так и должностным лицам и правительственным учреждениям;

б) лошади и другие животные, употребляемые для извозного промысла (постоянной перевозки за уплату грузов и пассажиров);

в) содержимые для езды и перевозки грузов и пассажиров самодвижущие экипажи, моторные лодки и велосипеды, принадлежащие как частным лицам, обществам, предприятиям, так и должностным лицам и учреждениям в размере:

1) С лошадей в полугодие:

а) выездных 15 рублей;

б) легковых, принадлежащих хоз.учреждениям, частным лицам и гос.учреждениям 10 рублей;

в) с лошадей, служащих для извозного промысла, 5 рублей.

2) С каждого велосипеда в полугодие 1 рубль.

8. Из числа указанных объектов обложения подлежат изъятию:

а) племенные лошади советских хозяйств и случных пунктов;

б) лошади, принадлежащие опытно-показательным хозяйствам Наркомзема;

в) лошади, учтенные при обложении сельхозналогом;

г) лошади, не достигшие нормального рабочего возраста, не используемые фактически для разъездов или другой постоянной работы;

д) транспортные средства, служащие для перевозки государственной почты;

е) транспортные средства, принадлежащие пожарным командам;

ж) велосипеды, принадлежащие красноармейцам и комсоставу Красной Армии.

9. Регистрация объектов обложения производится путем подачи заявлений РИКу.

10. Сроки уплаты устанавливаются полугодовые:

За первое полугодие 1 апреля 1926 года.

За второе полугодие 1 июля 1926 года.

III. Сбор с отпускаемой из лесных дач древесины

11. Сбор с древесины взимается органами Наркомзема одновременно со взносом причитающейся с них попенной платы путем

начисления надбавок на действительную продажную стоимость древесины в размере 2% для государственных и кооперативных учреждений и предприятий и 5% - для всех прочих потребителей.

IV. Сбор за перемену имен и фамилий

12. Взимается ЗАГСами с каждого заявления о перемене фамилии и имени в размере 5 рублей.

V. Сбор за ветер.-санитарный осмотр скота и сырых животн. продуктов

13. Взимается при перегонах скота из одной местности в другую для торговых или промышленных целей и в местах продажи сырых животных продуктов, подлежащих осмотру в размере 1/4% нормальной оценки скота и сырых животных продуктов (на базарах, рынках и т.д)

14. Сбор за ветеринарно-санитарный осмотр сырых животных продуктов взимается только в тех случаях, когда скот, из коего получены сырые продукты, не был оплачен сбором за производство осмотра непосредственно перед его убоем или после убоя.

15. При перегонах или перевозках скота из одной местности в другую взимание сбора за ветеринарно-санитарный осмотр скота должен производиться только в одном месте, по преимуществу в месте отправления скота.

16. В случае, если РИКами уже были установлены ранее сроки уплаты вышеперечисленных налогов и сборов, то таковые отменяются и пеня, начисленная на них, взиманию не подлежит.

Председатель окрисполкома **Бурумов**
Зав. Окрфо **Басов**
Секретарь **Степаненко**

Государственный архив Новосибирской области Ф. 47, оп. 1, д. 3514, л.193

ДОКЛАД

Согласно постановления Президиума Славуисполкома комиссия по районированию Славуезда в составе председателя завотделом т. Агапова и членов: завустатбюро т. Янкина и завотделом землеустройства Славуземуправления т. Купчина с 18 по 23 марта с.г. включительно производила работу по районированию уезда на основании всех имевшихся у них статистических данных, в результате которой определено следующее:

1. В основу работ по районированию уезда комиссия принимала во внимание: а) территориальную величину района и плотность его населения; б) радиус населенных пунктов от центра района носит приблизительно 25 верст; в) тяготение того или другого населенного пункта к центру района по экономическим, почвенным, административным и географическим признакам.

2. Национальные признаки в расчет не принимались, так как население по национальностям разбросано по существу по всему уезду, создавая таким образом (если можно так выразиться) национальную черезполосность.

3. Кроме сего, при районировании уезда комиссия согласно постановления ВЦИК включает в состав Славуезда Плесо-Курьинскую волость Каменского уезда, не имея под руками никакого материала и не находит на каких основаниях к отчуждению в Татарский уезд Чумашевскую волость, население коей возбудило ходатайство пред Славуисполкомом об оставлении их в Славуезде.

4. На основании вышеизложенного Славуезд разбит на 13 волостных районов согласно прилагаемых к сему районных ведомостей.

5. В состав волостных районов надлежит считать включенными все колхозы, расположенные как на отдельных землях, так равно и на землях оборочных статей того или другого района.

В заключение комиссия докладывает, что как население города Славгорода, так и площадь его в расчет при распределении не принималось. Комиссия полагает, что город должен быть выделен в особенный район. Кроме сего, комиссия считает передачу Чумашевской волости в Татарский уезд возможной по совокупности с Н.-Ключевской волостью как волости, вклинившиеся в Татарский уезд.

24 марта 1923 г., г. Славгород

Председатель комиссии **Агапов**
Члены комиссии **Купчин,**
Янкин

Государственный архив Омской области Ф.Р. - 27, оп. 1, д. 334, л. 1.

Р. С. Ф. С. Р.
Славгородский
УИСПОЛКОМ
Совета Рабоч. Крест. и Красн. Деп.
Омской губернии
27 июня 1927 г.
№ 2806
На № 3844

Омскому Губисполкому
(Адм. Комиссии)

Уисполкомом при укрупнении сельсоветов первоначально был положен в основу принцип, чтобы расстояние от населенных пунктов, объединяемых сельсоветом, от резиденции сельсовета не превышало 5 верст. В связи с этим получилось очень много сельсоветов, имеющих жителей значительно меньше 600 душ. Теперь же, с получением нового положения о сельсоветах, коим как решающее правило требуется, чтобы сельсовет объединял не меньше 600 душ, пришлось изменить первоначальный принцип и допустить расстояние свыше 5 верст. Таким образом, проделанную уже работу приходится изменять и поэтому к требуемому сроку (10 июля) доставить требуемые вашим циркуляром от 20 июня с.г. за №3844 данные УИК не сможет.

Предуисполкома **Ступак**
Секретарь **Брагинец**

Государственный архив Омской области Ф.Р. - 27, оп. 1, д. 334, л. 66.

В Славгородский уисполком

В дополнение к доставленному 13-му июня с/г. №5095 проекту о новом предположенном укрупнении с/советов из числа имеющихся 75 – только 28. Райисполком при сем представляет 32 протокола сельских обществ, обсуждавших вопрос намеченного РИК-ом плана укрупнения, из коих: 19 селений высказались за укрупнение, а 13 против, причем 5 из них киргизские общества: Бекерденевский, Делинский, Куатовский, Гнедухинский и Ребровнинский ходатайствуют о выделении их в отдельный самостоятельный сельсовет с резиденцией в Славгороде.

Мотивы обществ, за исключением киргизских, давших отрицательное мнение предполагаемому районированию, можно считать лишь одной несознательностью той пользы, которая должна принести после районирования как со стороны экономической, так равно и со стороны политической, культурно-просветительной и работоспособности самого аппарата. Факт недальнозоркости обществ, давших отрицательную сторону, подтверждается тем обстоятельством, что ни в одном из этих сельских обществ не видно никакой работы вообще, хотя они и имеют самостоятельность в данное время и большинство из них население немецкой национальности и притом весьма малочисленно жителями в них (10-30 дворов). По произведенному анализу их работы на местах и на очередных расширенных пленумах, а также проверки их с практической стороны, постановка работы их никакой критики не выдерживает: всегда, везде и во всем идут отстало лишь потому, что нет там хороших административных и технических сил.

А посему, докладывая о вышеизложенном, Райисполком еще раз ходатайствует об утверждении проекта, предложенного районирования сельсоветов, доставленного 13 июня №5095 в целом, кроме пяти киргизских обществ, кои выделить в самостоятельный сельсовет «Куатовский» с резиденцией в с. Славгородское, оставив мнение обществ, высказанных против нашего плана, открытым, как недающие плодотворных результатов.

При этом присовокупляется, что высказанные мнения о районировании сельских обществ, прилагаются не все 125, а лишь 32, потому что большинство населенных пунктов по плану остались при старом районировании, а часть выделены в самостоятельную единицу. Таким образом и мнение их при новом районировании не является необходимостью.

16 июля 1924 г.

Предрайисполкома **Бреус**
Секретарь **Попов**

Государственный архив Омской области Ф.Р. - 27, оп. 1, д. 334, л. 95.

РСФСР
Славгородский Уисполком
Совета Рабоч., Крест. и Красн. депут.
Омской губернии
18 августа 1925 г.
№ 5513

Сибирскому революционному комитету

О ходе работ по окружному районированию на 15/VIII 1925 года.

За истекшие две недели из подготовительных работ к окружному районированию проведены следующие:

1. Утвержден персональный состав окружной комиссии по районированию из товарищей: а) Предуика т. Базанов, б) Секретарь Укома РКП т. Гуськов, в) Председатель Упрофбюро т. Крисько, г) Начуэу т. Ермолаев и г) Зав. уфо т. Бек-Булатов.
2. Рассмотрена и утверждена новая сетка сельсоветов, которая со следующей почтой направляется Сибревкому.
3. Прорабатываются районные и окружной бюджеты, с расчетом утверждения их окружной комиссией в течение следующего отчетного (2-х недельного) периода.
4. Выявляется потребность окружных учреждений в дополнительном персонале для их обслуживания и в потребном имуществе. Заявки на персонал и имущество будут представлены Президиуму Губисполкома в течение следующего отчетного периода.
5. Спешным порядком проводятся работы по отремонтированию помещений для размещения окружных учреждений.

Как уже отмечалось раньше – особенные затруднения в работе будущих окружных учреждений неизбежны вследствие невозможности нормально разместить их.

Особыми докладными записками Председатель УИКа входил с представлением, как в губисполком, так и в Сибревком, об оказании возможной помощи уездному бюджету на дачу капитального ремонта помещениям, предназначенным под окружные учреждения.

Практического решения этот вопрос до сего времени не получил и Уисполком, в силу крайней необходимости, вынужден производить некоторый ремонт за счет своего бюджета, чем вызываются сверхсметные расходы и неизбежно уездный бюджет текущего года не сможет быть сведенным без довольно значительной задолженности.

Председатель окружной Комиссии по районированию (предуисполкома) **Базанов**
Секретарь **Брагинец**

Государственный архив Новосибирской области Ф.1, оп.1, стр.23

РСФСР
Славгородский Уисполком
Совета Рабоч., Крест. и Красн.депут.
Омской губернии
25 августа 1925 года
№ 5617

Сибирской краевой комиссии по районированию

О разукрупнении сельсоветов

С момента организации 17/VIII и по 25 августа окружной комиссией по районированию проведены следующие работы:

1. Заседанием Окркомиссии 17 августа рассмотрены и утверждены проекты райисполкомов по разукрупнению с/советов. При проведении данной работы местам была дана широкая самодеятельность, все проекты, составленные райисполкомами, подвергались широкому обсуждению на пленумах РИКов, результаты от этого с мест получены положительные, само население и местные советы осознали, что чрезмерное расширение сети сельсоветов вызовет колоссальные расходы, в особенности в данное время, после проработки проектов местами. Массовых ходатайств со стороны РИКов и самого населения о расширении сельсоветов не наблюдалось, были случаи, когда по плану уезда был дан контингент к разукрупнению сельсоветов выше, нежели использовали его сами райисполкомы; по всему округу было возбуждено 2 ходатайства - населения нацменьшинств (киргиз) о выделении им самостоятельных с/советов. Независимо от того, что по территориальным принципам этого допустить было нельзя, Окркомиссия, идя навстречу национальному вопросу, ходатайство удовлетворила. Кроме того, имелось ходатайство одного из РИКов (Карасукского) о выделении 2-х сельсоветов дополнительно. Означенное ходатайство, после детальной проработки, было признано неосновательным по своим основным принципам, принимаемым в основу при разукрупнении сельсоветов, на основании чего РИКу в ходатайстве было отказано после окончательного утверждения проекта разукрупнения сельсоветов.

Результаты:

Всего с/советов до разукрупнения было 233, из них чисто национальных 22 с/советов разукрупнено на 58 с/советов, т.е. 25,3. В данное время после утверждения проекта всего по округу с/советов 291, из них национальных – 36. Подводя итоги вышеприведенным цифрам % участия нацсоветов в общем количестве советов по округу увеличено с бывших 9,6 до 12%. Следовательно национальному вопросу при разукрупнении было уделено особое внимание. В утвержденных проектах имеются некоторые отступления от основных принципов в отношении расстояния селений к сельсовету. Таких случаев по округу насчитывается до 35. Для того, чтобы избежать подобного рода нежелательные явления нужно было создать еще 35 сельсоветов, что сделать было нецелесообразно, во-первых, за малочисленностью населения от 12 до 437 душ в этих поселках, хуторах, и во-вторых, не позволяют бюджетные возможности. Таким образом допущенные нарушения, при всем желании их упразднить, неизбежны.

Списки разукрупнения с/советов и протокол Комиссии в их утверждении высланы 21 августа.

О районных бюджетах

Районные бюджеты рассмотрены и утверждены 21-23 августа.

Окрбюджет в данное время прорабатывается в бюджетной комиссии, окончательно будет утвержден окркомиссией 1-2 сентября.

Подробные сводки по райбюджетам и окрбюджету будут представлены со следующей почтой.

Другие области работ

Проанализированы и утверждены проработанные уездной Плановой Комиссией и принятые Президиумом УИКа штаты оружных учреждений.

Составлен список должностей, для замещения которых делается заявка Омгубисполкому, вследствие того, что произвести замещение их на месте не представляется возможным. Перечень этих должностей указан в §2 прилагаемого при сем протокола.

Уездной плановой комиссией составлены и окружной комиссией проанализированы и утверждены заявки отделов на получение от Губисполкома инвентаря и разного рода имущества. Эти заявки направляются Омскому Губисполкому.

Острый жилищный кризис в Славгороде выдвинул перед окружной комиссией по районированию задачу – регулирования вопросом предоставления помещений для нужд окружных учреждений. Все находящиеся в ведении местхоза жилые помещения распределены между учреждениями, сообразуясь с их штатами, объемом работ и другими существенными признаками. Окркомиссией эта работа санкционирована.

О дальнейших перспективах

Вопросы, находящиеся в процессе выполнения: а) укомплектование штатов, б) заявок рассмотрено окручреждений на потребное количество имущества, в) утверждено планов развертывания окручреждений – до 1 сентября будут рассмотрены подготовительные работы по проведению районных и окр. съездов, проведение и сроки созыва районных съездов установлены с 12 сентября по 25 сентября, окружного – 8/X 1925 г.

Подробности результатов работ по данным вопросам опишу в следующем докладе.

Председатель Окркомиссии **Базанов**
Секретарь Окркомиссии

Государственный архив Новосибирской области Ф.1, оп.1, д. 1696, л. 27-28.

ИЗМЕНЕНИЯ В АДМИНИСТРАТИВНО-ТЕРРИТОРИАЛЬНОМ УСТРОЙСТВЕ СОВЕТСКОГО ГОСУДАРСТВА*

Наименование администрат. территориальн. единиц	ГОДЫ												
	1917	1922	1927	1930	1937	1941	1946	1950	1954	1958	1963	1967	1977
Края			3	8	5	6	6	6	6	6	9	6	6
Области			1	6	42	101	129	126	127	117	104	105	120
Губернии	74	84	38	-	-	-	-	-	-	-	-	-	-
Округа			124	228	26	8	14	13	-	-	-	-	-
Национальные округа			2	10	9	10	10	10	10	10	10	10	10
Уезды	605	759	419	26	-	59	61	54	-	-	-	-	-
Районы	--	-	1641	3012	3307	4007	4195	4227	4368	4053	1833	2938	3117
Волости	13913	15072	4117	245	-	1023	1013	553	-	-	-	-	-
Города	Н/св.	Н/св.	709	705	755	1241	1322	1424	1515	1641	1763	1876	2040
Городские районы	-	Н/св.	Н/св	Н/св.	249	402	525	455	498	413	384	410	572
Поселки городского типа	-	Н/св.	Н/св	497	616	1711	1926	2243	2423	2775	3255	3452	3784
Сельсоветы	-	Н/св.	Н/св	70142	62585	70034	71114	74866	73730	49716	39898	40089	41249

***СССР. Административно-территориальное деление союзных республик. - М., 1977, стр. 12.**

Сибирский край*

Сибирский край образован постановлением ВЦИКа от 25 мая 1925 г. (и дополнительно в отношении Иркутской губернии 30 июня 1926 г.) в составе 19 округов и Ойротской автономной области. Из Омской губернии образованы округа: Тарский, Омский и Славгородский; из Новониколаевской – Барабинский, Новосибирский и Каменский; из Алтайской – Рубцовский, Барнаульский и Бийский; из Томской – Томский и Кузнецкий, из Енисейской – Ачинский, Красноярский, Канский, Минусинский и национальный Хакасский; из Иркутской губернии – Тулуновский, Иркутский и Киренский.

По районированию 1929 г. Тарский и Тулуновский округа ликвидированы: первый вошел в состав Омского округа, второй – в состав Иркутского округа за исключением Нижнеудинского района, отошедшего в состав Канского округа.

На севере границей Сибирского края служит Северный Ледовитый океан (от залива Гыдаямского до залива Нордвич); на востоке Сибирский край граничит с Якутской АССР и Бурято-Монгольской АССР; на юге границу края составляет государственная граница с Монгольской, Танну-Тувинской и Китайской республиками; на юго-западе он граничит с Казакской АССР, а на западе – с Уральской областью.

Территория Сибирского края занимает площадь в 4 064 447 км² плюс площадь присоединенного от Якутской республики в 1929 г. Хатанго-Анабарского района, примерно, вычисляемую в 150 000 км², а всего площадь Сибирского края 4 214 447 км².

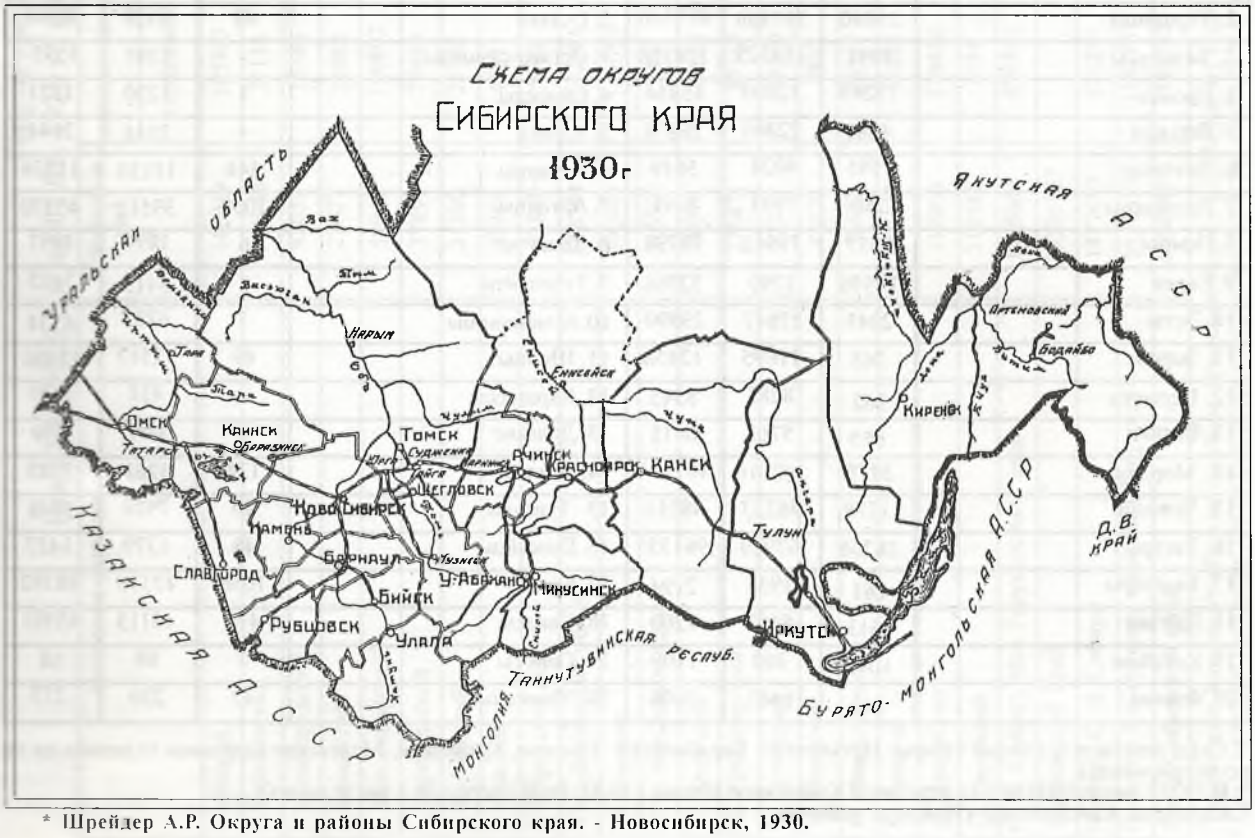

* Шрейдер А.Р. Округа и районы Сибирского края. - Новосибирск, 1930.

Административный состав округов Сибирского края (по данным Сиб.стат.отдела) На 1 июня 1930 г.

Округа	Число районов	Число сельсоветов	Округа	Число районов	Число сельсоветов
Юго-Западная часть Сибирского края			Северо-Восточная часть Сибирского края		
1. Омский	21	766	10. Томский	16	491
2. Барабинский	17	512	11. Ачинский	11	319
3. Славгородский	13	286	12. Красноярский	12	289
4. Каменский	12	192	13. Кузнецкий	9	247
5. Новосибирский	15	438	14. Хакасский	5	92
6. Барнаульский	12	306	15. Минусинский	8	215
7. Рубцовский	10	187	16. Канский	13	344
8. Бийский	14	341	17. Иркутский	14	315
9. Ойротская АО	10	109	18. Киренский	3	71
Итого по Ю.-З. части	**124**	**3137**	**Итого по С.-В. части**	**91**	**2383**

Всего по Сибирскому краю на 1 июня 1930 г.- 215 районов с 5520 сельсоветами; на 1 район приходится в среднем по 25,2 сельсовета. При общем населении края (по данным 1926 года) в 8 687 964 чел., в среднем (по всему краю) на 1 округ приходится всего населения 482 665 чел., одного сельского 419 904, на район (одного сельского) – 35 155 чел.; на 1 сельсовет (сельского) – 1368 чел.

Городское население по данным переписи 1926 года исчислено в 1 142 752 чел.; на 1 января 1930 г. проживает 1 472 928 чел. Таким образом, городское население за 4 истекших года увеличилось почти на 30%.

Национальный состав населения Сибирского края (по данным переписи 1926 года)

Народность	Численность населения			Народность	Численность населения		
	в городах	в сельских местностях	всего		в городах	в сельских местностях	всего
А. Пришлое население				Б. Туземное население			
1. Русские	981487	5786405	6767892	1. Буряты	729	12964	13693[2]
2. Украинцы	29840	797969	827536	2. Остяки	60	8128	8188
3. Белорусы	8991	311329	320320	3. Остяко-самоеды	-	1595	1595
4. Поляки	13249	32605	45854	4. Самоеды	1	1220	1221
5. Латыши	4081	22860	26878	5. Юраки	-	2144	2144
6. Литовцы	1595	4024	5619	6. Бухарцы	544	11130	11674
7. Латгальцы	280	7911	8191	7. Алтайцы	1059	39511	40570
8. Немцы	6857	71941	78798	8. Телеуты	6	1891	1897
9. Евреи	28976	3790	32766	9. Теленгиты	-	3415	3415
10. Эсты	2043	27847	29890	10. Кумандинцы	7	6327	6334
11. Зыряне	763	11695	12458	11. Шорцы	69	12517	12586
12. Пермяки	262	8283	8545	12. Карагассы	-	414	414[3]
13. Вотяки	655	5763	6418	13. Долгане	-	699	699
14. Мордва	5178	102616	107794	14. Якуты	124	3261	3385
15. Чуваши	1778	46233	48011	15. Тунгусы	20	7928	7948
16. Татары	28206	67929	96135[1]	16. Енисейцы	48	1379	1427
17. Башкиры	261	1933	2194	17. Казахи	1056	47336	48392
18. Цыгане	1613	5587	7200	18. Хакасы	476	45115	45591
19. Китайцы	1049	360	1409	19. Сойоты	-	68	68
20. Финны	143	1463	1606	20. Монголы	47	230	277

[1] Сюда вошли и туземный татары: Иртышские, Барабинские, Томские, Кузнецкие, Мелесские (перепись отдельно их не регистрировала).
[2] В 1927г. около 1000 чел. (с передачей Кабакского аймака в Б.-М. Респ.) перешли в последнюю.
[3] Карагассы Канского окр. (Нижнеуд. района)

Территория и население Сибирского края (на 17.12 1926 г. и на 01.01. 1930 г.) по данным Всесоюзной переписи 1926 г. и Сибстатотдела

Название округов	Площадь в км²	Население						Плотность населения на 1 км² (на 01.01.1930г.)	
		На 17.12.1926г.			На 01.01.1930г.				
		городское	сельское	всего	городское	сельское	всего	Всего населения	Одного сельского
1. Омский	142019	195903	889374	1085277	222789	1005621	1228410	8,6	7,1
2. Барабинский	104048	27134	525355	552489	38548	597970	636518	6,1	5,7
3. Славгородский	42637	17784	416506	434290	24082	463863	487945	11,4	10,9
4. Каменский	27627	22982	385859	408841	27175	431891	459066	16,6	15,6
5. Новосибирский	58947	150802	679826	830628	178312	731113	909425	15,4	12,4
6. Барнаульский	37891	78486	622873	701359	96786	674903	771689	20,4	17,8
7. Рубцовский	31380	25708	393592	419300	33051	436432	469483	15,0	13,9
8. Бийский	49364	47871	693490	741361	53141	761349	814490	16,5	15,4
9. Ойротская АО	92841	5691	93976	99667	8074	102987	111061	1,2	1,1
Юго-ЗападнаяСибирь	**586754**	**572361**	**4700851**	**5273212**	**681958**	**5206129**	**5888087**	**10,0**	**8,9**
10. Томский	392997	148055	575292	723347	187847	660476	848323	2,2	1,7
в т.ч. Нарымском крае	316500	2403	49225	51628	-	-	-	-	-
11. Ачинский	69075	26683	366896	393579	39999	425169	465168	6,7	6,2
12. Красноярский	273477	85115	286475	371590	113664	310442	424107	1,6	1,1
13.Кузнецкий	62314	69509	355197	404706	156686	407303	563989	9,1	6,5
14.Хакасский	49926	5951	83841	89792	20551	91762	112313	2,2	1,8
15.Минусинский	78637	23517	293989	317506	30539	327272	357811	4,6	4,2
16.Канский	267168	36383	384825	421208	45240	442604	487844	1,8	1,7
17.Иркутский	437900	170484	450099	620583	188697	506002	694699	1,6	1,2
18.Киренский	313586	4694	46056	50750	7747	49738	57485	0,2	0,2
С.-В. Сибирь (без Туруханского края)	**1945081**	**570391**	**2822670**	**3393061**	**790970**	**3220769**	**4011739**	**2,1**	**1,7**
Туруханский край	1532612[1]	-	21691	21691[2]	-	23995	23995	0,02	0,02
Всего по С.-В. Сибири	1477693	570391	2844361	3414752	790970	3244764	4035734	1,2	0,9
Всего по Сибирскому краю (без Турух.края)	2531835	1142752	7523521	8666273	1472928	8426898	9899826	3,9	3,3
Всего Сибирский край	**4064447[1]**	**1142752**	**7545212**	**8687964[2]**	**1472928**	**8450893**	**9923821**	**2,4**	**2,1**

[1] Территория Хатанго-Анабарского района, присоединенного к Сибирскому краю от Якутской респ. В 1929 г. примерно определяется в 150 тыс.км² и в данное число не входит.
[2] Сюда не входит население Хатанго-Анабарского района, исчисляемого в 1926 г. в 1 440 чел.

Славгородский округ*

(51⁰20` и 54⁰30`сев. шир. и 76⁰55` - 81⁰10` вост.долг. от Гринвича)

Адм.ц. – г. Славгород, осн. в 1910 году; от Новосибирска 772 км (ж.д.), от Москвы 3115 км (ж.д.); жит. (1926): 17784, на 1 января 1930 г. – 24.082.

Границы: на севере - Барабинский окр., на востоке - Каменский и частью Барнаульский окр., на юге – Рубцовский окр. и на западе – Казахстан.

В состав округа входит 13 районов: 1. Андреевский, 2. Черно-Курьинский, 3. Карасукский, 4. Ново-Алексеевский, 5. Хабарский, 6. Немецкий, 7. Знаменский, 8. Славгородский, 9. Ключевской, 10. Благовещенский, 11. Родинский, 12. Михайловский, 13. Волчихинский. (порядок нумерации согласован с чертежом). Территория окр.42.637 км², вся освоена.

Поверхность. Округ занимает южную оконечность Западно-Сибирской низменности и представляет однообразную равнину. Сев. часть окр. – лесостепная, южная – степная.

Орошение. В северной и восточной части окр. протекают небольшие реки: Бурла, Кулунда, Суетка и Кучука. Округ лежит в озерной области с развитием, преимущественно, соленых озер, из которых многие (Топольское, Кулундинское, Кучукское) достигают весьма значительной площади. В юго-западном углу расположена группа мелких пресных, соленых и горько-соленых озер. Грунтовые воды залегают в средней части окр. на глубине 15-25 м, а в южной – от 45 до 85 м.

Климат – континентальный, с малым количеством осадков. Средняя годовая t⁰ для северной части окр. -0,4⁰, для центральной части +0,7⁰. Количество осадков за год для центральной части 264, для сев.- 261мм. В окр. распространены каштановые почвы (светлые и темные). Те и другие развиты в комплексах, главным образом, с солонцами, солончаковыми почвами и солончаками. Основной фон растительного покрова составляют злаки: ковыль, степной овес, типчак. В юго-восточном углу окр.- ленточные сосновые бора, приуроченные к боровым пескам; на севере – редкие березовые колки.

Животный мир представлен, главным образом, степными видами. Из полезных ископаемых – минеральные соли (Бурлинские и Боровые озера).

Лесные ресурсы. Общая площадь лесов окр. исчисляется в 463 тыс.га, в т.ч. в лесных дачах общегос. значения 426 тыс.га. Сметный отпуск древесины на 1928-29 год запроектирован в 101,4 тыс.м³ деловой и 60,6 тыс.м³ дровяной; фактический отпуск дал 330 тыс.м³.

Население. По переписи 1926 года, все население округа исчислено в 434 290 душ обоего пола, в т.ч. городского 17 784 (гор. Славгород) и сельского 416 506 чел. (206 300 муж. и 210 206 жен.). Городское население (9 522 муж. и 8 262 жен.) по отношению ко всему населению окр. составляет 4,1 %. Географическая плотность на 1 км² для всего населения 10,2 чел., для одного сельского 9,8 чел. Колонизационный фонд – незначителен. Преобладающей группой населения являются украинцы (202 748) – 46,8%, русские (175 156) занимают второе по численности место – 40,4%; затем идут немцы (колонисты) 31 743, или 7,3% и белорусы (8 048) – 1,9%. Из аборигенов-туземцев здесь живут казахи 9 590 чел., составляя 2,2%; на прочие народности приходится всего 1,4%. Грамотность городского населения (1926 г.): общая – 54,3 % (муж.63,1% и жен. 44,1%) и сельского (1926 г.): общая – 29,2% (муж.42,8% и жен.15,8%).

Социальный состав городского и сельского населения окр. в 1926 г. (в %):

Социальные группы	городское	сельское
1. Рабочие	7.2	1,6
2. Служащие	10,9	0,6
3. Лица своб.проф.	0,1	0,0
4. Хоз. с наем. рабочими	0,8	0,9
5. Хоз. с помог. членами семьи	6,4	16.2
6. Одиночки	3,2	0.9
7. Члены семьи. помог. в хоз.	7.8	38.8
8. Не имеющие или не указав. занятий	5.2	0.2
9. Безработные	1,0	0.1
10. Военнослужащие	3.1	0.0
11. Несамодеятельное население	54,3	40,7
Всего:	100,0	100,0

Основные подсобные занятия населения. Славгородский округ относится к группе с.-х. округов края с определенно выраженным полеводческим уклоном. Обрабатывающая промышленность развита слабо и занята, главным образом, переработкой с.-х. продуктов; также незначительна и добывающая промышленность. Посевная площадь в 1929 году занимала 847,7 тыс. га, в т.ч. в коллективном секторе 97,2 тыс. га. Направление полеводства - пшенично-овсяное, с заметным участием в посевном поле бахчей и крупяных культур (районы: Андреевский, Славгородский, Н.-Алексеевский, Благовещенский, Знаменский, Родинский). Хлебозаготовки в 1928-29 году дали: 15 034 дкт, в т.ч. пшеницы 14 101,4 дкт, овса 193,2 дкт, маслосемян 240,4 дкт, крупяных 241,8 дкт и проч. 257,2; по величине хлебозаготовок Славгородский округ занимал в составе Сибирского края 5-е место. Направление скотоводства (1 251,9 тыс.голов, в т.ч. по коллективному сектору 43,1 тыс. гол) крупный рогатый скот (молочно-мясной) с заметным развитием овцеводства в районах Михайловском, Волчихинском, Родинском и Ключевском. Молочное направление крупного рогатого скота наиболее заметно выражено в районах Немецком, Хабарском и Карасукском, а мясное – в Чернокурьинском, Благовещенском, Андреевском, Родинском и Ново-Алексеевском. Заготовки скота и продуктов животноводства в 1928-29 году дали: живого скота- 44 007 голов крупного и 145 542 овцы; кожсырья – крупного 106 тыс.шт. и мелкого – 147 903 шт. Маслозаготовки - 27 811 ц коровьевого масла (шестое место среди Сибирского округа). Из внеземледельческих занятий следует отметить рыболовство в районах Андреевском и Черно-Курьинском.

Обрабатывающая промышленность представлена: дрожже-пивоваренным заводом, 4 паровыми мельницами, чугунно-литейным заводом, 3 кирпичными и 2 маслобойными; добывающая – солеваренным заводом на Бурлинском озере и содовым – на Боровых озерах. Наиболее распространенными кустарными промыслами являются: кожевенный, пимокатный, а в приборовой полосе – изготовление веялок.

Торговый оборот в 1928-29 выразился по кооп.сектору в 31 897, 9 тыс.руб. и по госторговле 64 942,8 тыс.руб.

Кооперация (1929): потребительских обществ 133 (пайщиков 95 391, процент копер.108,2); маслод.арт. 103 (процент кооппер.76,8); кред.т-в 30; куст.пром.арт. 30 (чл.524) и охотн.-рыб.т-в 11 (чл.6289).

Колхозы. На 1 октября 1929 г. в окр. насчитывалось 273 колхоза, в т.ч. 73 коммуны, 60 с.-х. артелей, 60 ТОЗов. Число колхозов, имевших летом 1929 г. трактора – 100, у них тракторов 195. На 20 мая 1930 г. число колхозов возросло до 332 с 17 300 хоз., а процент коллективизации до 21,9. Сплошная коллективизация начата в районах: Андреевском, Волчихинском, Знаменском, Ново-Алексеевском, Родинском и Хабарском.

Совхозы. Вблизи от ст.Карасук, Кулунд.ж.д. находится зерновой совхоз №45 Сибсовхозтреста, площадью в 11728 га. В 1930 году в окр.намечается организация еще 2 совхозов: Сибсовхозтреста и Акц.об-ва «Овцевод».

Пути сообщения: Кулундинская ветвь Омской жел.-дор.(ст. Татарск-Славгород) с подъездным путем к Бурлинскому озеру (5 км) и ряд грунтовых дорог (трактов) общей протяженностью 956 км, из которых наиболее важными являются: Славгород – Камень, Славгород – Волчиха. Водных путей в округе нет.

Народная связь: 1 п.-т. контора; 1 п.-т. отделение; 10 почт.-телегр.аг-в; 1 телеф.станция; 1 радиоприемная станция; в сельских местностях 16 ламповых приемников (обществ.организаций).

Лечебная сеть: больниц 12, врач. амбулаторий 7, фельдш. пп. 116. **Агрономическая сеть:** агроучастков 13, ветерин. врач. участков 14, лечебниц 7, амбулаторий 7.

Школьная сеть: педтехникум; школ 1-ой ступ. в гор. 9 и в окр. 490. 7-леток в гор. 1 и в окр.2, 9-летка 1 в гор.; школ колхоз.молодежи в гор.1 и в окр.10. Библиотек 48, изб-читален 60. Издается газета «Колхозная правда».

КАРТА
Славгородского округа
СИБИРСКОГО КРАЯ 1929 г.

Районы:

1. Андреевский
2. Черно-Курьинский
3. Карасукский
4. Ново-Алексеевский
5. Хабарский
6. Немецкий
7. Знаменский
8. Славгородский
9. Ключевский
10. Благовещенский
11. Родинский
12. Михайловский
13 Волчихинский

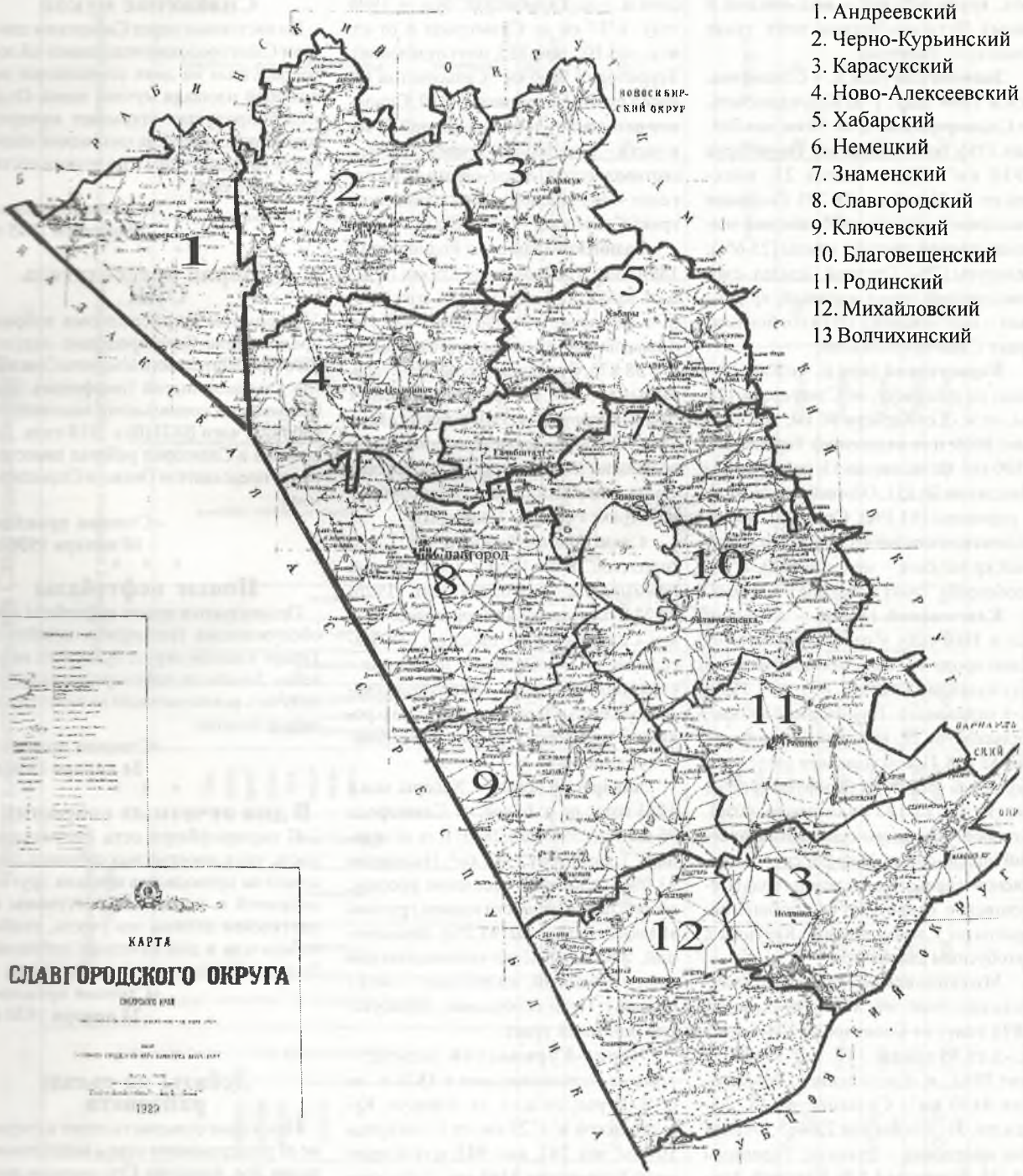

Районы Славгородского округа

Андреевский (адм.ц. – с. Андреевское, осн. в 1907 году; у оз. Сазан; от Славгорода 128 км; от ст. Баган, Кулунд.ж.д. 32 км; хоз.244; жит.996; п.-т. отделение). Территория 3100 км². Сельсоветов 17, насел.пп. 49. Население 20 123. Наиболее заметными численно национ.группами являются: украинцы (45,6%) и немцы (15%). Лесостепной. Землед.-скотоводческий (пшен.-овсяный с ячменем; скотоводство: кр. рог. скот – мясо-молочный). Пути сообщения: тракт Адреевское - ст.Карасук.

Благовещенский (адм.ц. – с. Благовещенское, осн.в 1907 году; от Славгорода 96 км; от ж.-д. ст. Кулунда 64 км; хоз. 353; жит. 1810, почт. отделение). Территория 3719 км². Сельсоветов 18, насел.пп. 72. Население (1926): 28 410; преобладающее население – русские; наиб. численно заметная национ.группа – украинцы (27%) и немцы (9,4%). В сев.части – лесостепной, в южной – степной. Землед.-скотоводческий (пшен.-овс. с ячменем, кр.рог.скот – мясо-молочный). Пути сообщения: тракт Благовещенск – Славгород.

Волчихинский (адм.ц. – с. Волчиха, оно же Покровское, осн.в 1796 году; на р. Волчанке; от Славгорода 181 км; в 96 км от ст.Рубцовки, Алт.ж.-д.; хоз.1456, жит.6791; п.-т. отделение). Тер-

ритория 3240 км². Сельсоветов 11, насел.пп. 39. Население 39 849; в значит.части – русские; наиб.численно заметная национ.группа: украинцы (17,7%). Степной; юго-зап.часть прилегает к сосновому бору. Землед.-скотоводческий (пшен.-овсяный с ячменем; крупн.рог.скот – мол.-мясной и овцы). Пути сообщения: почт. тракт Славгород-Волчиха.

Знаменский (адм.ц. – с.Знаменка, осн.в 1884 году; у оз.Кулундинского, от Славгорода и ж.-д. ст. 59 км; хоз.715, жит.3756; почт.отделение). Территория 2930 км². Сельсоветов 21, населен.пп.73. Население 28 725. Основное население – русское; наиб.заметная численно национ.группа – немцы (25,6%); белорусы (2%). Степной. Землед.-скотоводческий (пшен.-овсяный; кр.рог.скот – мол.-мясной). Пути сообщения: тракт Славгород-Камень.

Карасукский (адм.ц. – с.Карасукское; на р.Карасук; от Славгорода 128 км, от ж.-д.ст.Карасук 96 км; хоз. 609, жит. 3065; п.-т. отделение). Территория 2500 км². Сельсоветов 13, насел. пп.31. Население 30 451. Основное население – украинцы (61,1%). Степной. Земледельческо-скотоводческий (пшен.-овсяный;кр.рог.скот – мол.-мясной). Пути сообщения: тракт Славгород-Карасук.

Ключевской (адм.ц. – с.Ключи, осн.в 1860 году, у оз.Ключевского; от Славгорода 107 км; от ближайшей ж.-д.ст.Кулунда 48 км; хоз. 883, жит. 4507; п.-т. отделение). Территория 4200 км². Сельсоветов 28, насел. пп. 76, население 42 908. Преобладающее насление – украинцы (50,0%) и белорусы (4,4%), русских – 17 127 (или около 40%). Степной. Земледельческо-скотоводческий (пшен.-овсяный, кр.рог.скот – мол.-мясной и овцы). Полез.ископ.: сода (Петуховское озеро). Пути сообщения: тракты от Славгорода и ст.Кулунды с автобусным движением.

Михайловский (адм.ц. – Михайловское, оно же Марзагуль;осн.в 1874 году; от Славгорода 171 км; от ж.-д.ст.Кулунды 117 км; хоз.831, жит.3942; п.-т.отделение). Территория 4450 км². Сельсоветов 11, насел.пп. 31. Население 23 463. Основное население – русские; украинцы 33,7%, белорусы 4,5 %. Степной. Земледельческо-скотоводческий (пшен.-овсяный, кр.рог.скот – мол.-мясной и овцы). Полез.ископ.: соль и сода. Пути сообщения: почт.тракт Славгород-Волчиха.

Ново-Алексеевский район (адм.ц.-с.Ново-Песчаное, осн.в 1892 году; у оз.Песчаного, в 17 км от ст.Карасук, Кулунд.ж.д.; от Славгорода 50 км: хоз.491, жит.2591: п.-т.отделение). Территория 3470 км². Сельсоветов 22. насел.пп. 82. Население 27 929. Основное население украинцы (55%). Степной; в сев.части лесостепной. Земледельческо-скотоводческий (пшен.-овсяный, кр.рог.скот – мол.-мясной и овцы). Пути сообщения: Кулундинская жел.дорога.

Немецкий или Октябрьский (адм.ц. – с. Гальбштадт, осн. в 1908 году; в 37 км от Славгорода и от ст. ж.д.; хоз.102; жит.535; почт.отделение). Территория 1060 км². Сельсоветов 17, насел.пп.58. Население 15 300. Основное население – немцы. Степной. В сев.части – лесостепной. Земледельческо-скотоводческий (пшен.-овсяный, кр.рог.скот – мол.-мясной). Пути сообщения: тракт Славгород - Гальбштадт.

Родинский (адм.ц. – с. Родино, осн.в 1890 году; от Славгорода 139 км; от ж.-д. ст. Кулунда 87 км; хоз. 1114, жит.5871, п.-т. отделение). Территория 3070 км² .Сельсоветов 18, населен.пп.40. Население 38 875. Основное население – украинцы (65,2%); из др. национальных групп: белорусы (4,5%); русских около 30%. Степной. Земледельческо-скотоводческий (пшен.-овсяный, кр.рог.скот – мол.-мясной и овцы). Пути сообщения: тракт Родино – Славгород.

Славгородский (адм.ц. – с. Славгородское, осн.в 1910 г., у оз. Сикачи; примыкает к Славгороду; жит. (1926) – 2784; п.-т. контора). Территория 4600 км² .Сельсоветов 30, насел.пп.137. Население 44 130. Основное население – украинцы. Степной. Земледельческо-скотоводческий (пшен.-овсяный, кр.рог.скот – мол.-мясной). Пути сообщения: Кулундинская ж.д.

Хабарский (адм.ц. с. Хабары, осн.в 1743 году; по р. Бурле; от Славгорода 96 км; хоз. 558; жит.2843; п.-т. отделение). Территория 1980 км². Население 33 096. Основное население русское; второй по численности национ.группой являются украинцы (41,2%). Лесостепной. Земледельческо-скотоводческий (пшен.-овсяный, кр.рог.скот – мол.-мясной). Пути сообщения: Карасукский почтовый тракт.

Черно-Курьинский (адм.ц. – с.Черно-Курьинское, осн.в 1826 г., на р. Ч.-Курье; от ж.-д. ст. Карасук, Кулундинской ж.д. 27 км; от Славгорода 107 км; хоз. 247, жит. 943; п.-т.отделение). Территория 4440 км². Сельсоветов 30, насел.пп.99. Население 42 453. Основное население – украинцы (58,5%), русские (около 35%). Лесостепной. Земледельческо-скотоводческий (пшен.-овсяный, кр.рог.скот – мол.-мясной). Пути сообщения: Кулундинская ж.д.

Примечания:

*** Шнейдер А.Р. Округа и районы Сибирского края. - Новосибирск 1930, стр. 133-138.**

Летопись газетной строкой

Снабжение мукой

По настоянию перед Сибирским центром Славгородским отделением «Хлебопродукты» на днях открывается на базарной площади мучная лавка. Отд. «Хлебопродукта» открывает мучную торговлю в интересах снабжения населения города лучшей и по возможности дешевой мукой.

«Степная правда», 30 октября 1925 г.

* * *

Избран председатель ОИК

Пленумом Окрисполкома избран председатель Славгородского окружного исполнительного комитета Советов тов. Савельев Андрей Тимофеевич. Тов. Савельев по социальному положению рабочий, член ВКП (б) с 1918 года. До приезда в Славгород работал заместителем председателя Омского Окрисполкома.

«Степная правда», 10 января 1930 г.

* * *

Новые нефтебазы

Организуются новые нефтебазы для обслуживания тракторных хозяйств. Теперь в нашем округе будет пять нефтебаз. Хозяйства нефтепродукты будут получать исключительно на пристанционных пунктах.

«Степная правда», 24 января 1930 г.

* * *

В дни отчетных собраний

С окрпрофбюро есть договоренность, что в дни отчетных собраний горсовета не проводилась никаких других собраний и заседаний. Месткомы и партячейки должны это учесть, чтобы избиратели в дни отчетных собраний были свободны.

«Степная правда», 24 января 1930 г.

* * *

Дебаты на съезде райсовета

Некоторые сельсоветы стоят в стороне от развертывания сева и коллективизации. Тов. Анасенко, Степаненко и другие указали на необходимость теснейшей увязки сельсоветов с работой МТС и оказания им всесторонней помощи.

В этом отношении на съезде произошел маленький характерный эпизод. Директор Серебропольской МТС и председатель Воздвиженского сельсовета завели между собой жесткую перепалку, обвиняя друг друга в отсутствии делового контакта между ними.

«Колхозная правда», 1 февраля 1931 г.

Список населенных пунктов Славгородского округа*

Порядковый № по округу	Порядковый № по району	Наименование районов, сельсоветов и населенных пунктов	Род населенного пункта	Местоположение населенного пункта	Год возникновения населенного пункта	Число хозяйств по переписи 1926 года[1]	Население по переписи 1926 года			Численно преобладающая национальность	Расстояние от населенного пункта до центров административного, культурного и экономического тяготения (в километрах)													
							мужчин	женщин	Обоего пола		Окружного центра	Районного центра	сельсовета	Лечебного пункта	школы	Станции желез. дороги		Речной пристани		Почтового или почт.-тел. Отд.	Рынков сбыта с/х продукц.		Рынков покупки пром товаров	
																название	расстояние	название	расстояние	название	расстояние	название	расстояние	название	расстояние
			1	2	3	4	5	6	7	8	9	10	11	12	13	14	15	16	17	18	19	20	21	22	23
1	1	Славгород	Город	-	1910	3731	7943	7057	15000	русские	0	0	-	0	0	Славгород	0	-	-	Славгород	0	Славгород	0	Славгород	0
		Славгородское[2], РИК, с.-сов., шк.1, шк.малогр., изб.-чит., агрп., кредтов., лавка о.п., маслозавод	Поселение городского типа	Оз. Сикачи	1910	552	1579	1205	2784	-//-	0	0	0	0	0	-//-	0	-	-	-//-	0	-//-	0	-//-	0
Славгородский район																									
553	1	**Архангельское**, с.-сов., шк.1, маслозавод	село	-	1909	201	550	594	1144	украинцы	8	8	0	8	0	Славгород	8	-	-	Славгород	8	Славгород	8	Славгород	8
554	2	**Беленский**, с.-сов.	аул	Оз. Джамай	1866	41	84	62	146	киргизы	21	21	0	21	7	-	21	Камень	192	-//-	21	-//-	21	-//-	21
555	3	**Бославино**, с.-сов., шк.1	поселок	-	1909	82	214	218	432	немцы	37	37	0	37	0	-//-	37	Павлодар	192	-//-	37	-//-	37	-//-	37
556	4	Гнедуха (Алекумы)	аул	Оз. Яровое	1866	18	60	39	99	киргизы	27	27	8	27	3	-//-	27	Камень	192	-//-	27	-//	27	-//-	27
557	5	Ольгино	хутор	-	1911	32	75	78	153	немцы	43	43	5	43	5	-//-	43	Павлодар	192	-//-	43	-//	43	-//-	43
558	6	Ребровский	аул	Оз. Яровое	1830	47	109	93	202	киргизы	48	48	21	48	5	-//-	48	Камень	197	-//-	48	-//	48	-//-	48

[1] Число семей по г. Славгороду

[2] Село Славгородское переписано по формулярам городского типа, так как оно соединено с г. Славгородом сплошной застройкой

559	7	**Белоцерковка**, с.-сов., шк.1	поселок	-	1909	126	323	302	625	украинцы	53	53	0	11	0	Кулунда	27	-	-	Кулунда	27	-//-	53	-//-	53
560	8	Красная Свобода, шк.1	-//-	-	1909	128	292	310	602	-//-	59	59	5	5	0	-//-	27	-	-	-//-	27	-//-	59	-//-	59
561	9	**Богдановка**, с.-сов., шк.1, маслозавод	-//-	Оз. Мало-Яровое	1909	165	441	441	882	-//-	32	32	0	32	0	Славгород	32	Камень	192	Славгород	32	-//-	32	-//-	32
562	10	Георгиевка	-//-	-	1922	41	93	100	193	-//-	26	26	7	26	7	-//-	26	Павлодар	176	-//-	26	-//-	26	-//-	29
563	11	Ново-Белозерка	деревня	Оз.Кулундинское	1910	81	231	219	450	-//-	48	48	11	48	11	-//-	48	-//-	218	-//-	48	-//-	48	-//-	48
564	12	**Богодухова**, с.-сов., маслозавод	поселок	-	1909	115	260	256	516	-//-	48	48	0	48	5	-//-	48	-//-	160	-//-	48	-//-	48	-//-	48
565	13	Веселенький	-//-	-	1909	48	124	106	230	-//-	53	53	5	53	11	Кулунда	16	-//-	160	-//-	53	-//-	53	-//-	53
566	14	**Большие-Романовка**, с.-сов., шк. 1, маслозавод	село	-	1909	155	378	373	751	-//-	13	13	0	13	0	Славгород	13	-//-	160	-//-	13	-//-	13	-//-	13
567	15	Александропольский	поселок	-	1909	36	87	91	178	-//-	11	11	11	11	4	-//-	11	-//-	160	-//-	11	-//-	11	-//-	11
568	16	**Бурлинский**, с.-сов., шк.малогр., больн.	-//-	-	1908	99	244	244	488	-//-	21	21	0	0	17	-//-	21	-	-	-//-	21	-//	21	-//	21
569	17	Айнак	разъезд	-	1916	26	35	35	70	русские	26	26	-	26	26	-//-	26	-	-	-//-	26	-//-	26	-//-	26
570	18	Бурлинский Соляной Промысел	поселок	Оз.Бурлинское	1840	28	46	44	90	-//-	21	21	-	21	21	р. Айпак	4		-	-//-	21	-//-	21	-//-	21
571	19	Гридина	односел.	-	1923	1	2	4	6	-//-	27	27	2	27	27	-//-	1	-	-	-//-	27	-//-	27	-//-	27
572	20	Ново-Бурлинский	поселок	-	1908	19	40	40	80	-//-	21	21	1	21	17	Славгород	21	-	-	-//-	21	-//-	21	-//-	21
573	21	Тарханова	односел.	-	1924	1	5	5	10	-//-	27	27	2	27	27	-//-	27	-	-	-//-	27	-//-	27	-//-	27
574	22	**Веселый** (Малыс-Дженушкалы, участок №68), с.-сов., шк.1, шк.малогр.	поселок	-	1909	86	182	200	382	украинцы	19	19	0	19	0	-//-	19	Павлодар	160	-//-	19	-//-	19	-//-	19
575	23	Семеновка (Большие-Дженушкалы, участок №67)	-//-	-	1909	131	319	344	663	-//-	26	26	8	26	4	-//-	26	-//-	160	-//-	26	-//-	26	-//-	26
576	24	**Владимировка** (М. Яровое, Ново-Хохлушка, Перерва), с.-сов., шк.малогр.	-//-	Оз. М. Яровое	1909	145	359	358	717	русские	32	32	0	32	8	-//-	32	Камень	160	-//-	32	-//-	32	-//-	32
577	25	Шулак-Булак (Подарок, Шулаковка, Мало-Яровое)	-//-	-//-	1913	11	30	37	67	-//-	32	32	6	32	13	-//-	32	-//-	160	-//_	32	-//-	32	-//-	32
578	26	**Вишневка**, с.-сов.	-//-	Оз.Бурлинское	1910	75	194	197	391	украинцы	21	21	0	21	3	-//-	21	Павлодар	128	-//-	21	-//-	21	-//-	21
579	27	Людвище, шк.1	-//-	-	1916	69	181	191	372	-//-	32	32	6	32	0	-//-	32	-//-	128	-//-	32	-//-	32	-//-	32
580	28	**Воздвиженский** (Синтаз), с.-сов., шк.1	-//-	Оз. Синтаз	1909	131	364	385	749	-//-	43	43	0	25	0	-//-	43	-//-	192	-//-	43	-//-	43	-//-	43
581	29	Ново-Российский, шк.1	-//-	Оз.Джемай	1908	135	325	243	668	русские	43	43	4	21	0	-//-	43	-//-	192	-//-	43	-//-	43	-//-	43

582	30	Григорьевка (Бакий), с.-сов.,шк.I	-//-	-	1909	84	214	201	415	украинцы	25	25	0	25	0	-//-	25	-//-	170	-//-	25	-//-	25	-//-	25
583	31	Ольшанка, шк.I	-//-	-	1909	86	216	219	435	-//-	27	27	2	27	0	-//-	27	-//-	170	-//-	27	-//-	27	-//-	27
584	32	**Екатериновка,** с.-сов.	-//-	Оз.Яровое	1910	122	307	292	599	-//-	19	19	0	19	7	-//-	19	-//-	138	-//-	19	-//-	19	-//-	19
585	33	Зеленая Долина	-//-	-//-	1918	34	73	86	159	немцы	21	21	4	21	7	-//-	21	-//-	138	-//-	21	-//-	21	-//-	21
586	34	Каутовка	-//-	Б. Яровое	1914	19	41	46	87	русские	26	26	8	26	11	-//-	26	-//-	160	-//-	26	-//-	26	-//-	26
587	35	Куланский	-//-	-	1911	47	114	130	244	немцы	28	28	7	28	7	-//-	28	-//-	133	-//-	28	-//-	28	-//-	28
588	36	Рай-Город	деревня	-	1911	47	131	122	253	-//-	26	26	6	26	6	-//-	26	-//-	133	-//-	26	-//-	26	-//-	26
589	37	**Звонарево-Кутовский** (участок № 41), с.-сов., лавка о.п.	поселок	-	1909	52	134	138	272	-//-	27	27	0	27	2	-//-	27	-	-	-//-	27	-//-	27	-//-	27
590	38	Высокий (участок № 40)	-//-	-	1909	56	138	148	286	-//-	32	32	4	32	4	-//-	32	-	-	-//-	32	-//-	32	-//-	32
591	39	Граничный (участок № 42)	-//-	-	1909	55	170	154	324	-//-	29	29	1	29	4	-//-	29	-	-	-//-	29	-//-	29	-//-	29
592	40	Камышенка (участок № 43)	-//-	-	1911	55	167	157	324	-//-	32	32	5	32	4	-//-	32	-	-	-//-	32	-//-	32	-//-	32
593	41	**Карпиловка,** с.-сов., шк.I	-//-	-	1909	127	332	321	653	украинцы	23	23	0	23	0	-//-	23	Павлодар	160	-//-	23	-//-	23	-//-	23
594	42	Ново-Никольский	-//-	-	1910	110	268	267	535	-//-	17	17	7	17	6	-//-	17	-	-	-//-	17	-//-	17	-//-	17
595	43	**Киргизская,** с.-сов., шк.I, маслозавод	деревня	-	-	62	170	171	341	немцы	43	43	0	43	0	-//-	43	Павлодар	192	-//-	43	-//-	43	-//-	43
596	44	Николаевка	-//-	-	1912	57	154	193	347	-//-	32	32	8	32	8	-//-	32	-//-	213	-//-	32	-//-	32	-//-	32
597	45	Саратов, шк.I	поселок	-	1912	58	164	185	349	немцы	32	32	5	32	0	-//-	32	-//-	202	-//-	32	-//-	32	-//-	32
598	46	Хорошая	деревня	-	1911	53	192	173	365	-//-	37	37	6	37	6	-//-	37	-//-	196	-//-	37	-//-	37	-//-	37
599	47	**Кротовка**, с.-сов., шк.I, лавка о.п.	поселок	-	1909	50	139	140	279	украинцы	53	53	0	53	0	Кулунда	2	-	-	Кулунда	2	Кулунда	2	-//-	53
600	48	Мышкино	-//-	-	1909	55	146	135	281	-//-	56	56	3	56	3	-//-	1	-	-	-//-	1	-//-	1	-//-	56
601	49	Ново-Павловка	-//-	-	1910	39	110	103	213	-//-	53	53	3	53	2	-//-	4	-	-	-//-	4	-//-	4	-//-	53
602	50	**Куатовский,** с.-сов.	аул	Оз.Б.Яровое	1800	49	129	105	234	киргизы	16	16	0	16	16	Славгород	16	-	-	Славгород	16	Славгород	16	-//-	16
603	51	Беккердинский	-//-	-	1808	26	79	61	140	-//-	19	19	16	19	4	-//-	19	Павлодар	160	-//-	19	-//-	19	-//-	19
604	52	Джатак	-//-	Оз. Бурлин.	1726	14	46	27	73	-//-	23	23	18	23	23	р. Айнак	4	-//-	160	-//-	23	-//-	23	-//-	23
605	53	Кара-Булак	-//-	-//-	1726	58	135	115	250	-//-	19	19	16	19	19	-//-	5	-//-	160	-//-	19	-//-	19	-//-	19
606	54	Лебедино, с.-сов., шк.I, маслозавод	поселок	Оз. Шушкалы	1909	143	385	375	760	украинцы	53	53	0	53	0	Славгород	53	-//-	192	-//-	53	-//-	53	-//-	53
607	55	**Лозовки**, с.-сов.	-//-	Оз. Шаптар-Бис	1909	98	239	249	488	-//-	25	25	0	25	8	-//-	25	-//-	128	-//-	25	-//-	25	-//-	25
608	56	Софиевка	-//-	-	1910	108	258	279	537	-//-	32	32	5	32	8	-//-	32	-	-	-//-	32	-//-	32	-//-	32
609	57	Хутор №34	хутор	Оз. Джеман-Камыш	1913	2	5	2	7	-//-	21	21	9	21	1	-//-	21	Павлодар	128	-//-	21	-//-	21	-//-	21
610	58	**Максимовка,** с.-сов.	поселок	-	1909	82	223	252	475	-//-	13	13	0	13	1	-//-	13	-//-	170	-//-	13	-//-	13	-//-	13

611	59	Андреевка, шк.1	-//-	-	1909	85	236	228	464	-//-	14	14	1	14	0	-//-	14	-//-	170	-//-	14	-//-	14	-//-	14
612	60	Андреевский	хутор	-	1923	3	10	12	22	-//-	17	17	4	17	3	-//-	17	-//-	170	-//-	17	-//-	17	-//-	17
613	61	Бубны	поселок	-	1909	50	150	163	313	-//-	16	16	4	16	4	-//-	16	-//-	170	-//-	16	-//-	16	-//-	16
614	62	**Мало-Романовский** (Бастамбай), с.-сов.	-//-	Оз. М.Та-бун.	1909	149	386	369	755	-//-	38	38	0	38	2	Кулунда	17	-//-	154	-//-	38	-//-	38	-//-	38
615	63	Егоровка, шк.1	-//-	-//-	1909	88	233	256	489	-//-	32	32	2	32	0	-//-	21	-//-	160	-//-	32	-//-	32	-//-	32
616	64	Петропавловка	-//-	-//-	1909	103	287	314	601	-//-	37	37	2	37	2	Славгород	37	-	-	-//-	37	-//-	37	-//-	37
617	65	**Ново-Андреевка**, с.-сов., шк.1, лавка о.п., маслозавод	-//-	Оз. М. Сизанди	1910	123	281	293	574	-//-	21	21	0	21	0	-//-	21	Павлодар	128	-//-	21	-//-	21	-//-	21
618	66	Ново-Батайск	-//-	-//-	1909	92	238	251	489	-//-	19	19	4	19	4	-//-	19	-//-	160	-//-	19	-//-	19	-//-	19
619	67	**Ново-Киевка**, с.-сов., шк.1, лав. о.п.	село	Оз. Б. Табун.	1908	101	271	276	547	-//-	34	34	0	34	0	-//-	34	-	-	-/-	34	-//-	34	-//-	34
620	68	Иван-Город	хутор	-//-	1905	16	48	39	87	-//-	28	28	9	28	9	-//-	28	-	-	-//-	28	-//-	28	-//-	28
621	69	Преображенка, шк.1, маслозавод	деревня	-//-	1909	104	297	285	582	-//-	37	37	1	37	0	-//-	37	-	-	-//-	37	-//-	37	-//-	37
622	70	**Ново-Раковец**, с.-сов.	поселок	-	1910	84	203	206	409	-//-	37	37	0	37	8	Бурла	13	Павлодар	160	-//-	37	-//-	37	-//-	37
623	71	Кохановка	-//-	-	1910	19	65	52	117	-//-	32	32	2	32	7	-//-	13	-//-	160	-//-	32	-//-	32	-//-	32
624	72	Цветополь	-//-	-	1912	43	111	90	201	немцы	37	37	3	37	7	-//-	16	-//-	160	-//-	37	-//-	37	-//-	37
625	73	**Орехово**, с.-сов., шк.1, ф.п., лавка о.п.	-//-	-	1910	48	128	120	248	укра-инцы	42	42	0	0	0	-//-	27	-//-	128	-//-	42	-//-	42	-//-	42
626	74	Долиновка	-//-	-	1913	13	25	37	62	немцы	37	37	3	37	3	-//-	23	-//-	131	-//-	37	-//-	37	-//-	37
627	75	Красновский, шк.1	-//-	Оз. М. Уйнак.	1910	107	301	298	599	укра-инцы	43	43	3	43	0	-//-	30	-//-	125	-//-	43	-//-	43	-//-	43
628	76	Суворовка, шк.1	-//-	-	1912	30	69	76	145	немцы	37	37	5	37	0	-//-	19	-//-	160	-//-	37	-//-	37	-//-	37
629	77	Чернавка, шк.1	-//-	-	1912	51	156	149	305	-//-	49	49	7	49	0	-//-	23	-//-	128	-//-	49	-//-	49	-//-	49
630	78	**Орловка**, с.-сов., шк.1, лавка о.п.	-//-	-	1909	129	347	346	693	укра-инцы	50	50	0	50	0	Кур.-Мыс	7	-//-	-	-//-	50	-//-	50	-//-	50
631	79	Дмитриевка (Бура-Касаль)	-//-	Оз.Бура	1909	98	257	279	536	-//-	32	32	7	32	7	Славгород	32	-	-	-//-	32	-//-	32	-//-	32
632	80	Ново-Знаменка (Са-наг)	-//-	-	1909	100	245	227	472	-//-	53	53	3	53	3	-//-	53	-	-	-//-	53	-//-	53	-//-	53
633	81	**Пирятина**, с.-сов.	деревня	-	1909	45	114	131	245	-//-	32	32	0	32	4	-//-	32	Павлодар	192	-//-	32	-//-	32	-//-	32
634	82	Городок	-//-	-	1910	48	125	123	248	-//-	32	32	4	32	11	-//-	32	-//-	193	-//-	32	-//-	32	-//-	32
635	83	Ивановка	-//-	-	1909	43	115	113	228	-//-	27	27	3	27	6	-//-	27	-//-	189	-//-	27	-//-	27	-//-	27
636	84	**Покровка**, с.-сов..шк.1	поселок	Оз.Джем. -Камыш	1910	94	244	233	477	-//-	19	19	0	19	0	-//-	19	-//-	215	-//-	19	-//-	19	-//-	19
637	85	Павловка	-//-	-//-	1908	115	335	332	667	-//-	21	21	2	21	2	-//-	21	-//-	213	-//-	21	-//-	21	-//-	21
638	86	Крыжановский	-//-	-//-	1910	94	287	260	547	-//-	21	21	2	21	2	-//-	21	-//-	213	-//-	21	-//-	21	-//-	21
639	87	**Ровны** (Котавегач), с.-сов.	-//-	-	1905	84	201	195	396	-//-	24	24	0	24	4	-//-	24	-//-	183	-//-	24	-//-	24	-//-	24
640	88	Белогородка (Воро-цы), шк.1	деревня	-	1904	82	215	220	435	русские	34	34	4	34	0	-//-	34	-//-	192	-//-	34	-//-	34	-//-	34

641	89	Тахтановка	-//-	-	1906	36	82	93	175	украинцы	35	35	4	35	4	-//-	35	-//-	192	-//-	35	-//-	35	-//-	35
642	90	**Ромны** (Разрядный, Мало-Сухенький, участок №84), с.-сов., шк.1, лавка о.п.	поселок	-	1909	106	278	277	555	-//-	53	53	0	27	0	Кулунда	43	Камень	192	Кулунда	43	Славгород	53	Славгород	53
643	91	Березовка (участок № 82)	-//-	-	1909	40	108	106	214	-//-	57	57	12	35	12	-//-	48	-//-	192	-//-	48	-//-	57	-//-	57
644	92	Успенка	деревня	Оз. Кулундин.	1909	111	296	281	577	-//-	48	48	11	27	11	Славгород	48	Павлодар	213	Знаменское	27	-//-	48	-//-	48
645	93	Юсковцы (участок № 83)	поселок	-//-	1910	71	179	170	349	-//-	61	61	7	32	7	-//-	61	Камень	192	Славгород	61	-//-	61	-//-	61
646	94	**Самбар**, с.-сов., шк.1, шк.малогр., кредтов.	-//-	-	1910	99	259	258	517	-//-	32	32	0	32	0	Кулунда	21	-	-	-//-	32	-//-	32	-//-	32
647	95	Городецкий, шк.1	-//-	-	1916	42	111	104	215	-//-	47	47	11	47	0	-//-	18	-	-	-//-	47	-//-	47	-//-	47
648	96	Захаровский, шк.1	-//-	-	1910	40	86	87	173	-//-	44	44	8	44	0	-//-	19	-	-	Кулунда	19	-//-	44	-//-	44
649	97	Ямбор	-//-	-	1909	55	139	152	291	немцы	37	37	5	37	5	-//-	23	-	-	Славгород	37	-//-	37	-//-	37
1		**Славгородское**	п.г.т.	-	См.	№1	(по	ок	ру	гу)	-	-	-	-	-	-	-	-	-	-	-	-	-	-	-
650	98	Ново-Рождественка	поселок	-	1914	35	96	90	186	русские	6	6	6	6	6	Славгород	6	-	-	Славгород	6	Славгород	6	Славгород	6
651	99	Святодуховка	-//-	-	1914	11	28	36	64	-//-	6	6	6	6	6	-//-	6	-	-	-//-	6	-//-	6	-//-	6
652	100	Толстого Льва (Заозерный)	хутор	Оз.Яровое	1915	9	18	18	36	-//-	27	27	27	27	27	-//-	27	-	-	-//-	27	-//-	27	-//-	27
653	101	Хутор № 10 (Озерн., Л.Толстого)	-//-	-//-	1922	1	3	2	5	немцы	32	32	32	32	32	-//-	32	-	-	-//-	32	-//-	32	-//-	32
654	102	Хутор № 20 (Л.Толстого)	-//-	-//-	1915	1	5	2	7	-//-	31	31	31	31	31	-//-	31	-	-	-//-	31	-//-	31	-//-	31
655	103	Хутор № 24 (Л.Толстого)	-//-	-//-	1925	2	4	6	10	русские	28	28	28	28	28	-//-	28	-	-	-//-	28	-//-	28	-//-	28
656	104	Хутор № 40 (Заозерный, Л.Толстого)	-//-	-//-	1925	2	6	6	12	-//-	30	30	30	30	30	-//-	30	-	-	-//-	30	-//-	30	-//-	30
657	105	Хутор № 45	-//-	-//-	1925	1	2	1	3	немцы	29	29	29	29	29	-//-	29	-	-	-//-	29	-//-	29	-//-	29
658	106	**Славянка** (Бель-Табун, участок № 39), с.-сов., шк.1	поселок	Оз.Б.Табун.	1909	130	330	344	674	украинцы	34	34	0	34	0	-//-	34	-	-	-//-	34	-//-	34	-//-	34
659	107	Ново-Александровка	-//-	-//-	1909	99	273	262	535	русские	36	36	2	36	2	-//-	36	-	-	-//-	36	-//-	36	-//-	36
660	108	**Троицкое** (Кирлы), с.-сов., шк.1, лавка о.п., кредтов., избчит.	село	-	1908	167	428	469	897	украинцы	48	48	0	48	0	Кулунда	13	Павлодар	160	-//-	48	-//-	48	-//-	48
661	109	Бессоновка	поселок	-	1910	45	127	132	259	-//-	52	52	6	52	6	-//-	6	-	-	Кулунда	6	Кулунда	6	-//-	52
662	110	Пятиугольный (Гнаденталь, участок № 55)	-//-	-	1910	43	123	136	259	немцы	53	53	7	53	7	-//-	13	Павлодар	171	-//-	13	Славгород	53	-//-	53
663	111	**Федоровка**, с.-сов.	-//-	-	1910	87	231	230	461	украинцы	32	32	0	32	2	Славгород	32	-//-	128	Славгород	32	-//-	32	-//-	32
664	112	Гуляй Поле, шк.1, лавка о.п.	-//-	-	1909	77	202	211	413	-//-	32	32	2	32	0	-//-	32	-//-	128	-//-	32	-//-	32	-//-	32

665	113	**Харьковка** (Зеленый), с.-сов., шк.1	-//-	-	1910	53	141	144	285	-//-	48	48	0	48	0	Кулунда	8	-	-	Кулунда	8	-//-	48	-//-	48
666	114	Воронковецкий (Серый)	-//-	-	1909	44	103	116	219	-//-	49	49	2	49	2	-//-	11	-	-	-//-	11	-//-	49	-//-	49
667	115	Михайловка	-//-	-	1910	96	239	245	484	-//-	49	49	7	49	7	-//-	12	-	-	-//-	12	-//-	49	-//-	49
668	116	**Цветочный**, с.-сов.	-//-	-	1910	41	86	125	211	-//-	32	32	0	32	8	-//-	27	Камень	267	Славгор.	32	-//-	32	-//-	32
669	117	Барышевка	деревня	-	1909	43	119	136	255	-//-	37	37	5	27	5	-//-	27	Павлодар	160	-//-	37	-//-	37	-//-	37
670	118	Ермаковка	-//-	-	1909	44	117	122	239	-//-	37	37	5	27	8	-//-	30	-//-	160	-//-	37	-//-	37	-//-	37
671	119	Ново-Покровка (Травной)	поселок	-	1910	43	105	99	204	-//-	32	32	2	22	7	Славгород	32	Камень	267	-//-	32	-//-	32	-//-	32
672	120	**Ямки** (Ландау, участок № 33), с.-сов., шк.малогр., шк.1, лавка о.п.	-//-	-	1908	89	224	231	455	немцы	21	21	0	21	0	-//-	21	-	-	-//-	21	-//-	21	-//-	21
673	121	Забавный	-//-	-	1908	71	174	189	363	-//-	21	21	4	21	4	-//-	21	Павлодар	164	-//-	21	-//-	21	-//-	21
674	122	Кана	-//-	-	1910	48	128	141	269	-//-	20	20	4	20	4	-//-	20	-//-	167	-//-	20	-//-	20	-//-	20
675	123	Розовка	-//-	-	1911	14	35	33	68	-//-	30	30	7	30	3	-//-	30	-//-	167	-//-	30	-//-	30	-//-	30
676	124	Самара	хутор	-	1911	29	82	81	163	-//-	15	15	9	15	9	-//-	15	-//-	176	-//-	15	-//-	15	-//-	15
677	125	Удальный (Николайдар, Николайталь)	поселок	-	1909	55	129	155	284	-//-	27	27	5	27	5	-//-	27	-//-	165	-//-	27	-//-	27	-//-	27
678	126	Ямка	хутор	-	1912	12	29	27	56	-//-	17	17	4	17	4	-//-	17	-	-	-//-	17	-//-	17	-//-	17
		Полоса отчуждения																							
679	127	Айнак (казарма 288 клм)	разъезд	-	1916	11	14	23	37	русские	30	30	-	30	30	-//-	30	Павлодар	213	-//-	30	-//-	30	-//-	30
680	128	Барак 317 клм	барак	-	-	1	2	3	5	мордовцы	4	4	-	4	4	-//-	4	-	-	-//-	4	-//-	4	-//-	4
681	129	Казарма 341 клм	казарма	-	1920	8	15	9	24	русские	25	25	-	25	25	Кулунда	13	-	-	-//-	25	-//-	25	-//-	25
682	130	Казарма 381	казарма	-	-	8	12	18	30	русские	57	57	-	7	7	-//-	7	-	-	Кулунда	7	Кулунда	7	Кулунда	7
683	131	Полуказарма 296 клм	полуказ.	-	1915	5	9	16	25	-//-	19	19	-	19	19	Р.Айнак	7	Павлодар	213	Славгород	19	Славгород	19	Славгород	19
684	132	Полуказарма 302	-//-	-	1914	5	8	9	17	Белорусы	13	13	-	13	13	-//-	13	-	-	-//-	13	-//-	13	-//-	13
685	133	Полуказарма 310	-//-	-	1915	3	8	3	11	-//-	4	4	-	4	4	-//-	4	-	-	-//-	4	-//-	4	-//-	4
686	134	Полуказарма 328	-//-	-	1918	7	8	7	15	русские	13	13	-	13	13	-//-	13	-	-	-//-	13	-//-	13	-//-	13
687	135	Полуказарма 353	-//-	-	1918	8	11	10	21	-//-	38	38	-	13	13	Кулунда	13	-	-	Кулунда	13	Кулунда	13	Кулунда	13
688	136	Полуказарма 360	-//-	-	1918	5	13	11	24	-//-	38	38	-	8	8	-//-	8	-	-	-//-	8	-//-	8	-//-	8
689	137	Полуказарма 386	-//-	-	1916	5	11	11	22	-//-	64	64	-	18	18	-//-	18	-	-	-//-	18	-//-	18	-//-	18
		Итого по району[1]	-	-	-	**8400**	**21743**	**21965**	**43708**	-	-	-	-	-	-	-	-	-	-	-	-	-	-	-	-
		Немецкий район																							
373	1	**Барский** (Рейхенфельд), с.-сов.	поселок	-	1907	58	146	137	283	немцы	53	13	0	11	-	Славгород	53	-	-	Знаменка	22	Н.-Романовка	4	Н.-Романовка	4
374	2	Надежда (Гофнунгстал)	хутор	-	1913	11	20	31	51	-//-	55	16	3	14	-	-//-	55	-	-	-//-	20	-//-	7	-//-	7

[1] Без пос. гортипа Славгородского

375	3	Ольгино (Ольгафельд)	поселок	-	1907	30	84	74	158	-//-	54	25	4	7	-	-//-	54	-	-	-//-	24	-//-	3	-//	3
376	4	**Гальбштадт** (Полгород. Кусак), рик. с.-сов., шк.1, ф.п., лавка о.п., кредтов.	-//-	-	1908	102	274	261	535	-//-	37	0	0	0	0	-//-	37	-	-	Славгород	37	Славгород	37	Славгород	37
377	5	Кусак (Александркрон). шк.1, маслозавод	-//-	-	1909	54	144	154	298	-//-	37	3	3	3	0	-//-	37	-	-	-//-	37	-//-	37	Гольбштадт	3
378	6	Шумановка, шк.1, библ., маслозавод	-//-	-	1911	54	168	173	341	-//-	37	6	6	6	0	-//-	37	-	-	-//-	37	-//-	37	-//-	6
379	7	**Гришковка.** с.-сов., шк.1, маслозавод	-//-	-	1907	60	174	175	349	-//-	19	15	0	19	0	-//-	19	-	-	-//-	19	-//-	19	Славгород	19
380	8	Карагаль. шк.1	-//-	-	1909	52	131	136	267	-//-	21	10	5	21	0	-//-	21	-	-	-//-	21	-//-	21	-//-	21
381	9	Хортица, шк.1	-//-	-	1909	60	152	158	310	-//-	24	10	6	24	0	-//-	24	-	-	-//-	24	-//-	24	-//-	24
382	10	**Дворский** (Розенгоф). с.-сов., шк.1	-//-	-	1908	42	115	137	252	-//-	64	22	0	5	0	Славгород	64	-	-	Знаменка	19	Славгород	64	Орлово	5
383	11	Луговое (Фриденсфельд).шк.1	-//-	-	1908	41	117	111	228	-//-	59	20	44	4	0	-//-	59	-	-	-//-	19	-//-	59	-//-	4
384	12	Ясное (Шенау, Карловка), шк.1	-//-	-	1909	41	124	114	238	-//-	64	26	3	5	0	-//-	64	-	-	-//-	21	-//-	64	-//-	5
385	13	**Евстафьевка** (Толкуновка), с.-сов.	-//-	-	1908	71	176	157	333	молдаване	37	13	0	27	-	-//-	37	-	-	Н.-Песчаное	27	-//-	37	Славгород	37
386	14	Романовский (Архиповка)	-//-	-	1908	61	151	138	289	-//-	32	7	10	32	-	-//-	32	-	-	-//-	32	-//-	32	-//-	32
387	15	**Желтенький** (Шенфельд). с.-сов., шк.1. маслозавод	-//-	-	1899	73	178	178	356	немцы	28	11	0	11	0	-//-	28	-	-	Славгород	28	-//-	28	Гольбштадт	11
388	16	Самсоновка (Нилейм)	хутор	-	1910	41	109	106	215	-//-	24	6	2	24	2	-//-	24	Павлодар	190	-//-	24	-//-	24	Славгород	24
389	17	**Камышенка.** с.-сов., шк.1	деревня	Оз.Камыш.	1907	101	297	281	578	-//-	43	21	0	21	0	Бурла	32	-	-	Н.-Песчаное	21	-//-	43	-//-	43
390	18	Антоновка	выселок	-	1912	19	47	54	101	-//-	37	19	4	19	4	-//-	32	-	-	-//-	19	-//-	37	-//-	37
391	19	**Константиновка,** с.-сов.	поселок	-	1909	66	164	172	336	-//-	43	8	0	8	-	Славгород	43	-	-	-//-	32	-//-	43	-//-	43
392	20	Волчий Ракит	-//-	-	1907	53	164	146	310	-//-	43	17	8	21	6	-//-	43	-	-	-//-	21	-//-	43	-//-	43
393	21	**Маленький** (Блюменталь), с.-сов.. шк.1	-//-	-	1907	41	114	124	238	-//-	76	32	0	13	0	-//-	76	-	-	Знаменка	27	Малышевка	4	Колчановка	4
394	22	Алексеевка	-//-	-	1913	9	18	17	35	-//-	82	32	5	19	3	-//-	82	-	-	-//-	29	-//-	3	-//-	2
395	23	Каменка	хутор	-	1907	2	5	7	12	-//-	80	35	3	7	1	-//-	80	-	-	-	-	-//-	1	-//-	2
396	24	Колчановка (Николайфельд). лавка о.п.	поселок	-	1907	40	82	98	180	-//-	80	37	4	17	2	-//-	80	-	-	Знаменка	27	-//-	2	-//-	0
397	25	Кругленький (Александргейм), лавка о.п.	-//-	-	1907	63	157	152	309	-//-	81	35	5	21	-	-//-	81	-	-	-//-	21	-//-	3	Кругленький	0
398	26	Малышевка (Розенфельд. заимка Амблеева), шк.1, кредтов.	-//-	-	1907	46	98	113	211	-//-	80	37	4	17	0	-//-	80	-	-	-//-	27	-//-	0	Колчановка	2

399	27	Новенький (Пришиб)	-//-	-	1907	70	167	159	326	-//-	80	34	5	17	5	-//-	80	-	-	-//-	32	Петровка	5	Петровка	5
400	28	Марьяновка, с.-сов.	деревня	-	1908	62	179	194	373	-//-	32	16	0	23	7	-//-	32	-	-	Н.-Песчаное	23	Славгор.	32	Славгород	32
401	29	**Никольский** (Николайполь. Иванов Лог), с.-сов.	поселок	-	1909	54	152	151	303	-//-	70	18	0	16	-	-//-	70	-	-	Знаменка	48	Лесное	6	Лесное	6
402	30	Березовка (Долгий)	-//-	-	1913	14	30	30	60	-//-	64	23	5	21	5	-//-	64	-	-	-//-	51	Славгород	64	Романово	12
403	31	Красный Дол (Шенталь. Иванов Лог), шк.1, лавка о.п.	-//-	-	1909	55	124	143	267	украинцы	64	19	3	11	0	-//-	64	-	-	-//-	37	Красн.Дол	0	Орлово	11
404	32	Лесное (Розенвальд, Иванов Лог), шк.1, лавка о.п.	-//-	-	1908	47	121	120	241	немцы	59	23	6	11	0	-//-	59	-	-	-//-	37	Лесное	0	Н.-Романов.	16
405	33	**Ново-Романовка** (Заячий, Гейдельберг). с.-сов., шк.1, кредтов., лавка о.п.	-//-	-	1907	84	233	242	475	-//-	54	8	0	11	0	-//-	51	-	-	-//-	27	Н.-Романов.	0	-//-	0
406	34	Мариенфельд	хутор	-	1913	20	41	48	89	-//-	47	13	4	15	4	-//-	47	-	-	-//-	31	-//-	4	-//-	4
407	35	Мирный Покой (Фриденсру)	-//-	-	1908	13	36	23	59	-//-	56	13	5	5	-	-//-	56	-	-	-//-	22	-//-	5	-//-	5
408	36	Отрадное (Заячий Лог, Либенталь), шк.1	поселок	-	1909	65	190	173	363	-//-	43	4	8	4	0	-//-	43	-	-	-//-	32	Гольбштадт	4	Гольбштадт	4
409	37	**Орлово** (Безымянный Лог), с.-сов.,шк.1, ф.п., лавка о.п.	-//-	-	1908	52	145	141	286	-//-	64	21	0	0	0	-//-	64	-	-	-//-	27	Н.-Романов.	11	Орлово	0
410	38	Дягилевка (Николайдорф)	-//-	-	1908	31	77	94	171	-//-	70	25	6	6	2	-//-	70	-	-	-//-	29	Орлово	6	-//-	6
411	39	Сине-Озерное (Шензе), шк.1	-//-	-	1908	35	92	82	174	-//-	68	25	4	4	0	-//-	68	-	-	-//-	27	-//-	4	-//-	4
412	40	Черновка (Участок № 4 Чертежский)	выселок	-	1914	21	79	64	143	-//-	62	22	5	5	2	-//-	62	-	-	-//-	32	Славгород	62	Лесное	2
413	41	Чертеж (Гринфельд). шк.1	поселок	-	1908	52	143	136	279	-//-	66	19	3	3	0	-//-	66	-	-	-//-	30	Орлово	3	Орлово	3
414	42	**Петровка** (Лихтфельд). с.-сов., шк.1	село	-	1909	54	164	138	302	-//-	73	30	0	11	0	-//-	73	-	-	-//-	27	Петровка	0	Петровка	0
415	43	Дегтярка (Шенвизе). шк.1	-//-	-	1909	68	170	187	357	-//-	73	30	3	11	0	-//-	73	-	-	-//-	21	Малышевка	8	Дегтярка	0
416	44	Угловое (Тиге)	поселок	-	1909	52	137	147	284	-//-	75	31	5	13	-	-//-	73	-	-	-//-	32	-//-	11	Петровка	5
417	45	**Подсосново**, с.-сов., шк.1, шк. малогр., библ., лав.о.п., кредтов.	село	-	1893	320	898	889	1787	-//-	53	21	0	32	0	-//-	53	-	-	Н.-Песчаное	32	Славгор.	53	Славгород	53
428	46	**Ровнополь** (Участок № 2 – Высокая Грива, Евенфельд), с.-сов., шк.1	поселок	-	1907	56	142	159	301	немцы	48	11	0	11	0	Славгород	48	-	-	Знаменка	37	Р.Дубрава	3	Р.Дубрава	3

429	47	Александровка (Участок № 2 Скляровский)	-//-	-	1907	46	135	154	289	-//-	54	17	6	5	-	-//-	54	-	-	-//-	32	Славгород	54	Орлово	5
430	48	Высокая Грива (Гохштедт)	-//-	-	1908	36	100	93	193	-//-	54	14	3	21	3	-//-	53	-	-	-//-	40	Р.Дубрава	8	Р.Дубрава	8
431	49	**Редкая Дубрава** (Гнаденгейм), с.-сов., шк.1	-//-	-	1908	46	124	137	261	-//-	43	6	0	6	0	-//-	43	-	-	-//-	37	-//-	0	-//-	0
432	50	Красное, шк.1	-//-	-	1908	39	124	116	240	-//-	43	9	5	21	0	-//-	43	-	-	-//-	43	Славгород	43	-//-	5
433	51	Подснежное (Блюменорд), шк.1	-//-	-	1908	37	120	109	229	-//-	48	11	3	11	0	-//-	48	-	-	-//-	37	Р.Дубрава	3	-//-	3
434	52	**Степной**, с.-сов., шк.1	-//-	-	1909	42	118	115	233	-//-	19	20	0	19	0	-//-	19	-	-	Славгород	19	Славгород	19	Славгород	19
435	53	Анновка	-//-	-	1910	31	79	75	154	-//-	23	24	4	23	4	-//-	23	-	-	-//-	23	-//-	23	-//-	23
436	54	Марковка, шк.1	-//-	-	1909	67	173	162	335	-//-	24	15	5	24	0	-//-	24	-	-	-//-	24	-//-	24	-//-	24
437	55	**Чистое** (Рейнфельд), с.-сов.	-//-	-	1909	37	100	97	197	украинцы	71	25	0	16	-	-//-	71	-	-	Знаменка	32	Н.-Романов.	27	Н.-Романов.	27
438	56	Мирное (Гнаденфельд, Угловое № 1), шк.1	-//-	-	1909	57	132	139	271	немцы	73	31	6	19	0	-//-	73	-	-	-//-	37	Малышевка	16	-//-	16
439	57	Полевое (Алексейфельд)	-//-	-	1909	35	81	82	163	-//-	70	28	4	7	-	-//-	70	-	-	-//-	30	Н.-Романов.	18	-//-	18
440	58	Протасово	-//-	-	1908	38	98	104	202	-//-	63	25	2	16	4	-//-	63	-	-	-//-	48	-//-	25	-//-	25
-		**Итого по району**	-	-	-	**3027**	**8113**	**8107**	**16220**	-	-	-	-	-	-	-	-	-	-	-	-	-	-	-	

* Список населенных местностей Сибирского края. Выпуск IV. Славгородский округ. - Новосибирск, 1928 г.

с.-сов. - сельский совет
шк 1 - школа 1 ступени
агрп - агрономический пункт
кредтов - кредитное товарищество
изб.-чит. - изба читальня
шк. малогр. - школа для малограмотных
лавка о.п. - лавка общества потребкооперации
ф.п - филиал почты
РИК - районный исполнительный комитет (райисполком)

Продолжение следует.

Старые здания - свидетели истории города

Улица имени Володарского, 145

Двухэтажное кирпичное здание, расположенное в центральной части города. В плане Г-образное, со срезанным юго-западным углом и с входным узлом. Сохранились элементы первоначального интерьера. Памятник архитектуры XX в. (первой пятилетки) в форме конструктивизма. Год постройки 1930. Здание построено под отделение Государственного банка СССР. В разные годы здесь располагались сберкасса, отдел института «Алтайкоммунпроект», сметное бюро, другие учреждения и даже имели квартиры семьи банковских работников. Долгое время (до 1972 года) часть первого этажа здания занимал горком КПСС.

Современное использование здания – административное. В нем находится государственное учреждение – управление Пенсионного фонда России в г. Славгороде и Славгородском районе, а также филиал Росбанка (часть первого этажа).

Улица имени Карла Либкнехта, 195

Одноэтажное кирпичное прямоугольное в плане здание расположено в центральной части города. Памятник архитектуры начала XX века в форме эклектики. Здание изначально имело торговое назначение. По некоторым данным принадлежало торговому дому «А.И. Винокуров и Сыновья» и располагалось в северо-восточной части большой Базарной площади Славгорода. Одно время в здании находилась контора «Союза сибирских маслодельческих артелей». В военные годы использовалось как учебные классы школы №3, основное здание которой было отдано под военный госпиталь. В послевоенные годы здесь были магазины, в частности, гастроном №8. В настоящее время это магазин «Сундучок» индивидуального предпринимателя Перевалова.

Улица имени Луначарского, 146

Здание 1926 года постройки. Долгое время вплоть до 1968 года здесь располагалась начальная школа №3 имени Н.К. Крупской, являвшаяся базовой школой для Славгородского педучилища, где студенты проходили практику.

По словам ветерана педагогического труда Г.П. Постышева здание первоначально было вдвое короче, позднее к нему достроили спортивный зал.

В давние годы, когда основной городской кинотеатр «Авангард» закрывался на ремонт, фильмы демонстрировались в этом здании.

Текст и фото
Сергея ЮРЧЕНКО.

У кулундинских немцев

ОЧЕРК

Автор очерка «У кулундинских немцев» - известный литератор и общественный деятель Алтая Порфирий Алексеевич Казанский (1885-1938 г.г.). Коренной сибиряк, уроженец Томской губернии он с 1912 года связан с Алтаем, активно сотрудничал в периодических изданиях, где публиковал статьи, фельетоны, стихи, пьесы, рассказы, готовил материалы для Сибирской советской энциклопедии. Казанский был делегатом съезда писателей Сибири. Многие годы он преподавал в школах и учебных заведениях Барнаула и с. Тюменцево.

Июль месяц 1927 года я проводил в поселке Семеновском, в Кулундинской степи, у своего доброго приятеля П. С. Парфенова, сотрудника истпарта и преподавателя высшего кооперативного института в Москве, в свою очередь проводившего отпуск в родном поселке у отца крестьянина.

Заметив, что меня интересуют разнообразно минерализованные кулундинские озера, П. С. предложил мне съездить с ним на озеро Кучук и курорт Солоновку, на что я охотно согласился, тем более, что по пути можно было заехать в немецкую колонию Гляден. Посмотреть, как устроились в Сибири люди другой, высшей по сравнению с нашей, культуры, мне давно хотелось.

Мы отправились втроем, захватив с собой еще брата П. С., подростка, в легком коробке в одну лошадь. В районном селе Леньках, через которое пролегал наш путь и к району которого принадлежит Гляден, мы навели справки, к кому бы можно обратиться в Глядене с просьбой о приюте на ночь и с вопросами о жизни колонии. Нам указали, как на подходящего человека, на тов. Гардера, председателя машинного товарищества в Глядене № 2.

Кулунда, по направлению от Камня до Леньков представляющая лесостепь с довольно обильными березово-осиновыми колками, за Леньками становится совершенно безлесной. Но вот впереди, на чуть приподнятом горизонте вырисовываются несколько необычайно мощных колков, каких и до Леньков не было. Это оказываются искусственные насаждения Глядена, или, вернее, Гляденов, так как всех немецких поселков, составляющих Гляденскую колонию, четыре. Впереди крупных насаждений открываются совсем молодые, не закрывающие расположенных между ними строений. Это—лежащий верстах в двух перед Гляденом смешанный русско-немецкий поселок Ивановка, первый, недавний опыт такого рода. До сих пор немцы неизменно селились строго отдельно от русских. О характере Ивановки я скажу два слова в конце моего очерка, после описания Глядена.

После Ивановки дорога приводит в Гляден номер первый. Это широчайшая, прямая, как стрела, улица, с обеих сторон обсаженная тополями в четыре ряда, так что из-за них едва замечаешь спрятавшиеся за ними постройки колонии. Противоположный конец улицы, обращенный к юго-западу, в сторону господствующих ветров, защищен от них треугольным тополевым насаждением, обращенным острим углом в улицу, с проездами по обе стороны его.

На въезде в поселок по правую руку расположен кооператив, разукрашенный плакатами на немецком языке, а по левую—дом, с виду напоминающий помещичью усадьбу, а никак не жилище крестьянина, хотя бы и немца. Спешу прибавить, что во всем Глядене этот дом—единственный такого характера. Дальше мелькают между тополями поразительно однообразного вида постройки, отличающиеся друг от друга только деталями расположения частей, но сохраняющие вполне свой своеобразный стиль. Все они очень низенькие, саманные, с очень пологими двускатными дерновыми крышами. Стены неизменно выбелены, а у земли обведены неширокой серой полосой. К улице эти домики обращены узким передним фасадом, но в глубину усадьбы очень длинны. Рассмотреть глубину усадьбы, насколько позволяют уличные насаждения, ни что не мешает, так как заборов не существует: от улицы усадьбы огорожены низенькими барьерчиками, а друг от друга отделяются только межами.

Гляден номер первый образует один из углов большого четырехугольника: по остальным его углам лежат остальные три поселка. Номер второй, в которым нам нужно было попасть, лежит по диагонали от номера первого.

Внутренность четырехугольника занята пашнями. Но это, конечно, не все гляденские пашни, немецких полей много и вокруг Гляденов. После чересполосицы русских крестьянских полей, после треугольных, косоугольных, то широких и коротких, то страшно узеньких, вдоль и поперек разбросанных пашен сразу импонируют правильные, солидной ширины, очень длинные, строго прямоугольные и параллельные друг другу немецкие поля.

Гляден номер второй выглядит далеко хуже номера первого, главным образом из-за жалкого вида растительности. Его тополя, так же двумя четверными рядами протянувшиеся по широчайшей улице, низкорослы, чахлы, местами сохнут, а кой-где и совсем посохли. Домики тоже выглядят победнее. Встречные гляденцы одеты скорее, как городские мещане, чем, как крес-

Was mein Vater alles kann.

тьяне. Нам указывают т. Гардера, стоящего, как раз, перед своей усадьбой. Это интеллигентной внешности старик с подстриженной седой бородой, в старом рабочем пиджаке с рваными локтями.

Выслушав нас, т. Гардер вполне корректно, хотя и довольно холодно, пригласил нас в дом.

Вход в дом т. Гардера, который можно описать, как типичный дом гляденского колониста, находится по средине длинного бокового фасада. Первое, что бросается в глаза, это оригинальное устройство входной двери: она состоит из двух половинок—верхней и нижней, открывающихся каждая самостоятельно. Хозяин имеет полную возможность, открыв верхнюю половинку двери, переговорить с пришедшим к нему человеком лицом к лицу, не впуская его в то же время в дом. Входная дверь ведет во внутренние сени, могущие служить летом и столовой, и спальней. Мебели в них нет. Из них дверь прямо ведет в кухню, направо - в жилое помещение, налево - в теплый скотный двор, построенный под одной крышей с домом и удивительно чистый. Зимой в буран или осенью в слякоть немецкие крестьяне, благодаря такому расположению двора, могут обслуживать свой скот, не выходя сами на улицу, тем более, что, сеновал помещается под той же крышей. В домике, несмотря на его кажущуюся снаружи миниатюрность, кроме сеней и кухни, есть еще две комнаты. Полы земляные, убитые до твердости почти камня и чистые до полного отсутствия соринки или пылинки, совершенно ровные. Потолков нет, - их заменяет пологая двускатная крыша. Но это последнее упрощение удачным назвать, кажется, нельзя, так как в сильные дожди крыша, видимо, кое где протекает. Комнаты, начиная с сеней, чисто выбелены. Мебель тяжеловесная, старинного немецкого фасона; нечто подобное можно иногда встретить в старозаветном городском домике, но в деревне, у русских крестьян - ни в коем случае. Пузатый комод и широкий диван без спинки, но с высокими выгнутыми боковыми стенками, нечто среднее между диваном и кроватью, прежде всего обращают на себя внимание. Небольшая этажерка с немецкими книгами и газетами и старинные стенные часы с маятником, в длинном футляре, дополняют непривычную для нашего глаза обстановку.

Пригласив нас сесть за большой, тоже старинного городского типа стол с разложенными по нему счетоводными книгами, т. Гардер, на вполне правильно русском языке, совершенно вежливо, но и очень определенно задал нам вопрос, кто мы такие и что нам от него угодно. Мы назвали себя—П. С. сотрудником истпарта я—членом Алтайского отдела Географического о-ва, и объяснили свой приезд желанием ознакомиться с тем, как устраивается жизнь колонистов-немцев в Сибири, в послереволюционной обстановке.

В ответ т. Гардер встал и торжественным тоном выразил свою радость по поводу того, что ему впервые еще «приходится принимать у себя советских ученых». Правду сказать, мы, не имевшие никаких заданий от научных учреждений по части немецких колоний на Кулунде, да и вообще не придававшие своей поездке значения научного исследования, были несколько смущены такой «квалификацией». Кстати скажу, что как т. Гардер, так и другие немцы-колонисты, с которыми нам пришлось беседовать, говорят по-русски вполне литературным языком, с оборотами речи скорее несколько книжными, чем разговорными. Ни малейшего влияния крестьянского говора в их русской речи незаметно. Чтоже касается их немецкого языка, то, не владея им, я не могу сказать, к какому из германских наречий он относится и насколько далек от литературного немецкого языка.

В дальнейшем т. Гардер оказал нам самое радушное гостеприимство и дал все интересовавшие нас сведения; так что дальнейшее изложение характера хозяйства и быта колонистов приводится почти исключительно с его слов, дополненных личным показом нам его усадьбы, огорода и сада.

Гляденская колония существует уже более 20 лет. Образована она выходцами из Херсонской губернии, потомками колонистов, приглашенных туда Екатериной Второй. В противоположность русским деревням, селящимся по ложбинам, по долинам степных речек или у озер, немцы выбрали для поселения высокую плоскую степную гриву. Название «Гляден», интриговавшее меня, оказалось чисто русским, производным от глагола «глядеть», так как, пока не было здесь поселков, окрестные крестьяне с этой плоской, но высокой гривы оглядывали степь, отыскивая лошадей. Поселки возникали один за другим, в порядке носимых ими номеров. Первоначально им всем даны были немецкие названия; но на практике сохранилось и привилось ко всем четырем поселкам русское название местности, немецких же названий поселков не помнят по большей части и сами немцы - их жители. Тополевые посадки удались превосходно в Глядене номер первый и в номере четвертом (где они еще молоды), так как эти два поселка стоят несколько ниже. Номер же второй занял самое высокое место Гляденской гривы; здесь тополям слишком сухо, и они чахнут.

Поселки невелики. Самый крупный из них - номер первый, в котором, во всяком случае, меньше сотни дворов. В Глядене втором всего 26 дворов.

Из внешних, так сказать, примет, доступных глазу поверхностного наблюдателя, кроме вышеизложенного, можно отметить еще следующее. Отопляются гляденцы кизяком, который выделывают совершенно тем же способом, что и окружающие русские крестьяне. Экипажем служит дышловая бричка, резко отличающаяся от крестьянской своей солидной постройкой, с забранными досками боками, непременно крашеная. Но сараев для экипажей почему-то не видно; как брички, так и сельскохозяйственные машины стоят под открытым небом, что рядом с описанными уже проявлениями строгого порядка и культурности поражает, как досадный диссонанс.

Сельское хозяйство гляденцев, как и у русских крестьян, почти исключительно зерновое, если не считать приусадебных огородов, при чем система полеводства, по словам т. Гардера, до настоящего времени приблизительно одинакова с крестьянской, то есть довольно неопределенная, по существу - переходная от залежной к трехполью. Выделялись до сих пор немецкие пашни только более тщательной обработкой земли, почему и давали урожаи несколько лучше крестьянских. Хозяйство ведется каждым гляденским хозяином единолично, с помощью членов семьи; наем батраков, по-видимому, явление редкое, да и то временное.

Однако же в сравнительно бедняцком Глядене втором с 1926 г. образовалось машинное товарищество, которое приобрело в рассрочку трактор и некоторые другие машины. Годовой опыт его работы оказался настолько положительным, что к моменту нашего приезда это т-во, председателем которого и состоит т. Гардер, перешло на устав т-ва по совместной обработке земли. Т. Гардер прочел нам устав последнего т-ва, и мы были поражены его продуманностью до мелочей, стремлением предусмотреть и предупредить все случаи недоразумений между членами. Уставом предусмотрены всевозможные комбинации между количеством рабочей силы, рабочего скота с одной стороны и количеством едоков - людей и животных - с другой стороны в хозяйствах членов т-ва, и разрешены, в общем, так, что несоответствия между

производством и потреблением в каждом вошедшем в т-во хозяйстве разрешаются путем тех или иных компенсаций, не обижающих ни т-во, ни члена его.

Кроме того, устав регламентирует не только совместное производство хлеба, но и его распределение и потребление: на руки членам т-ва выделяется только продовольственный запас, остальной же урожай остается в амбаре т-ва для продажи его т-вом или для посева будущего года. Поля свои т-во устроило и вводит девятипольный севооборот с травосеянием. Словом, т-во находится, по-видимому, на прямой дороге от первичного сель. хоз. кооператива к коммуне, двигаясь к этой конечной цели с немецкой выдержкой и последовательностью. Насколько назрела та стадия развития т-ва, которую мы застали, видно из того, что его членами оказался почти весь Гляден второй: не вошли в т-во всего не то два, не то четыре двора.

В дополнение к рассказу, т. Гардер повел нас показывать свое хозяйство. Огород, занимающий заднюю часть усадьбы и так же ничем не отгороженный от соседских огородов, разбит чрезвычайно правильно. Особенность его, да и других гляденских огородов, как мы потом убедились, составляют грядки душистых трав разных видов. Травы эти показывались нам с большим удовольствием, чуть ли не с гордостью; но каково их употребление в хозяйстве, осталось нам неизвестным. За огородом лежит еще молодой садик, в котором т. Гардер не без успеха культивирует несколько видов деревьев северо-американской флоры. За садиком начинается поле; начинается оно совершенно естественным на вид небольшим клочком пырейной степи.

«Вот наш спаситель, —говорит т. Гардер и выдергивает кустик стеблей пырея, снабженный снизу густой бахромой коротких корней. - Это американский пырей. Вот, как видите, этот клочок земли он одел настоящим степным дерном, превратил выпаханную землю в натуральную степь. И в тоже время он дает мне укосы хорошего сена и не засоряет землю длинными корнями, как наш сибирский пырей».

Возвратившись после осмотра усадьбы, мы задали т. Гардеру несколько вопросов, касающихся общественного и семейного быта колонистов, и узнали от него нижеследующее. Религиозность среди колонистов до сих пор значительна и в старшем поколении непререкаема. Младшее поколение начинает относиться к религии безразличнее, но открытого похода против нее пока нет.

Семья у колонистов держится прочно. Столь обычных сейчас среди русского населения разводов и семейных разрывов не замечается вовсе. Надо прибавить, что, по-видимому, женщина у колонистов до настоящего времени остается только в роли домашней хозяйки, мало выходя из пределов семьи. Признаками этого служат следующие характерные штрихи: во-первых, мы заметили, что ни т. Гардер, ни другой колонист, о посещении которого будет сказано ниже, не нашли нужным познакомить нас с женщинами своих семей, хотя те появлялись перед нами в роли хозяек, накрывая на стол, подавая кушанья и т. под. В то же время своего сына, напр., т. Гардер представил нам официально, по всем правилам этого рода церемоний. Во- вторых, как из своих наблюдений, так и со слов т. Гардера мы узнали, что в то время, как мужчины-колонисты все владеют русским языком, и многие из них—совершенно чисто, женщины-колонистки, большею частью, по русски не говорят вовсе. Объяснение этого явления возможно только одно,— замкнутость женщины в стенах дома, в пределах усадьбы, и ничтожность ее роли в общественной жизни. Вероятно, этой традиционной отчужденностью женщины от общественных вопросов можно объяснить и отсутствие разводов. Женщина просто еще не умеет и не смеет проявлять свою волю...

Школа и кооператив находятся в Глядене первом. В номере втором организована изба-читальня, по словам т. Гардера, усердно посещаемая.

***

Переночевав у т. Гардера и направляясь утром в дальнейший путь к Кучуку, мы сказали гостеприимному хозяину, усиленно звавшему нас заехать на обратном пути, что нам хотелось бы на обратном пути присмотреться поближе к жизни Глядена первого, в котором, по словам т. Гардера, сгруппированы, главным образом, зажиточные колонисты, и спросили его совета, к кому бы там заехать. После некоторого раздумья, он посоветовал нам заехать прямо в «помещичий» дом на въезде в поселок. Прежний хозяин его, гладенский богач, во время революции эмигрировал в Америку; но и теперешний владелец живет очень зажиточно и достаточно культурен, чтобы, во всяком случае, оказать нам радушный прием и дать интересующие нас сведения.

Когда мы на обратном пути въехали в Гляден первый, было воскресенье. Первое, что нам бросилось в глаза, были небольшие группы колонистов в праздничных костюмах, идущие все по одному направлению. Шли, видимо, семьями; некоторые катили колясочки с маленькими детьми. Подъезжая к «помещичьему» дому гр. Дика мы обнаружили, что праздничные группы все направляются тоже к нему, и были порядком озадачены: уж заезжать ли? Но все-таки решились заехать.

Во дворе спросили гр. Дика. Он вышел к нам, высокий, необычайно представительный, с великолепной бородой и в прекрасной пиджачной тройке. Собрание в его доме объяснилось очень просто, хотя и несколько неожиданно для нас: у Дика временно помещается в зале... молитвенный дом. Узнав это, мы хотели было откланяться, чтобы не нарушить молитвенных настроений гр. Дика и прочих прихожан, но хозяин уверил нас, что мы не помешаем, и мимо молящихся, слушавших какую-то проповедь, провел в глубину дома.

Узнав, кто мы такие и какова цель нашего посещения, хозяин повел нас осматривать усадьбу. Опять пришлось пройти мимо молящихся. Усадьба, разумеется, гораздо больше гардеровской, но, в общем, того же стиля. Только сад занимает здесь полосу вдоль усадьбы, от самого дома до задней межи. Зато задняя межа совсем не походит на гардеровскую; вместо поля, усадьба кончается великолепной тополевой рощей. Хозяин с гордостью сообщил нам, что каждый домохозяин Глядена первого развел на задах своей усадьбы по полдесятины тополей, которые уже выглядят вполне взрослыми деревьями. Благодаря этому, жители Глядена первого обеспечены лесом на необходимые постройки и поделки. Строятся однако же исключительно из самана, - единственный деревянный дом в поселке - школа.

«Зато, - пояснил гр. Дик, - за двадцать с лишним лет у нас не было ни одного пожара».

Проходя садом к тополям и обратно, мы воочию убедились в справедливости утверждения т. Гардера об индиферентности к религии со стороны молодежи: большинство молодежи, явившейся со старшими на молитву, предпочло проводить время в саду, рассевшись парочками под деревьями, в то время, как старшее поколение слушало проповедь.

После осмотра усадьбы, в беседе за чаем, мы узнали от гр. Дика, что жители Глядена первого все еще предпочитают чисто индивидуальное хозяй-

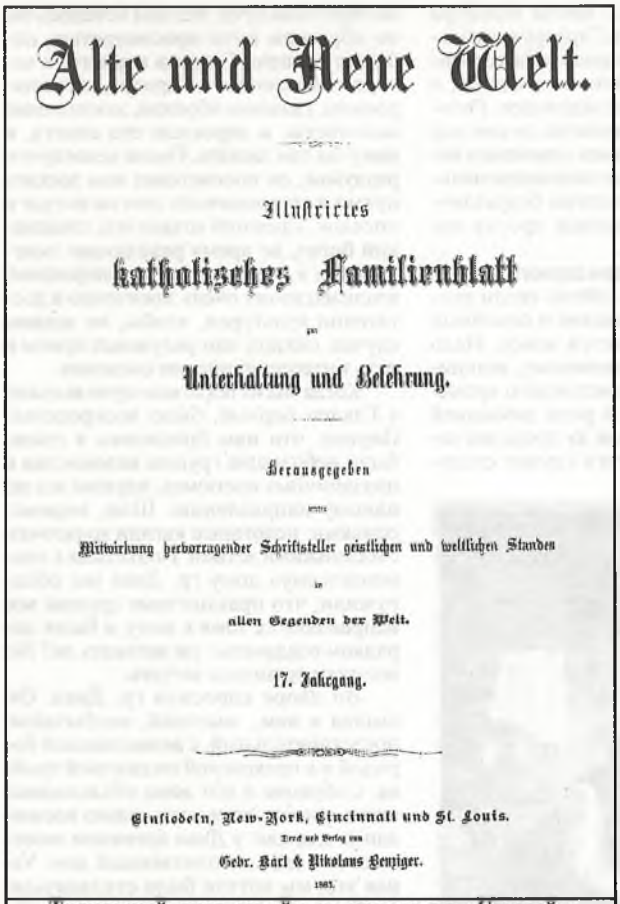

Alte und Neue Welt.

Illustrirtes

katholisches Familienblatt

zur

Unterhaltung und Belehrung.

Herausgegeben

unter

Mitwirkung hervorragender Schriftsteller geistlichen und weltlichen Standes

in

allen Gegenden der Welt.

17. Jahrgang.

Einsiedeln, New-York, Cincinnati und St. Louis.

Druck und Verlag von

Gebr. Karl & Nikolaus Benziger.

1883.

Титульный лист семейного календаря «Старый и новый Свет». Настольная книга немцев-колонистов, изданная в 1883 г.

чести для себя) только экстенсивную систему хлебопашества да скверную привычку обходиться без сарая при хранении машин и экипажей.

В этой же своей племенной замкнутости, видимо, надеялись их дающие тон зажиточные лидеры отсидеться и от влияний революции. Но это оказалось не так просто. Классовая сущность революции—раскрепощение от кулаков и объединение бедноты—пробралась и сюда и начала уже пробивать солидную брешь в самодовольной косности и отчужденности немецкого колониста. Солидарность колонии перед окружающими русскими крестьянами трещит по швам и начинает заменяться классовой солидарностью трудящихся бедняков и середняков обеих наций против зажиточной верхушки, безразлично - русской или немецкой.

И интересным выразителем этой новой линии является русско-немецкий поселок Ивановка, о котором я упоминал в начале очерка. По-немецки распланированный, с широчайшей, обсаженной тополями улицей, с межами вместо заборов и плетней, он застроен смесью немецких саманных домиков и русских деревянных изб, и как по пестроте архитектуры, так и по разнообразному отношению домохозяев к своим усадьбам, в которых немецкая чистота и аккуратность сменяется русской небрежностью, выпирающей обильными бурьянами вокруг тополей, совсем не имеет специфически-колонистского единообразия и подчеркнутой внешней культурности.

Поселок возник совсем недавно. Что даст первой опыт совместной жизни и работы крестьян двух разных наций и культур, чем обогатит он обе стороны, покажет будущее. Пока важно одно: немец перестает считать себя прежде всего немцем, русский перестает считать его прежде всего чужаком,— оба разглядели друг в друге трудящихся хлеборобов, могущих быть взаимно полезными друг другу.

Это могла дать и дала только революция.

«Алтайский сборник», том XII, стр. 61-66 (Издание Алтайского Географического общества и Барнаульского естественно-исторического музея. Барнаул, 1930г.). Иллюстрации из «Alte und Neue Welt», 1883 г.

ство. Во всем большом сравнительно поселке только девять дворов составили машинное т-во, которому однако не удалось получить трактор в рассрочку, подобно т-ву Глядена второго: им было отказано в рассрочке, как достаточно зажиточным. Эта неудача, видимо, очень волновала гр. Дика, состоявшего председателем машинного т-ва в Глядене первом, и он с раздражением в голосе заверял нас, что его хозяйство—трудовое, что он работает сам с сыновьями, без батраков, и что отказ в рассрочке дело интриг гардеровского т-ва, при чем самого Гардера назвал демагогом. Мы внутренно поблагодарили себя за то, что догадались умолчать, по чьему указанию мы заехали к гр. Дику, и выслушали его тирады, как очень яркий признак классового расслоения внутри Гляденской колонии, казалось бы, такой цельной и обособленной от окружающей ее русской жизни.

Более косный, индивидуалистический характер зажиточного Глядена первого сравнительно с бедняцким вторым виден и в том, что в то время, как в Глядене втором работает и хорошо посещается изба-читальня, более крупный Гляден первый обзавелся только красным уголком при школе; но и тот, по словам гр. Дика, почти не посещается.

***

Итак, немцы-колонисты сумели пронести через полтора столетия, через свое переселение из Херсонщины в Кулунду свою обособленность от русских, свой язык, религию, домашний обиход. семью и почти внешнюю культуру, переняв от русских (не к

Книжная полка

Сапожников В. По Алтаю. – М., 1949.

Профессор Томского университета, крупный ученый и блестящий исследователь, ученик Тимирязева Василий Васильевич Сапожников начал свои исследования в Русском Алтае в 1895 г. и продолжал их в течение последующих четырех лет. Он изучил весь Горный Алтай, открыл три ледниковых центра с рядом крупных ледников, определил высоты Белухи и других вершин Катунской и Чуйских Альп и первым взошел на седло Белухи. На основании своих исследований он составил систематическое описание Горного Алтая. В издание вошли все три сочинения Сапожникова, относящиеся к Алтаю: «По Алтаю», «Катунь и ее истоки» и «Монгольский Алтай в истоках Иртыша и Кобдо». Все эти работы русского ученого стали библиографической редкостью.

Жемеров В. Жизнь у каждого своя. – Севастополь, 2005.

Автобиографическое повествование о жизненном пути нашего земляка Владимира Герасимовича Жемерова. Интересны страницы его воспоминаний, касающиеся Славгорода довоенной поры. Много рассказывается о друзьях детства и службы в Вооруженных Силах СССР. Тепло и проникновенно пишет о родителях, родных и близких, товарищах по работе и общественной деятельности.

Культурное строительство на Алтае. 1917-1941. Документы и материалы. – Барнаул, 1980.

В сборнике собрано большое количество документальных материалов, рассказывающих о тернистом пути по культурному развитию общества. Большое внимание уделяется реформам школьного образования, развитию сети культпросветучреждений, становлению системы здравоохранения, профессиональной подготовки кадров.

Малиновский Л.В. История немцев России. – Барнаул, 1996.

Автор этой книги – профессор, доктор исторических наук, член-корреспондент РАЕН. Книга представляет собой первый в России учебник по истории немцев в России и Сибири, предназначенный для учителей немецкого языка и истории. Значительное место отведено немецкому населению, проживающему в Алтайском крае. Учебное пособие снабжено обширным списком литературы.

Лучший алтайский товар года. Каталог участников. – Барнаул, 2003.

Подробно рассказывает об истории конкурса «Лучший алтайский товар года», публикует краткую экономическую характеристику края, положения о краевых конкурсах и представляет основные промышленные и перерабатывающие предприятия Алтайского края.

К смотру Знаменской организации

В «Сибирском Гиганте» кулаки и баптисты

Коммуна «Сибирский Гигант» организовалась из коммуны: «Первое Мая», «Красная Свобода» и «Владимир Ильич», последняя в начале организации (26 года) сложилась как машинное товарищество из 6 бедняков и 4 середняков. В 1928 году предполагали перейти на устав сельхозартели, но фактически образовалась коммуна. Перед слиянием имелось 50 хозяйств – 265 едоков с посевом в 316 га.

Причиной слияния (по словам коммунаров) явилось отсутствие руководства, неумение организовать труд (существовала поденная оплата труда мужчины 60 коп., а женщины 50 коп. в день) и склока среди коммунаров.

В составе коммуны, по сведениям совета, числится: батраков – 62 хозяйства, бедняков – 104, середняков - 91, зажиточных - 2 и прочих - 8 хозяйств. Следовательно, коммуна кулаков, якобы, не имеет, но проверка документов о имущественном положении показывает, что имеются 32 хозяйства с имуществом от 600 до 1000 рублей и свыше 1000 рублей – 9 хозяйств. (Здесь не принято во внимание имущество, проданное при вступлении в коммуну).

В составе совета коммуны числится: батраков – 6, бедняков – 8, середняков – 7, но проверка документов показывает, что с имуществом от 600 до 1000 руб. имеется 5 человек и свыше 1000 руб. - 2 человека.

На собрании о социальном составе коммуны коммунары говорили следующее. В коммуне имеется кулак Юрченко, который ожидает падения советской власти, и Кривоносов (брат председателя коммуны, который служил у Анненкова, а теперь коммуна послала его учиться в сельхозтехникум (Кадышников).

- Председатель коммуны Кривоносов – кулак, он в коммуну пришел с батраком. Выступавший здесь Кадышников сам сын купца. (Шевченко).

Секретарь ячейки Конюхов сказал:

- Инструктор-коллективист Шевелев нам говорил, что при массовой коллективизации можно кулаков принимать в коммуны. В неделю коллективизации мы предлагали Н.Суетку целиком втянуть в коммуну, но пошли в коммуну только зажиточные и кулаки, а беднота не идет. (Голоса с мест: «Беднота не идет потому, что не хочет на кулаков работать»).

Мы с Конюховым подавали заявление в коммуну, нас не приняли, а зажиточных приняли. Нас не приняли по слабому имущественному положению. (Фомин, секретарь Знаменской ячейки).

Все знают, что мой отец и брат кулаки, а теперь они в коммуне. (Сокольников Даниил).

Корниенко и Гордиенко Афанасий: - «Здесь сидит Кузькало Мирон, он-кулак, при вступлении в коммуну имел 3 лошадей, 7 коров, 25 овец, 3 поросенка, с/х машины и держал батраков до 28 года. Пред вступлением в коммуну скрыл 10 овец и корову. (Голос Кузькало: «Батрачка у меня жила из милости, она мне не нужна была»). Здесь же сидит Вялый Николай, тоже кулак, пошел в коммуну потому, что его сельсовет собирался лишить голоса за эксплуатацию батраков (голос Вялого: «У нас здесь нет кулаков, мы все одинаковы»)».

Визер Семен: «Здесь сидит Рыбалка Лука, который перед вступлением в коммуну продал часть имущества и скота. (голос Рыбалка: «Дела коммуны – наши семейные дела, а здесь присутствуют не коммунары, им нет дела до наших порядков. Я предлагаю прекратить прения»).

Донец Мирон в коммуну пришел с батрачкой, причем половину имущества оставил у отца на случай выхода из коммуны. В коммуне есть Щудро Кондрат и Кутня Сергей, они владельцы паровой мельницы, все время держали батраков. Я с женой тоже у них батрачил. (Коваленко)

Спрашивается, почему же Совет, возглавляемый коммунистом, замазывает такое положение. Не потому ли, что сам руководитель пришел в коммуну с батраком и вложил имущества на 2083 рубля?

Ю. Ганф. «По специальности. Кулак: — Пустили бы, братцы, в колхоз... Я пригожусь: стрелковым кружком руководить могу!.. («Крокодил. 1930 г.)

В коммуне есть партколлектив из 8-ми членов и 20 кандидатов, но и здесь дела обстоят не лучше. Собрание коллектива со времени его организации было всего 2 раза. Коммунарские массы о работе партийцев не знают.

В коммуне много батраков, но заявлений о вступлении в партию подали всего 4 человека. Имеется 100 человек комсомольцев, но ими никто не руководит. Делегатские собрания не работают. Имеется кружок политграмоты, который вынес такое постановление: «членом партии считается всякий, признавший программу и устав партии и платящий членские взносы». Договор на социалистическое соревнование с коммуной имени Сталина не обсуждался и коммунары о нем не знают. Производственные совещания не организованы. В коммуне есть баптистская организация, имеющая свой молитвенный дом. Руководитель баптистов – коммунар.

Бюро коллектива на одном из последних заседаний признало, что оно в своей работе проводило правую практику. Как назвать действия самого райкома?

БРИГАДА.

Газета «Степная правда», 24 января 1930 г.

Антирелигиозная карикатура. «Железной метлой выметем кулацкую и поповскую нечисть из колхоза!» (Журнал «Безбожник».)

Отозван по прямому проводу

Наверное, никогда не будет поставлена точка в той борьбе за власть в стране и в партии, которая разгорелась в период болезни и сразу после смерти В.И.Ленина. Схватка между виднейшими деятелями того периода Сталиным и Троцким чуть было не расколола партию. Верх одержал Сталин. И тому были основания и объективные причины.

В 20-е годы, а затем в хрущевские времена и особенно в эпоху «гласности и перестройки» появилось немало публикаций о тех лицах, которые якобы должны были сменить Сталина на посту Генерального секретаря ЦК партии. Рудзутак и Зиновьев, Фрунзе и Дзержинский, Киров и Блюхер - о них, как о кандидатах в генсеки, писали в газетах. Разумеется, ссылаясь на тех у кого уже невозможно ничего спросить. Гипотезы нагромождались на сенсации, большинство из которых ничего общего не имели с реальной действительностью, а были плодом воображения или политическим заказом. И, конечно, лопались эти сенсации аки мыльные пузыри. К примеру, в «Литературке» лет 20 назад один борзописец, цитируя другого сочинителя, повествовал о якобы состоявшемся разговоре некого безымянного литератора с М. Горьким. Мол, великий пролетарский писатель приватно высказал мысль заменить Сталина на посту генсека легендарным Блюхером, а вождя партии переместить на должность председателя Совнаркома. Как реагировать на эту липовую историческую сенсацию? Бред, чушь…

Что и говорить, подковерные баталии в высших эшелонах власти - чтиво увлекательное. На местах многое было попроще, примитивнее, обыденнее. Хотя случались и любопытные истории. Одна из них, времен грозного 1937, таилась в архивных документах.

Однако заглянем все-таки чуть дальше, в 20-е годы. Партия, с низовых ячеек и до Политбюро, бурлила в дискуссиях. Руководство ЦК объединилось против Троцкого с его перманентной революцией и прочими «а мы назло буржуям мировой пожар раздуем». Затем всплыла «новая оппозиция», рождались левые и правые уклоны, всевозможные группировки, платформы и фракции.

Железной рукой партийной дисциплины при помощи ОГПУ фракционеры и оппозиционеры, уклонисты и ревизионисты ставились «на место».

Как следствие экономических трудностей, шла медленная, но непреклонная корректировка ленинского НЭПа к новым социально-экономическим и военно-политическим условиям. Время было чрезвычайно напряженным. Страна впадала в хлебные кризисы. Страдало крестьянство от пресловутых ножниц цен между промышленной и сельхозпродукцией. Сложное международное положение, национальная безопасность и будущее первого в мире социалистического государства безотлагательно требовали форсированной индустриализации страны. На горизонте маячила сплошная коллективизация деревни.

Хозяйственные и политические проблемы решались, главным образом, командно-административными мерами. Экономические подходы требовали определенного времени. Его не было. Или в 10 лет мы пройдем путь, который капиталистические государства прошли за 50-100 лет, или нас сомнут и уничтожат, справедливо отмечал Сталин.

Жесткий административный метод во всем и везде не миновал и кадровый вопрос. «Кадры решают все». И их тусовали как замусоленную колоду карт на тюремных нарах. Безжалостно меняли руководителей различных рангов и направлений. Опять же в этом были объективные причины. Когорту пламенных революционеров сменяла плеяда молодых инженеров, специалистов других профилей, получивших профессиональное образование в советское время, разбирающихся в экономике, в технических и управленческих вопросах.

Администрирование болезненно сказывалось и в Славгородском округе. Последний руководитель уездного комитета партии, делегат XIV съезда ВКП (б), член партии с дореволюционным стажем (с 1906 г.) Ф.И. Гуськов активно участвовал в формировании в 1925 г. окружных органов власти, однако был переведен на другую работу. Кадровая чехарда - с 1926 по 1929 гг. сменила пять секретарей окружного комитета ВКП(б) - ничего доброго не приносила. «Новая метла» просто не успевала мести по-новому. Декабрьская поездка Сталина по Сибири в 1928 г. привела к очередной смене партийного начальства. Опытного партийца М.С. Лукашина ненадолго сменил Г.А. Страус, а затем в лице первого секретаря Славгородского окружкома партии И.Г.Конончука создавалось «более гибкое, крепкое большевистское руководство». Увы, уже летом 1930 года Конончук сразу после XVI съезда ВКП (б), делегатом которого он был, оставил пост секретаря окружкома партии в связи с упразднением округов.

Частая смена партийных верхов продолжалась и на протяжении 30-х годов. Интересные люди возглавляли Славгородскую парторганизацию. Райком партии вначале возглавил Баранов. После освобождения от обязанностей секретаря райкома В.А. Бугрова, делегата состоявшегося в июне-июле 1930 года XVI съезда ВКП(б), кресло «первого» занял в январе 1935 г. Т.П.Бабич-Декань. Побыл на данном посту до осени, а затем его перевели завотделом печати и издательства Запсибкрайкома партии. Бабич-Декань стал первым председателем оргкомитета по образованию Алтайского края (постановление Пленума ВЦИК СССР от 13.10.1937 г.). Возглавивший осенью 1935 года райком партии А.Н.Хайкин, был незаурядной личностью. Комиссар бригады в годы гражданской войны, зав. отделами райкомов в Ленинграде и Великих Луках, помощник секретаря ЦК ВКП(б), учеба в институте красной профессуры и Аграрном университете, работа в МТС. Он деятельно проявил себя и в Славгороде. Но ... наступал роковой 37-ой. В мае 1937 года Хайкин был снят с партийной должности.

В Новосибирске тем временем решали, кто станет очередным «первым» в Славгородском районе. Выбор пал на С.Д. Костромитинова. У него, как второго секретаря Новосибирского горкома ВКП(б), не ладились отношения с И.М. Миллером, возглавлявшим городскую парторганизацию (Миллер до ликвидации округов в 1930 г. был секретарем Бийского окружкома ВКП (б)). Властный Миллер добился снятия Костромитинова с должности. А заведующий оргграспредотделом крайкома партии Ляшенко инициировал назначение Костромитинова «первым» в Славгород.

«Дело было так: после снятия меня с должности второго секретаря Новосибирского горкома Ляшенко вызвал меня к себе и предложил поехать в Славгород на должность секретаря РК, - собственноручно пишет Костромитинов, - мотивируя тем, что мне надо ехать на самостоятельную работу».

К этому времени было уже готово решение крайкома ВКП(б) о переводе С.Д.Костромитинова в Славгород, хотя он не горел желанием отправляться в Кулундинскую степь, ссылаясь на болезнь жены. Но коли партия приказала...

Степан Дмитриевич в последнюю неделю мая отправился в Славгород. Необходимо было подготовить районную партконференцию, познакомиться с аппаратом РК и активом, написать доклад. Накануне открытия конференции в город прибыл заместитель председателя Западно-Сибирского крайисполкома Д.Н.Воронин, которому предстояло выдвижение кандидатуры нового секретаря райкома ВКП(б).

«На месте все было подготовлено, - свидетельствует Костромитинов, - но неожиданно для меня и Воронина в день открытия конференции в Славгород приехал секретарь Карасукского РК партии Антонов. Я из Славгорода был отозван крайкомом по прямому проводу, и вместо меня на конференции была выставлена кандидатура Антонова. Как потом выяснилось, из Славгорода я был отозван решением бюро крайкома и якобы по настоянию Эйхе, но действительные причины вызова для меня остались неизвестными до последнего времени».

Степан Дмитриевич Костромитинов не поясняет истинные причины такого решения крайкома партии. «Последнее время» для него - это арест и пребывание в тюремной камере.

Небезынтересна биография несостоявшегося первого секретаря Славгородского райкома ВКП (б). Костромитинов родился в Вятской губернии в 1898 г., член партии с 1918 года. Образование - высшее, закончил институт красной профессуры. В 1932-1934 годах - директор института марксизма-ленинизма в г.Горьком. С июня 1934 г. - заведующий культпропотделом Запсибкрайкома ВКП(б), с апреля 1936 г. - второй секретарь Новосибирского горкома партии. По возвращении из Славгорода назначен инструктором промышленного отдела крайкома ВКП(б), с июля 1937 г. - начальник политотдела гражданского Воздушного Флота линии Новосибирск - Москва. Осенью 1937 г. арестован.

Вот такая история «местного значения» произошла в конце мая 1937 г. в нашем городе. Свидетелей этой маленькой тайны ушедшего XX века, конечно же, давно нет в живых. Да и не принято было в ту суровую пору болтать лишнее. Не будь этих листочков в одном из архивных дел - ушла бы в забвение частичка дней минувших Славгорода.

Кстати, возглавлявшего с мая 37-го районную парторганизацию Антонова уже на следующий год сменил новый первый секретарь РК партии Петр Григорьевич Ворошилов, который работал в Славгороде до 1944 года, когда его перевели на повышение.

Петр ФИЦ

Примечания:

В период работы автора с данными архивными материалами они находились в ОСД УАДАК ФР – 2, д.8967

ПРОСТАЯ ИСТОРИЯ*

Он пишет, бедный человек,
Свою историю простую,
Без замысла, почти впустую,
Он запечатлевает век.

ИСТОРИЯ МОЕЙ ЖИЗНИ СКВОЗЬ ПРИЗМУ ВОСПОМИНАНИЙ О МОИХ РОДИТЕЛЯХ И МОИХ ДРУЗЬЯХ.

I. МОЯ РОДОСЛОВНАЯ

Всякая приличная автобиография должна начинаться с родословной. Но, во-первых, я пишу не автобиографию, а эскизы к картинкам из моей жизни, а, во-вторых, у меня, к сожалению, практически нет родословной – я помню коего из моих дедушек и бабушек, двух из них я застал в живых, о двух других кое-что слышал, но дальше во времени для меня наступает мрак неизвестности – к стыду своему, я ничего не знаю о своих предках. Наверное, в своё время надо было расспросить отца и мать – может, они что-нибудь знали, но в юности и молодости я был поглощён своими мелкими делами, а теперь и спрашивать не у кого.

Но то, что я знаю, я воспроизведу.

Начинать следует с деда по отцовской линии. Я хорошо помню этого крепкого жилистого мужика без единого седого волоса на голове и в бороде. Происходил он из крепкой сибирской старообрядческой семьи, но, судя по рассказам моего отца, отличался бунтарским нравом – он пренебрёг железными канонами старообрядческой церкви – во всяком случае, двумя из них: дед курил, не выпуская трубку изо рта, и работал театральным плотником, а старообрядческая церковь даже подходить к театру не разрешала, иначе, как позоранцем, они театр не называли.

Бабка моя, жена деда, умерла задолго до моего рождения. Я помню её только по фотографии – милое, доброе лицо крестьянки. И тем не менее, как вспоминал отец, она, молчаливая и покорная жена, умела любовью и лаской утихомирить буйного своего мужа.

Деда со стороны матери я, конечно, не мог знать – Исаак Шефтель умер в 1915 году, за пять лет до моего рождения. С фотографии на меня смотрит невысокий, полноватый интеллигентный еврей. Он был типичный земский врач, который лечил от всех болезней. Жили они в Уфе, там он и похоронен.

Насколько я помню из случайных реплик бабушки, сама она происходила из довольно состоятельной семьи проживавшей в Белоруссии. Сёстры её были замужем за крупными лесопромышленниками. Сохранились фотографии сестёр – эдакие полногрудые еврейские красавицы в довольно богатых туалетах. Бабушкин брат профессор Быховский был известным в Киеве хирургом. Так что брак бабушки со скромным земским врачом Исааком Шефтелем был, наверно, как тогда говорили, мезальянсом.

Мама моя после окончания гимназии уехала в Петербург и поступила в Политехнический институт – хотела быть инженером. Потом наступил 1917-й год, революция, бабушка решила, что в такую смутную пору они должны быть вместе, мама вернулась в Уфу, тут началась гражданская война, мама хотела продолжить своё образование, и они уехали в Сибирь, где мама поступила в Томский политехнический институт. Там она и познакомилась с моим будущим отцом Тимофеем Алексеевичем Грибановым.

Отец был личностью самобытной. От своего отца, моего деда, он, судя по всему, унаследовал буйный характер, по натуре был анархистом, не любил, чтобы кто-то им командовал.

Юность у него была довольно бурная. Ещё мальчишкой, гимназистом он в 1905 году участвовал в вооружённом красноярском восстании. Потом стрелял в красноярского градоначальника, но не попал. Полиция разыскивала его. Отец показывал мне фото с объявления в красноярской газете, что разыскивается Грибанов Тимофей Алексеев сын, который обвиняется в покушении на убийство по статье, предусматривающей смертную казнь. А отец уже отошёл от революционной деятельности. Ему претила жёсткая партийная дисциплина, установленная большевиками. Кроме того, его совершенно не интересовала повседневная монотонная работа. Его натура требовала активных действий. А самое главное – он хотел продолжить своё образование, он ощущал в себе потребность строить, создавать. В результате отец поехал в Томск, где поступил в Томский политехнический институт. Он многим рисковал – поступал в институт под своей подлинной фамилией, и полиция могла без особого труда найти его и схватить. Но отец обожал риск.

В Томском политехническом он познакомился с красивой еврейской красавицей Теофилией Шефтель, влюбился и женился на ней. Мама не замедлила забеременеть мною, и отец увёз молодую жену и тёщу подальше от треволнений гражданской войны в тихий и хлебный городок Славгород, затерявшийся в Ку-

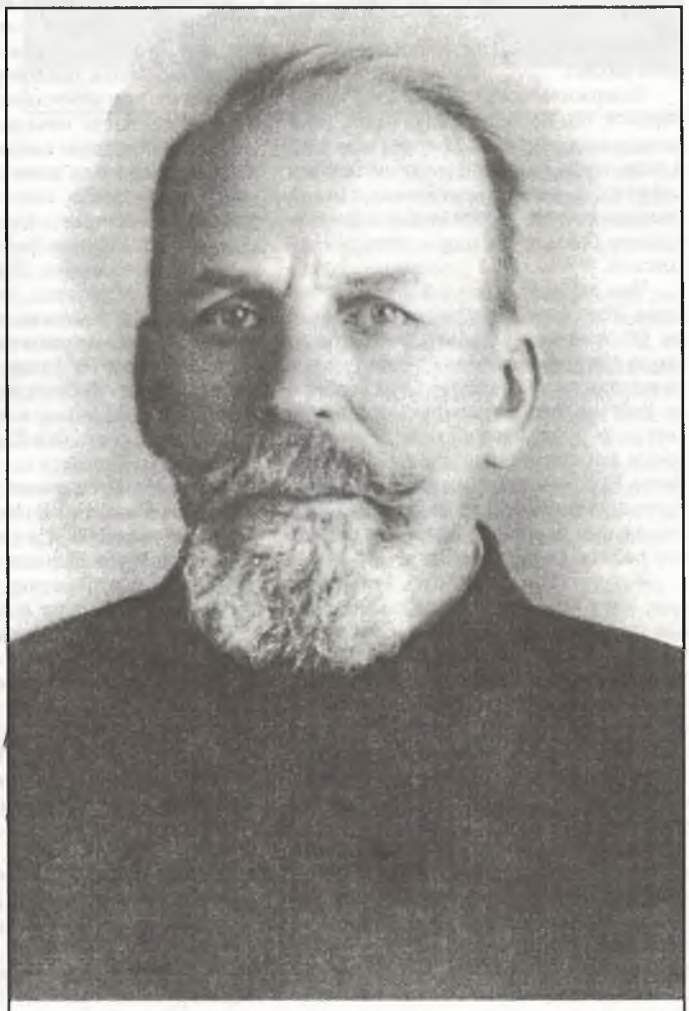

Тимофей Алексеевич Грибанов

* © Грибанов Б.Т. Простая история.

Борис Грибанов, 1942 г.

лундинской степи. Там мама и произвела меня на свет.

Задерживаться в Сибири отец не собирался, там не было нужного простора для его способностей. Мне не было ещё и года, когда родители вместе с бабушкой и мною *(мне ещё не исполнился и год)* поехали в Киев, где была зацепка – бабушкин брат, профессор – хирург Быховский.

Чем занимался отец в Киеве, я не знаю. Ясно одно – они там не бедствовали. Об этом можно судить уже по тому, что за три киевских года отец купил на аукционах продававшиеся из особняка Рябушинского большую столовую светлого дуба, изготовленную в своё время мебельной фирмой поставщика двора Его императорского величества, прекрасный кабинет тёмного дуба и колоссальный бронзовый письменный прибор работы скульптора Баха.

Вот тогда и проявилась в полную силу очень важная черта его характера. Как писал Пушкин, «им овладело беспокойство, охота к перемене мест». Впрочем, правильнее сказать, это беспокойство владело им всегда. Ему надоедало подолгу жить на одном месте, ему становилось скучно, и он рвался куда-нибудь переехать или хотя бы съездить. И надо сказать, что мама ему никогда не препятствовала.

Году в 1924-м отец оказался в Тифлисе и, вернувшись оттуда, объявил маме: «Вот это город, в котором я хочу жить». И семья переехала в Грузию, в Тифлис. Отец отремонтировал один этаж в частично разрушенном доме на улице Бросе, которая спускалась от Головинского проспекта, впоследствии переименованного в проспект Руставели, от оперного театра, к набережной Куры. Помню, что в этой квартире была столовая, где наш обеденный стол из киевского особняка Рябушинского, раздвигался если не на полную длину, то персон на 50-60. Отец любил просторные квартиры.

Меня мама определила в частный детский сад, который держала немка, баронесса Тизенгаузен. Она запрещала детям говорить не на немецком языке и установила в садике железную дисциплину, как в германской армии. С тех пор я возненавидел немецкий язык и немецкую казарменную дисциплину.

Впрочем, не следует думать, что я невзлюбил всё немецкое. Было кое-что, что я очень даже любил. На Головинском проспекте, там, где он утыкался в Эриванскую площадь, на углу развилки стоял дом, где была кондитерская, которую держала семья немцев. Они делали пирожные такой вкусноты, какую я потом нигде и никогда не пробовал.

Потом, когда начали сворачивать НЭП, эту немецкую семью кондитеров задушили налогами, и они закрылись. Эта участь постигла всех, а по немцам она ударила особенно больно. Надо сказать, что в Грузии и особенно в Тифлисе жило довольно много немцев. Жили они здесь издавна, можно сказать, укоренились. В 1937 году эти немцы-колонисты стали лёгкой добычей органов госбезопасности, ну, а когда в 1941 году Германия напала на Советский Союз, их стали сажать с особенным рвением, а тех, до кого не дошли руки, сослали в Казахстан, в голые степи.

Поначалу отец и мать (оба они уже были инженерами) пошли работать на строительство ЗАГЭСа (Земо-Авчальской гидроэлектростанции) под Тифлисом. Это была первая гидроэлектростанция в Советском Союзе. Когда строительство ЗАГЭСа завершилось, мама осталась работать инженером в системе Загеводхоза, а отец стал главным инженером на заводе имени 26 бакинских комиссаров. Я помню, как за ним приезжал личный автотранспорт – мотоцикл Харлей-Дэвидсон с коляской – автомобилей в городе было считанное количество.

Потом отец строил мосты на Закавказской железной дороге, которую тянули вдоль черноморского побережья.

К этому времени он отказался от квартиры на улице Бросе и купил маленький дом в Верийском районе Тифлиса на улице Вардисубанской (в переводе на русский язык она очень поэтично называлась Улица Роз). Главной достопримечательностью этого нового приобретения был сад. На сравнительно небольшом клочке земли было 13 кустов роз, большой куст жасмина, дерево грецкого ореха, дерево туты, кирпичная стена, отделявшая нас от соседнего двора, была вся затянута глицинией – когда глициния цвела, её сочные лиловые гроздья наполняли всё вокруг пьянящим ароматом.

Вардисубанская улица вела вверх в гору, на которой располагалось Нововерийское кладбище, и по воскресеньям мимо нашего дома тянулись вереницы похоронных процессий.

Когда я в первый раз после приезда в Москву приехал в Тбилиси в 1939 году после туристического перехода по Военно-Сухумской дороге через Клухорский перевал, я пошёл, естественно, навестить дом моего детства и отрочества, я был потрясён до сердечной боли, увидев, что наш сад вырублен. Я спросил нового хозяина, что произошло, и он с горечью сказал мне, что власть задушила его налогами на каждое дерево, на каждый куст, и ему пришлось вырубить весь сад. Хорошенькая и очень разумная была власть!

Тем временем все мосты и мостики по Закавказской железной дороге отец построил, и поезда из Москвы на Тифлис пошли не кружным путём, как раньше, через Баку, а по Черноморскому побережью, отцу больше там делать было нечего, и он перешёл на работу в трест «Грузнефть».

Вот тогда-то и пришёл звёздный час отца. Он сконструировал совершенно оригинальную металлическую буровую вышку, которая по всем параметрам превосходила американские вышки. Кроме того, эту вышку нужно было собирать в лежачем состоянии, а потом цеплять тросами где-то выше её центра тяжести и с помощью двух стрел и двух лебёдок поднимать целиком и устанавливать на подготовленное основание. Затея была в высшей степени рискованная – вышка могла переломиться пополам. Но отец очень любил рисковать. Он собрал бригаду клепальщиков, которые работали у него на сборке мостов на Закавказской железной дороге. Это были мастера высочайшего класса. К тому же отец придирчиво проверял каждую заклёпку.

Опыт с установкой новой буровой вышки было решено осуществить в Алазанской долине в Кахетии, где предполагались залежи нефти. Мне довелось оказаться очевидцем этого смелого эксперимента – дело было летом, у меня были школьные каникулы, и отец взял меня в деревню Красные колодцы, где обосновался его штаб. Я хорошо помню, как шла подготовка к подъёму вышки, но неожиданно приехал на машине директор «Грузнефти» и объявил, что он запрещает поднимать вышку. К моему удивлению, отец не стал с ним спорить, согласился, и директор отправился обратно в Тифлис. Как потом рассказывал сам директор, его машина отъехала совсем недалеко, он обернулся и увидел, как из-за холмика начинает вылезать верхушка буровой. Отец на свой страх и риск приказал начинать подъём. Директор приказал шофёру разворачиваться и ехать обратно. У него хватило ума не вмешиваться и не отменять приказ отца.

Подъём прошёл успешно, клепальщики, здоровенные парни, жуткие, как я помню, матерщинники и грубияны, обнимались и плакали от радости. Отец приказал пригнать полуторку. Всем грузиться в неё и ехать в Сигнах, в знаменитый тамошний духан праздновать победу.

С того дня прошло лет семьдесят, а я ясно помню картину, увиденную мною – духан был в саду на краю обрыва, и оттуда открывался незабываемый вид на Алазанскую долину, распростёршуюся внизу.

Ну, а потом отец пожинал плоды своей победы – поздравления, премиальные, звания – у меня до сих пор сохранился маленький буклет «Заслуженные изобретатели СССР», где фотографии отца и хвалебный текст о нём занимают очень почётное место. Именно тогда отца уговорили вступить в партию, отчего он до сих пор упорно отказывался.

В общем, всё было – кроме нефти. К великому огорчению грузинского партийного начальства, да и рядовых граждан, нефти в Грузии не оказалось. Соответственно и отцовская вышка никому не понадобилась.

А отцу в Грузии стало тесно. Он решил перебираться в Москву. Я помню, как он поехал в Минеральные Воды, где отдыхал нарком тяжёлой промышленности Серго Орджоникидзе, встретился там с наркомом. В результате этой встречи Орджоникидзе предложил отцу должность директора Института промышленного транспорта и дал ему квартиру в Москве, где, кстати сказать, я живу до сих пор. Летом 1935 года наша семья переехала в Москву. Этот шаг оказался спасительным для отца. Не прошло и двух лет, как по всей стране, как, конечно, и по Тбилиси, прошёлся кровавый каток репрессий, арестов и расстрелов. Никто из тбилисских друзей отца не уцелел, вся заметная инженерия была расстреляна. Я не допускаю мысли, что отца, если бы он остался в Тбилиси, миновала чаша сия.

Совершенно неожиданное подтверждение этому моему убеждению я получил весной 1941 года. Я тогда крутил роман с моей будущей женой Эммой Блантер. Так вот, она тогда встретила на улице хорошего знакомого их семьи, занимавшего довольно видный пост в системе НКВД. Ну, обычный разговор:

-Что у тебя слышно?

-Я выхожу замуж.

-За кого?

-За Борю Грибанова.

Я о таком решении ещё ничего не знал, не подозревал, но она так решила. Чекист на минутку задумался, потом твёрдо сказал:

-Я тебе не советую.

-Почему?

-Его отец расстрелян как враг народа.

-Да нет, его отец сейчас в командировке, он строит какие-то станции в Сибири, на реке Витим.

-Они тебя обманывают. Он расстрелян. Память меня не обманывает.

Слава Богу, память на этот раз его обманула.

В Москве у отца всё, казалось бы, складывалось хорошо. Но на самом деле судьба уготовила ему новую ловушку. Впрочем, как сказать. Мы жили в такое страшное, сумбурное время, когда неизвестно было, не обернётся ли большая неприятность спасительным кругом, и наоборот.

Эмма Грибанова (Блантер), 1939 г.

Так и случилось в Москве. У института, которым руководил отец, в Ленинграде был филиал, и отец зачастил туда. Как потом выяснилось, у директора этого филиала была красавица жена, с которой отец завязал крутой роман. Но об этом прознал её муж и, следуя новым моральным стандартам, не вызвал отца на дуэль, как это делали в девятнадцатом веке, а написал на него донос. Отцу это стало известно, он немедленно поехал в Ленинград, как всегда, остановился в «Европейской», вызвал туда директора филиала, запер дверь и избил его. Тот, не будь дураком, побежал в поликлинику, где получил свидетельство об избиении и подал на отца в суд. Казалось бы, чепуха – отца приговорили к шести месяцам условно, но это потянуло за собой партийное разбирательство. Отец рассказывал мне, что на бюро райкома всё тянуло на то, чтобы объявить отцу выговор, но нашлась настырная старая большевичка, которая задала отцу коварный вопрос: «Вот вы, товарищ Грибанов, признаёте, что поступили неправильно. А как бы теперь поступили?» На что отец брякнул: «Всё равно набил бы ему морду». Его исключили из партии и тут же сняли с поста директора.

Казалось бы, дело швах – отец два года был безработным. Но если вспомнить, какие это были годы – 1937 – 38, то надо признать, как это ни парадоксально звучит, что эта вынужденная безработица спасла отцу жизнь – он выпал из всех списков, о нём просто забыли, и на Лубянку он не попал. А в 1939 году было некоторое послабление с репрессиями, и отец нашёл себе работу – поехал в Сибирь на реку Витим строить там какие-то сейсмологические станции.

Очень характерная для отца деталь – приехав на берег Витима, где в тайге ему предстояло строить базовую станцию, он в первую очередь срубил парную баню.

Борис ГРИБАНОВ.

БОРИС ТИМОФЕЕВИЧ ГРИБАНОВ (1920-2005) - литературовед, прозаик, переводчик, исследователь жизни и творчества Хемингуэя и Фолкнера, Байрона и Есенина, переводчик Д. Лондона, А. Конан-Дойла, Г.Р. Хаггарда, М. Твена, К. Сэндберга, М. Пьюзо, Ч. Сноу и других известных писателей. Грибанов - книгоиздатель и просветитель, впервые познакомивший российских читателей со многими сокровищами зарубежной литературы, автор идеи и издатель 200-томной «Библиотеки всемирной литературы». Член Союза писателей СССР с 1973 года. Кандидат исторических наук. Заслуженный работник культуры России. Награжден орденом Дружбы народов.

У Бориса Грибанова множество оригинальных книг о великих писателях (двух нобелевских лауреатах - Хемингуэе и Фолкнере, Байроне, Есенине, Блоке, Давиде Самойлове) и известных людях (английской королеве Елизавете I, Наполеоне, американском президенте Джоне Кеннеди и т. д.).

Наш земляк - Герой Советского Союза

ОТВАЖНЫЙ ТАНКИСТ

Иван Андреевич Шевцов родился в Славгородском районе Алтайского края в 1919 году. Русский. Коммунист. В Красной Армии с 1939 года. На фронтах Великой Отечественной войны - с мая 1942 года. В 1942 году был награжден орденом Красного Знамени.

Шевцов Иван Андреевич

В июле 1943 года И. А. Шевцов командовал танковой ротой 142-го танкового батальона 95-й танковой бригады 9-го танкового корпуса.

В ночь на 5 июля разведка 15-й стрелковой дивизии 13-й армии Центрального фронта под Курском обнаружила, что немецкие саперы проделывают проходы в минных полях. Один сапер был взят в плен, он показал, что наступление немецкой армии намечено на 3 часа 5 июля.

В 2 часа 30 минут 5 июля гром орудий разорвал предрассветную тишину. За 10 минут до начала артиллерийской подготовки врага наша артиллерия начала контрподготовку. На вражеские войска обрушили свой огонь 600 орудий и минометов. Из 100 батарей противника более половины было подавлено.

В 5 часов 30 минут под прикрытием артиллерии и авиации на позиции войск Центрального фронта двинулись вражеские танки и пехота на бронетранспортерах.

Командование Центрального фронта так характеризовало сложившуюся обстановку: «Встретив противника стеной разящего металла, русской стойкостью и упорством, войска Центрального фронта измотали его в непрерывных ожесточенных восьмидневных боях и остановили его натиск. Первый этап сражения закончился».

Несмотря на тяжесть боя, на Центральном фронте оставался нетронутым резерв - 18-й гвардейский стрелковый, 3-й и 9-й танковые корпуса.

15 июля войска Центрального фронта перешли в контрнаступление. Командир танковой роты И. А. Шевцов в боях 15—18 июля в районе деревни Бузулук и станции Малоархангельск проявил подлинный героизм. В бою за деревню Бузулук гитлеровцы остановили танки заградительным артиллерийским огнем. По команде Шевцова танковая рота на максимальной скорости проскочила зону огня и неожиданно для врага оказалась в его боевых порядках. Гитлеровцы, увидев советские танки, в панике бросая оружие, бросились бежать.

При подходе к станции Малоархангельск танкисты разгромили автомобильную колонну фашистов, 12 автомашин было разбито. Гитлеровцы бросили в бой два танка «Тигр». И. А. Шевцов бронебойно-зажигательным снарядом подбил один из них, а второй скрылся.

Танк Шевцова был подбит, но продолжал сражаться. Гитлеровцы бросили против роты Шевцова семь танков Т-3. Шевцов не растерялся, умелым маневром отвел свои танки в укрытие и огнем с места подбил три машины противника, остальные повернули назад. Гитлеровцы вторично атаковали, но, потеряв еще два танка, отошли.

На станции Малоархангельск Шевцов увидел на путях железнодорожный эшелон и, выпустив 6 снарядов, поджег его. Первым ворвавшись на станцию, Шевцов пять часов удерживал ее до подхода стрелковых частей.

В этом бою он уничтожил батарею ПТО, подавил огонь трех батарей, разбил три пушки, поджег склад с горючим; свой подбитый танк он восстановил в ходе боя под огнем противника и, рискуя жизнью, эвакуировал другой подбитый танк.

Указом Президиума Верховного Совета СССР от 27 августа 1943 года старшему лейтенанту Ивану Андреевичу Шевцову присвоено звание Героя Советского Союза.

Боевая слава Алтая. – Барнаул, 1970 г., стр. 632-633.

СЕМЬЯ АНДРЕЯ ИГНАТОВИЧА

Андрею Игнатовичу семьдесят два. Он смотрит на меня карими, чуть выцветшими глазами и пощипывает окладистую седую бороду.

- На моем веку всякое было. Еще в четырнадцатом годе с германцем воевал. А вернулся домой в восемнадцатом, - и опять пришлось менять соху на трехлинейку – в партизаны двинулся. Советскую власть защищал в отряде Степана Семеновича Толстых. Может слышали, был такой партизанский командир?

Я подтверждаю, что о Карасукском полку С.С. Толстых много наслышан. Года три назад беседовал и самим Степаном Семеновичем, когда он приезжал из Волгограда для встречи со своими дружками по партизанскому движению. Воспоминания Толстых о его легендарных годах гражданской войны на Алтае были тогда изданы в Барнауле отдельной книжкой.

Андрей Игнатович улыбается. Широко открытые карие глаза смотрят решительно. «Видно, храбрейшим был в отряде, - проносится у меня в голове. – Сколько он может рассказать о тех героических днях и годах!».

- Так вот, - продолжает Андрей Игнатович, - мне еще раз пришлось взять в руки винтовку, чтобы постоять за нашу Советскую власть.

Худые, узловатые пальцы задумчиво перебирают серебристую бороду.

- Когда на страну напали фашисты, я сразу пошел в военкомат. Правда, на фронт меня не послали, был немолодой уж – считай полсотни стукнуло. Но и охранять боевые самолеты даже на тыловом аэродроме что-то значит.

Однажды отстоял я на посту и только захожу в караульное помещение, как раздается телефонный звонок. Начальник караула снял трубку.

- Тебя, - кивнул он мне, - срочно к командиру.

Думаю, что случилось? Службу несу вроде хорошо, как и другие. И ребята поглядывают на меня с тревогой. Верно, решили, что проштрафился где-то и помалкиваю.

Как бы то ни было, являюсь к командиру. А он молодой был, наш командир-то. В сыны мне годится. Подходит ко мне с газетой в руках.

- Узнаешь? – спрашивает и газету мне в руки.

Я как глянул, так и обомлел. С газетной страницы на меня смотрел мой старший сын Иван. Крепок я духом, а и у меня как бы туман поплыл перед глазами. Хочу прочитать, что подписано под портретом и не могу.

Взял тут у меня командир газету, посадил меня на стул и прочитал, что сыну моему старшему лейтенанту Красной Армии Ивану Андреевичу Шевцову за совершенный им подвиг присвоено звание Героя Советского Союза…

Андрей Игнатович отвернулся к окну, по привычке пощипал бороду.

- Конечно, почет мне. Однако Иван-то весь израненный домой вернулся. Сам не мог двигаться, сестра из госпиталя привезла. Сколько тут помаялись с ним, чтобы на ноги встал, уж и не знаю. Это матери ведомо, она дома оставалась с младшими. Все-таки Иван поправился и сейчас живет своей семьей. Еще когда лежал в госпитале, познакомился с одной дивчиной, на ее родину уехал потом жить…

Всего у нас с Федосьей Николаевной семеро детей было: четыре сына и три дочери. Младшенькие, конечно, дома, а старшие в армию ушли. Даже дочка Настя в Морфлоте на Дальнем Востоке служила. Татьяна, та, правда, не воевала. Она в ремесленное пошла, а потом на заводе работала, в тылу победу ковала…

Андрей Игнатович Шевцов на прощанье протянул мне руку:

- Вот и все. Повоевали мы за Советскую власть неплохо. И теперь никому не дадим ее тронуть. У меня уже внуков порядком. И не бердиной и трехлинейкой они будут защищать Родину, а имея самое лучшее в мире оружие.

А. СЕМЕНОВ.
Архивный отдел Администрации г. Славгорода Ф.Р. - 17, оп. 1к, д. 17, л. 62.

Документы

За нашу Советскую Родину

СССР

★ УДОСТОВЕРЕНИЕ ★

За участие в героической обороне ЛЕНИНГРАДА

Воробьёв Николай Николаевич

Указом ПРЕЗИДИУМА ВЕРХОВНОГО СОВЕТА СССР от 22 декабря 1942 г. награжден медалью «ЗА ОБОРОНУ ЛЕНИНГРАДА»

От имени ПРЕЗИДИУМА ВЕРХОВНОГО СОВЕТА СССР медаль «За оборону Ленинграда» вручена «21» июня 1943 г.

№ П 13790

Попков

А. Бубнов

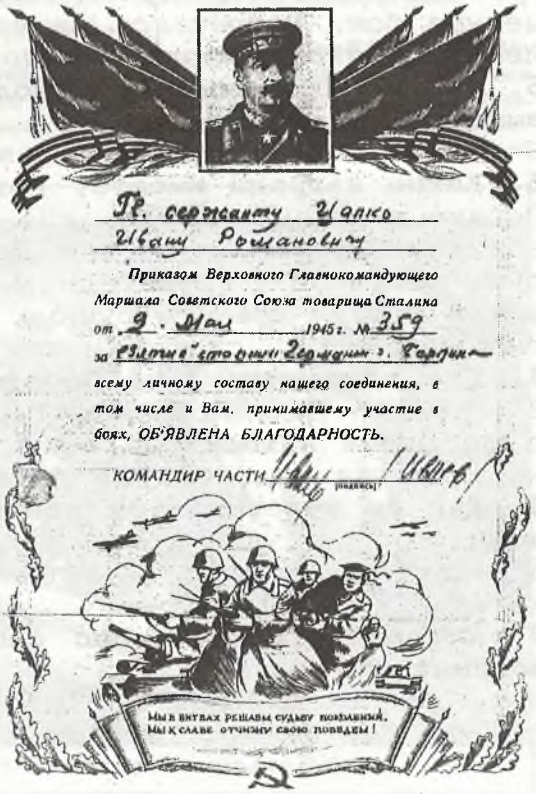

Документы

Анкета разработана архивным отделом крайисполкома, согласована с крайвоенкоматом

АНКЕТА

участника Великой Отечественной войны

Ходиков Иван Георгиевич

1. Краткие биографические сведения (дата и место рождения, состав семьи, национальность, яркие события детских лет и т.д.)

6 января 1919 года пос. Добровка Знаменского района Алтайского края. Русский. В данное время вдвоем с женой Ходиковой Натальей Николаевной.

2. Место работы или учебы к 22 июня 1941 г., где и когда встретил войну

Войну встретил на службе в армии в 122-й стрелковой дивизии штабная батарея НАД в Карелии Кандалакшском направлении, местечко Алакуртти.

3. Когда призвали на фронт, место и время службы

Призван в армию в 1940-м, в сентябре месяце. Служба проходила в 122-й стрелковой дивизии, штабная батарея НАД, помпотех командира батареи. Был направлен с Карельского фронта на Курскую дугу в 90-ю гвардейскую дивизию, служил шофером на грузовой а/машине, возил боеприпасы.

4. Участие в боевых операциях (памятные бои, оборона и штурм городов, освобождение народов Европы, встреча с земляками-алтайцами на войне и т.д.)

Находился в 90-й гвардейской дивизии 6-й гвардейской армии, это для меня памятные дни, когда шли ожесточенные бои на выступе Курской дуги. Наша 90-я гвардейская дивизия находилась по направлению автомагистрали Москва-Харьков, где были самые ожесточенные бои. Встречался на фронте с нашими земляками. Это Мамчур Иван, Клочков Николай, Головлев Михаил.

5. Какие поручения комсомольской или партийной организации Вы выполняли на войне

Я не был комсомольцем, но выполнял все приказы командиров.

6. Какие награды имеете, когда и за что получили

Первую награду - медаль «За отвагу» - получил на Курской дуге во время ожесточенных боевых действий. Когда я вез груз на передовую, самолеты-истребители мою машину подожгли, кузов загорелся, а там лежали гранаты ручные и другие боеприпасы. Я, хотя получил сильные ожоги, спас а/машину и боеприпасы.

7. Где встретили День Победы?

Я встретил День Победы в Германии, в местечке Нойштетен, где мы *в то время находились на формировании. Я должен заметить, была неожиданная радость. Не только для меня, но всего народа.*

8. Как Вы участвуете в военно-патриотической работе среди молодежи

Я нахожусь на пенсии, но продолжаю работать, веду работу разъяснительную с молодежью.

9. Сохранились ли у Вас фотографии, письма и другие документы военных лет

Нет, не сохранились. Прошло много времени.

Дата составления анкеты 17.04.88 г. Подпись участника войны.

Архивный отдел ф. р-43, оп. №1, д. 2. л. 163.

ЖЕНСКАЯ ДОЛЯ

Женская доля… Долюшка-горюшко. Сколько бед, испытаний выпало в минувшем столетии на женские судьбы. Вроде улыбнется на заре девичества счастье – озарит любовью, принесет радость материнства, вдохновение, которое приходит, когда молодая женщина создает семейный очаг. А потом… Нет-нет, ни заботы, ни хлопоты по дому и с детишками, ни работа от зари до зари не раздражают, не разочаровывают. Всё обрывала, кромсала нещадно, безжалостно война. Она врывалась огненным смерчем в каждый дом, забирала мужчин-кормильцев, сыновей-опору, дочерей-лебедушек.

В **ЗНАМЕНКЕ** что ни женская судьба наших бабушек и матерей, то тернистая дорога жизни. А у многих она была очень долгой.

Федосья Трофимовна Мостевная прожила 95 лет. Ей было шесть годиков от роду, когда в первую мировую войну, в самом ее начале, погиб на фронте отец Трофим Иванович. Оставил он в далеком селе жену Екатерину Павловну с двумя дочерьми. Ох, несладко пришлось молодой вдове. Хозяйство единоличное сама вела. Весной с малыми девчушками сеяла пшеницу, холила все лето овощи, пропалывала картошку, косила на неближних лугах сено, копнила, домой перевозила. А потом уборка хлебов, заготовка на долгую зиму картофеля, солонины. И каждодневный уход за домашней живностью.

Сызмальства Федосья Трофимовна познала все тяготы крестьянского бытия. Все умела, все могла по дому, по хозяйству. В 1927 году вышла она замуж за деревенского парня. С Петром Федотовичем выстроили хатенку. Родила Федосья Трофимовна двух сыновей и двух дочерей. В 1931 году семья Мостевных вступила в местный колхоз. За трудодни выполняла Федосья Трофимовна разную работу, а потом определили ее в доярки. Все шло своим чередом. Жили по-крестьянски расчетливо, ладно и дружно.

И опять все перечеркнула бездумно и жестоко война: уже 23 июня 1941 года призвали в ряды Красной Армии Петра Федотовича. Конечно, тяжело было женщине с четырьмя детьми управляться по дому и успевать бегать на дойку колхозных коров. Старшему сыну было 12 лет, а младшей дочурке всего-навсего десять месяцев. Буренок 15 надо было подоить вручную, а зимой в коровнике - холод. Скромно, вернее, бедно жила Федосья Трофимовна. Все лето с детьми заготавливала кизяк, дабы в лютую сибирскую стужу хоть чуть-чуть натопить в избе... Об угле и не знали, с дровами тоже были проблемы. Бурьян, солома да кизяк выручали деревенских жителей. Хлеба, пожалуй, за всю войну ни разу не поели досыта. Что с колосков намолотишь, а все колхозное зерно шло на фронт. Картошка, солонина, молоко от кормилицы-коровы - этим довольствовалась большая семья.

Как заглянуть в женскую душу, как передать все тревожные ожидания тех далеких военных годин, коли в село чуть ли не каждый день приходили похоронки, когда каждая солдатская жена верила и надеялась, что черная весть минует ее судьбу. И словно оборвалось все внутри, когда, потупив глаза, подходил почтальон к дому Мостевных в том суровом 43-м. Почернела от слез по убиенному на поле брани мужу Федосья Трофимовна, плакали рядом дети. Но ради них, ребятишек, надо было спешить на работу, вечным врачевателем - трудом глушить боль от нестерпимого горя. Спустя пять лет, когда мирная жизнь наладилась, когда старшему Андрею уже шел 19-й год, вновь судьба немилосердно обошлась с солдатской вдовой. Утонул старший сын, и опять рана на материнском сердце...

Бегут годы, оставляя позади и горе, и радости Прекрасно работала Федосья Трофимовна в колхозе. По окончании войны наградили ее медалью «За доблестный труд в Великой Отечественной войне 1941-1945 гг.». В мирное время были и другие награды: медаль «За освоение целинных и залежных земель», юбилейные к годовщинам Победы, диплом «Лучшей свинарке района». Забрала война у этой трудолюбивой женщины мужа, несчастный случай - сына. Свое счастье в жизни находили дети. И прибавлялась семья Федосьи Трофимовны внуками, правнуками.

КОГДА весной 41-го призвали на службу в Красную Армию Ивана Дмитриевича Волкова, его жена, Ульяна Трофимовна, не думала-не гадала, что видит мужа в последний раз. 11 сентября 1941 года одной из первых в деревне она получила похоронку. С четырьмя ребятишками встретила военное лихолетье. Лишь к вечеру удавалось увидеть и приголубить детей. Весь день проходил на работе в колхозе, а затем МТС. В числе передовиков колхозного производства ее наградили медалью за трудовую доблесть в годы войны. Не было покоя бабушке Ульяне и на пенсии. Нянчила она внуков, а их у нее девять, приглядывала за правнуками, которых ни много ни мало, а 16, радовалась рождению праправнучки. Ульяна Трофимовна Волкова – была одна из старожилов Знаменки, её земной путь длился 96 лет.

ВОЙНА отняла мужа и у Марии Яковлевны Селиван, оставив без отца пятерых детей. Какими словами определить жизнь этой женщины? Ударным трудом она вместе с сотнями сельчанок крепила мощь нашего тыла. Все для фронта, все для победы - это значит работа от восхода до заката, это значит зерно, мясо, масло, молоко - для Красной Армии. Для семьи лишь то, что давала милая коровка, домашние курочки да собранные на полях колоски. Жизнь Марии Яковлевны - это бесконечный женский подвиг, материнский героизм, верность памяти павшего на фронте мужа, длившаяся до последнего дня из отведенных ей Богом 85 лет..

...В СУДЬБАХ этих трех знаменских женщин очень много общего. Их не обошли стороной все мыслимые и немыслимые беды и трудности. Их не обделила судьба любовью и счастьем. Они были похожи друг на друга цельностью характера, твердостью духа, в них было так много женской верности, материнской самоотверженности и той доброты, которая бывает у любимых бабушек.

Вера КОНДРАШОВА,
председатель Знаменского совета ветеранов войны и труда.

Архивный отдел Администрации г. Славгорода Ф.Р. - 17, оп. 1к, д. 61, л. 256.

Хлебный обоз. Все для фронта, все для Победы.

МЫ ЖИЛИ ПО-СОСЕДСТВУ

В Славгород наша семья приехала в самом начале 30-х годов, поселились на улице Розы Люксембург, а спустя год-полтора появились у нас новые соседи. Так уж суждено было случиться, что невзгоды преследовали нас с детства. Сплошная насильственная коллективизация заставила отца уехать из села. Однако и в Славгороде он пробыл недолго. В 1934 г. его арестовали и осудили на 10 лет. В начале войны забрали в трудармию мать и старшего брата. В доме мы остались втроем с сестрой и братом. Мне было в ту пору 13 лет, сестра на два года старше, брат на пару лет младше меня.

Мир держится на добрых людях. Эту истину нам подтвердили тяжкие военные годы. Эта истина для меня, для нашей семьи имела конкретное имя, олицетворялась вполне реальными людьми. Это семья Климовских, наших замечательных соседей. Глава семейства Филипп Емельянович и его жена Ольга Егоровна были умудренными жизнью людьми.

Всю войну они опекали нас, оберегали от зла и напасти. Летним утром баба Оля обязательно постучит в окошко, нас разбудит: сестре на завод надо не опоздать, мне корову подоить и в стадо выгнать.

Как дорога была краюшка хлеба или кусочек сахара, который подарит баба Оля. Сами-то Климовские жили бедно и тяжким трудом зарабатывали на пропитание семьи.

Дед Филипп работал кочегаром на главпочтамте. Мы чувствовали себя под его защитой. Он умел постоять за своих юных соседей, не боялся кое-кого пристыдить, а порой и отругать за бездушие.

Дом Климовских был полон детей. Четверо внуков от сына Алексея, две внучки от дочери Варвары. Наш младший брат Ваня постоянно играл с соседскими ребятишками.

Удивительной женщиной была Варвара Филипповна, дочь наших соседей. Статная, красивая, всегда аккуратно одетая, она пользовалась всеобщей любовью детей. Работала Варвара Филипповна в школе № 107 (многие старожилы учились в этом учебном заведении, а нынче здесь, в уже перестроенном здании, находится центр занятости населения). Преподавала русский язык и литературу, а также другие предметы. У нее было доброе сердце, она умела сострадать, умела утешить ребенка. Школьники к ней льнули, бегали за советами, искали помощи. Не забуду еще довоенный праздник железнодорожников, вместе со своими дочерьми и племянниками Варвара Филипповна привела и нас в столовую, усадила за стол, и мы лакомились сладостями. Разве такое забывается?

Нелегкая доля выпала Варваре Филипповне. В 1937 г. арестовали ее мужа Масальского. Ей, чтобы остаться педагогом, надо было развестись с получившим тюремный срок супругом. Видимо, любовь Варвары Филипповны к мужу была настолько глубокой, что она не пошла на этот шаг. Приехали старики Масальские и уговорили ее написать заявление на развод.

- Тебе, наша милая и несравненная Варюшка, поднимать дочерей, - аргументировали они. - Наш сын поймет тебя и мы перед тобой, сыном и Богом свидетели твоей душевной чистоты.

Конечно, трудно судить, какая тяжелая драма разыгралась в судьбе этой прекрасной женщины. Она не дождалась мужа, ибо он погиб в застенках, но на всю жизнь сохранила верность любимому и никогда больше не вышла замуж.

В начале 50-х годов старики Климовские уехали к сыну в Купино, а Варвара Филипповна переехала в Новосибирск. В конце 50-х я находилась в командировке в Купино, навестила деда Филиппа и бабу Олю. Филипп Емельянович, а ему уже перевалило за 80 лет, ослеп, но по голосу узнал меня, прослезился, обрадовался. Ольга Егоровна пережила мужа на десять лет, несколько раз приезжала к нам в гости. Однажды в один из приездов мы ее увидели издалека, побежали с сестрой навстречу, обняли, расцеловали, а она, утирая слезы, спросила:

- Девочки, неужели вы меня так любите?

- Баба Оля, дорогая, - и мы не смогли сдержать слез.

Неоднократно виделись мы с Варварой Филипповной. Как-то раз, сразу после VI Всемирного фестиваля молодежи и студентов, который проходил летом в 1957 года в Москве, она гостила у нас с дочерью Галиной, которая участвовала во всемирном молодежном форуме и рассказала много интересного. И мы все вместе пели гимн фестиваля: «Дети разных народов, мы мечтою о мире живем».

Оглядываясь на прожитые годы, наблюдая сегодняшнюю явь, еще более ценю, проникаюсь большей любовью и уважением к нашим соседям Климовским. Они были русскими, мы - немцами, они православными, мы - католиками. Это вовсе не разъединяло нас, мы были простыми бедными людьми и молились одному Богу. Нам нечего было делить, а доброта помогала выжить.

И сегодня на усадьбе, где когда-то жили Климовские, а затем моя сестра, растут акации, которые посадил Филипп Емельянович. Деревья цветут весной, дают укромную тень в летнюю жару, напоминают нам о богатстве человеческой души. о наших незабвенных соседях.

Берта ГЕНДРИХСОН.

Архивный отдел Администрации г. Славгорода Ф.Р. - 17, оп. 1к, д. 60, л. 208.

Летопись газетной строкой

Подвиг машиниста

Когда машинист депо Славгород тов. Злобин на своем паровозе № 171 проезжал станцию Кулунда, из топки паровоза выпал колосник. В таких случаях, чтобы поставить колосник на место, принято паровоз тушить. Однако тов. Злобин не захотел задерживать пассажирский поезд №75. Рискуя жизнью, он смело полез в горячую точку и поставил колосник на место.

Начальник дороги тов. Андреев в специальном приказе отметил самоотверженный поступок машиниста, объявил ему благодарность и выдал денежную премию.

«Гудок», 20 апреля 1937 г.

* * *

Итоги учебного года

Учебный год окончен 20 июня. Сейчас учащиеся находятся на отдыхе, некоторые поехали отдыхать в экскурсию по нашей необъятной родине: по Алтаю, Волге и берегу Черного моря.

Цифры первой четверти показывают, что из числа учащихся города 3192 не успевало 1088, то в конце года не успевало 317.

В этом учебном году средняя школа им.Ленина подготовила кадров для высших учебных заведений. Средняя школа выпустила из 10 классов 34 учащихся, из них 10 отличников.

Такие отличники как Трофимова, Саханева, Кривец, Зайцева уже выбрали для себя учебное заведение.

«Стахановец», 4 июля 1939 г.

* * *

В фонд обороны

Коллектив промартели «Красный швейник» решил отдать в фонд обороны страны всю прибыль за первое полугодие 1941 г., подлежащую распределению между членами промартели и, до полного уничтожения фашизма, ежемесячно отчислять однодневный заработок.

Для бойцов действующей армии коллектив артели приготовил в подарок 100 пар носков, 200 носовых платков и другие вещи.

«Стахановец», 6 августа 1941 г.

* * *

За два часа.

Коллектив депо Славгород, заслушав правительственное сообщение о выпуске государственного военного займа 1942 года, с большим энтузиазмом откликнулся на это важнейшее мероприятие. 13 апреля за два часа 73 человека подписались на 37510 рублей. Товарищ М. Куманов при зарплате в 430 рублей подписался на 550 рублей, Буримова при зарплате 400 руб. подписалась на 700 руб., домохозяйки Кабанова, Орлова, Головня подписались на 100 рублей каждая.

«Стахановец», 15 апреля 1942 г.

Морозным январским утром 1942 года родные провожали в трудармию Карла Гутяра, Евгения Гесселя и Федора Келлера. В Новеньком они были первыми мужчинами, мобилизованными в пресловутые рабочие колонны. Не знали колхозники, что ждет их впереди, зато слезы жен и детей ясно говорили, что трудные времена грядут для их семей.

Сыновний подвиг

ОТЦОВСКОЕ ПИСЬМО

Изредка доходили в военные годы вести от Карла Яковлевича Гутяра. «Слава Богу, жив», - со слезами на глазах радовалась его жена. В 1947 году пришли тревожные письма. В одном из них, обращаясь к сыну, отец откровенно писал: хочешь меня еще раз увидеть в живых приезжай на шахту, Володя. Слаб стал, болезни преследуют, силы жить уже иссякают...

Несколько раз Владимир перечитывал отцовскую весточку. Зрело сразу возникшее решение ехать в Подмосковье, на шахту. Поделился своей идеей с матерью. У Берты Августовны появились слезы: забрали мужа, а теперь сын добровольно поедет на эти ужасные шахты. Не один вечер шел разговор о поездке у матери с сыном.

«Что ж, дорогой, езжай», - с двойственным чувством промолвила Берта Августовна.

МИР НЕ БЕЗ ДОБРЫХ ЛЮДЕЙ

«Бедному собраться - только подпоясаться», - гласит народная мудрость. Продав за несколько дней накопленное сливочное масло и собрав необходимую сумму денег на железнодорожный билет, Владимир был готов податься в дальний путь. Напекла мать из перемолотой дома пшеницы лепешек на дорогу. Надел сын единственную теплую вещь фуфайку, накинул сверху купленный при случае на славгородском базаре зеленый военный плащ, попрощался с матерью и сестрами и покинул родной дом.

Владимир Гутяр слыл хлопцем бойким. В Славгороде бывал много раз, когда на быках или лошадях возил зерно на хлебоприемный пункт. Вот и 12 января 1948 года ровно через шесть лет после того студеного зимнего дня, когда ушел в трудармию отец, на попутной подводе подался в путьдорогу сын...

...До Москвы ехал больше недели. Как ни экономил парень испеченные матерью лепешки, а они таяли на глазах. Соседи по купе видели, как юноша ограничивал себя кусочком хлеба, запивая кипятком. Приглашали пообедать вместе. Сердобольно относилась к нему пожилая супружеская пара. Расспрашивали. Немало были удивлены, что он немец. Откуда в России такие? Пленные, что ли? Как мог, рассказывал Владимир историю советских немцев. Ведь его дед с отцом переселились с Украины в Сибирь еще в пору столыпинской реформы. Никак не могли поверить в это попутчики. «Надо же, немцы живут в России уже 200 лет?» - все удивлялись они.

Карл Яковлевич в довоенные годы учительствовал, и в своем письме к сыну очень подробно сообщил, как добраться до станции, где он работал. С Казанского по знаменитому московскому метро доехал Владимир до Павелецкого вокзала. Здесь получилась накладка. «Нет билетов на поезд», - упорно твердила кассир. Что делать? Во рту уже сутки не было ни крошки, денег - только на билет. Подошел парень к милиционеру. Так, мол, и так, все объяснил «Не волнуйся, хлопец, - успокоил страж порядка. - Все сейчас устроим». И лично посадил Владимира на поезд, наказав проводнику: «Разбуди и высади парня на станции Узловая, к отцу едет».

ВСТРЕЧИ НА ШАХТЕ

...Переночевав на вокзале, ранним утром Владимир подался на шахту. Семь километров быстро оказались позади. Нашел отца, обнялись. Когда улеглось на сердцах волнение и высохли слезы, долго говорили... Карл Яковлевич в свои 47 лет выглядел стариком. Сильно ослаб. В чем душа держалась - неизвестно. Спускаться в разрез он давно не мог и трудился наверху мотористом.

На третий день Владимир пошел на прием к начальнику шахты. Жаринов, так была его фамилия, был пожилым человеком, из горняков. Он отлично понимал ситуацию и просто, порабочему, объяснял парню, что все здесь подневольные. Отпустить без оснований на это кого-либо нельзя. «Прости, сынок, уволить твоего отца не имею права, - сочувственно сказал начальник шахты. - У нас ведь уважительная причина для этого может быть только смерть»

- Уж лучше расскажи, как вы там, в Сибири, живете, как там погода, волки, наверное, лютуют. Никогда не знал, что в Союзе есть коренные, советские немцы», - перевел разговор на другую тему Жаринов.

...Не спеша рассказывал молодой Гутяр о колхозной жизни. Посевной и уборочной. Обо всем, что пришлось перенести, испытать в военные годы. Колхоз тащили на себе женщины и подростки. Свежи были в памяти холодные зимние дни, когда каждое утро собирались в коны молотить зерно. Хлеб-то не успевали весь собрать за короткую страдную осеннюю пору. Необмолоченные снопы складывали в копны. Что успевали - перевозили на стационар, там скирды обрабатывали. Всю же зиму от одного стога с необмолоченным зерном до другого таскали комбайн. Механизатора пораньше отвезут на санях в поле, он заведет мотор, а к тому времени женщины с ребятишками пешком подходили. В стужу целый день находились в поле одни. Охапками подбрасывали пшеничные снопы в комбайны. Другие наполняли и грузили мешки с зерном.

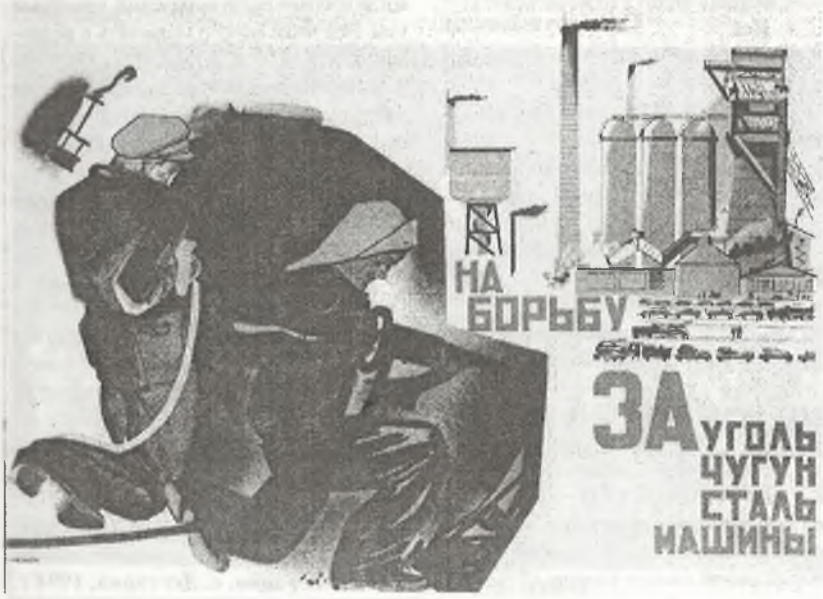

Чтобы хоть как-то согреться, разводили костер. На обед поджаривали в ведре пшеничные зерна. Тем и были сыты…

Полтора часа длилась беседа молодого колхозника с начальником шахты.

- Тебя бы я принял к себе, - заключил Жаринов. - Парень ты крепкий, сильный. Нужны такие люди нам. Надо в спецкомендатуру сходить, разрешение спросить. Договоримся, чтобы отца отпустили, а ты вместо него остался.

Как уж там начальник шахты со спецкомендантом разговаривали - неизвестно, но последний был краток: или становишься на спецучет, или чтобы через 24 часа твоей ноги здесь не было. Останешься на шахте - отца уволим по болезни.

Уже на другой день Карл Яковлевич получил на руки «обходняк» и, собрав все подписи, попрощавшись с сыном, отбыл домой.

В ЗАБОЕ И В БАРАКЕ

19-летний Владимир Гутяр физически был силен, выносливый. Колхозная закалка. Ведь как только забрали отца в трудармию, ему пришлось работать. Раньше-то все делали руками, таскали на собственном горбу.

Первый спуск в забой, первая смена дались нелегко. После взрывных работ под землю уходили валоотбойщики, и целый день грузили на рештаки уголь. Как говорится, бери больше, кидай дальше. Лопата, лом - вот все орудия труда. Угольная пыль, сквозняки. Люди потные. Постоянные простуды. Работали в забое круглосуточно, в три смены.

К тяжелому труду шахтеры привыкли, труднее было смириться с частыми авариями, человеческими жертвами. Они случались, чуть ли не каждые сутки.

В 1948 году трудармейцы, спецпереселенцы и иные подневольные уже не находились в зоне за колючей проволокой. Ее сняли, остались столбы. В бараках стало сносней. Убрали нары. Вместо них поставили койки с матрасами, одеялами, подушками. Вволю кормили хлебом. Истощившиеся люди стали поправляться. В шахтах, в основном, работали немцы-трудармейцы и бывшие наши военнопленные, которые сменили гитлеровские концлагеря на срок в зоне. В конце сороковых годов на различные работы сюда прибыли русские девушки из окрестных сел, завербованные на возрождение разрушенного войной народного хозяйства. От жизни и любви никуда не деться. Весело стало в местном клубе. Танцы, вечера отдыха в конце концов приводили к свадьбам. Кто женился - уходил из барака, многие строились...

... Тот день был обычным. Вместе с напарником Владимир бросал уголь, внимательно прислушиваясь к потрескиванию пластов. Надо иметь молниеносную реакцию, чтобы при обвале успеть отскочить в безопасное место.

- Берегись, - успел услышать Гутяр крик товарища.

Камень попал по голове, другой глыбой придавило ногу. Но напарник, человек бывалый, успел все-таки оттащить Владимира в сторону.

В итоге - больничная койка. Травма оказалась серьезной, но молодость брала свое, дело шло на поправку. Врачи же дали заключение, что под землю больше спускаться нельзя.

Об увольнении с шахты начальство и слышать не хотело, уехать без разрешения спецкоменданта было невозможно. Кто-то посоветовал написать прошение на имя Председателя Президиума Верховного Совета СССР Н.М. Шверника. Не долго думая, Владимир отправил письмо в Москву. Ответ не заставил себя ждать и был короток: в течение суток Гутяра В. К. рассчитать, спецкомендатуре дать разрешение на отъезд.

- Обвел вокруг пальца юнец, - только и сказал комендант.

СНОВА ДОМОЙ

Вот уже скрылись за горизонтом тульские шахты. Вскоре взору предстали равнинные степи родного Алтая. Через два года и три месяца вернулся Владимир в Новенькое, в колхоз «Большевик». Радостно встретили его родители, сестры.

Как положено, сразу встал молодой человек на спецучет. Однако затем, из-за принципа, отмечаться у милиционера перестал. Спецкомендант Спирин пожаловался начальнику райотдела внутренних дел. Тот, не долго думая, после отказа Владимира приходить в спецкомендатуру, бросил его в карцер.

На следующий день привели Гутяра в кабинет начальника милиции.

- Будешь ходить отмечаться?

- Нет.

В ответ Владимир получил два удара бичом.

- Учти, на 25 лет посажу тебя, - пригрозил начальник.

- Есть такое право - отправляй в тюрьму, - дерзко ответил Гутяр.

Походил по кабинету шеф районной милиции, посмотрел на Владимира, а потом бросил беззлобно:

- Убирайся к чертовой матери.

Так и отстали «компетентные органы» от молодого колхозника.

ИХ НРАВСТВЕННЫЕ УСТОИ

...Что подвигло 19-летнего Владимира в далеком теперь 1948 году поехать под Тулу, чтобы заменить отца в его подневольном труде, спасти от неминуемой смерти ценой своего здоровья? Не мог получить от него прямого ответа. Почему? Если я считаю поступок Владимира Карловича сыновьим подвигом, то для него это было велением сердца. Иначе он не мог, так был воспитан, такое мировоззрение у старшего поколения. Это их нравственные устои. «Чти отца своего», - сказано в Библии. Но не только вековая христианская мораль толкала людей на спасение и помощь ближних, рискуя своей головой. Таков был уклад жизни народа в то тяжелое время.

Владимир Карлович рассказывал, в каких условиях жили немецкие семьи в довоенные-послевоенные годы. В огромной землянке, в одной комнатушке мирно и дружно уживались три поколения. Авторитет отцов и матерей был громаден, непререкаем. Они своей чистой душой, праведными помыслами давали наглядный пример, как работать, как относиться друг к другу.

В тесноте комнаты витал дух любви и уважения. Не было здесь места ненависти и злу. В небольшом домике молодые счастливо проводили свой медовый месяц, а родители радовались влюбленности своих детей. Здесь рождались внуки, и заботы по их уходу делили все меж собой. Сколько искренности, сколько солнечного света, человеческого добра приносила большая любовь супругов друг к другу, к детям и внукам, а младшего поколения - к родителям.

Атмосфера дружелюбия царила и в деревнях. Соседи помогали в трудную минуту. Родственники, знакомые, друзья приходили, когда кто-то строился. Беднее жили, но больше видели вокруг радостного, доброго. Праздники превращались в настоящее веселье с песнями, плясками и все это без всякой там водки и вина, пьянки.

Что случилось с нами сегодня? Отчуждение. Каждый сам по себе. О родителях редко вспоминаем. Забываем написать письмо, поздравить с днем рождения…

Мысли все больше о себе, о том, как выжить, заработать деньги. Рушатся некогда крепкие связи поколений, семейные узы. Все чаще можно услышать о разводах, домашних ссорах, скандалах. Сосед не знает имени соседа. В гости так просто не зайдешь. Одному нет дела до другого. О пустяке попросишь - в ответ: ставь бутылку. Вражда змеится между народами, государствами, бывшими некогда единым целым. Что случилось с людскими сердцами?

Владимир Карлович, собравшись в 1948 году в Тулу на шахту, слушал голос своей совести, поступал согласно велению души и тех нравственных устоев, которыми жила семья, которые перешли к нему от родителей, предков. Иначе поступить он не мог, не мыслил. Для нас сегодня его поступок это сыновний подвиг; для него - просто случай из жизни.

Э. МАНУИЛЬСКИЙ.

Немецкий национальный район, с. Дегтярка, 1994 г.

«ХОРОША У ВАС ПШЕНИЦА»

Такую оценку зерновому полю колхоза имени Ленина дал Н. С. Хрущев. «Черт знает, из чего стены и Бог знает, из чего кровля», - это слова Первого секретаря ЦК КПСС об избах в Павловке.

- Целинные годы - они ведь особенные, незабываемые, - вспоминал в свое время бывший председатель колхоза имени Ленина Иван Максимович Маслак - В нашем хозяйстве было три села - Павловка, Лозовая и Крыжановка. Из РК партии сообщили, что район посетит Хрущев. Маршрут был известен, все предупреждены.

Во время беседы со старшим научным сотрудником селекционной опытной станции М. И. Калугиным Никита Сергеевич поинтересовался, где поблизости есть участок, на котором обработка почвы велась по методу Мальцева.

У нас еще до посевной существовала договоренность с Калугиным, что 100 га зерновых мы засеем после безотвальной вспашки поля.

По велению Хрущева скорректировали маршрут, и он приехал в Павловку. Не ожидал я приезда высокого начальства и как раз обедал. Увидел три ЗИМа у конторы и сразу направился в правление колхоза. Разглядел Хрущева, первого секретаря крайкома КПСС Н. Беляева и председателя крайисполкома К. Пысина, однако кортеж не дождался меня. В одну из машин посадили бригадира Крыжановского отделения Алексея Помазного, и автомобили на приличной скорости рванули в поле.

На опытном зерновом участке Хрущев похвалил: «Хороша у вас пшеница, сильный колос, но больно уж сорняка много». Обстоятельно распросил Помазного, свои предложения внес.

Плакат 1960 г.

- Ну что, бригадир, домой сам дойдешь, - предложил председатель крайисполкома.

- Нет, нет. Где взяли, туда и отвезем, - скомандовал Хрущев.

... Потом мне удалось познакомиться с выступлением Первого секретаря ЦК КПСС на совещании в Новосибирске, где он прошелся по нашему селу. Саманные хатенки с мазанной глиной кровлей были у крестьян. Всего три дома в Павловке имели крыши: клуб, магазин и колхозная контора. Такой встретила деревня Хрущева в первый целинный год.

«Аргумент» Никиты Сергеевича.

Летопись газетной строкой

На заботу партии и правительства

1-го марта в промартели «Красный швейник» состоялся митинг, посвященный Постановлению Совмина СССР и ЦК ВКП (б) о новом снижении государственных розничных цен на товары народного потребления. Секретарь парторганизации Шумейко сказала, что Советское правительство проводит четвертое по счету после окончания Великой Отечественной войны снижение цен.

Выступившие мастер белошвейной мастерской комсомола Зазцуля и стахановец портновско-мужской мастерской Щукин призвали членов артели к самоотверженному труду.

«Стахановец», 2 марта 1951 г.

* * *

На кубок газеты

12 октября на стадионе «Спартак» состоялся розыгрыш кубка газеты «Стахановец». В состязаниях участвовало пять футбольных команд.

Игра проходила по олимпийской системе. В итоге состязаний первое место заняли футболисты ДСО «Урожай» (механический завод), которому и был вручен кубок газеты «Стахановец» и диплом городского комитета физкультуры и спорта.

«Стахановец», 15 октября 1952 г.

* * *

Юбилей педучилища

29 ноября в 7 часов вечера состоялось торжественное собрание преподавателей и учащихся Славгородского педагогического училища, посвященное 25-летию училища.

Доклад на тему 25 лет Славгородскому педучилищу сделал директор Н.К. Прозоров.

С приветственной речью от горкома КПСС и горисполкома на собрании выступил председатель горисполкома Н.М. Орешин.

Учащиеся педучилища выразили благодарность преподавателям и особенно П.И. Третьякову, А.А. Горяиновой, Г.П. Постышевой, Н.С. Роговой, А.В. Абрамову, Н.Г. Гладько и др.

«Стахановец», 3 декабря 1952 г.

* * *

Окраина преображается

Растет и благоустраивается Славгород, застраиваются окраины. Особенно это заметно в восточной части города. Здесь в районе мясокомбината появились новые улицы Целинная и Кирпичная. Полностью застроены ранее пустовавшие участки улиц Бакунина и Восточной. Между окраиной и центром налажено регулярное автобусное сообщение. В этом микрорайоне работают продовольственный и книжный магазины, аптечный киоск.

Здешним жителям стало необязательно ездить в центр, чтобы посмотреть кино. К их услугам новый клуб мясокомбината. В нем шесть раз в неделю демонстрируются фильмы. Есть в микрорайоне сберкасса, баня, парикмахерская, буфет, недавно открылось новое отделение связи. Очень удобно для населения.

«Новости целины», 16 января 1963 г.

Крестьян никогда не баловали рублем

В 90-е годы натуроплата прочно вошла в жизнь сельчан. «Живых» денег они месяцами, а то и годами не видели, а кое-где и сегодня на руки не получают. Повторение пройденного? Триумфальное шествие трудодня?

Оплата за тяжелейший крестьянский труд была низкой. Да и когда в тысячелетней истории России крестьян баловали рублем? Трудодень появился в жизни селян в 30-е годы. За работу, согласно существовавшим расценкам, и начислялись трудодни , по которым оплату производили лишь в начале следующего года. Обычно авансом людям выдавали немного зерна, другой сельхозпродукции. Деньги, по причине отсутствия доходов, колхозники практически не видели. При невыполнении хозяйством плана сдачи государству зерна на внутрихозяйственные цели разрешалось использовать не свыше 15 % от собранного урожая.

Например, в среднем в 1945-1953 гг. за один трудодень получали деньгами по 90 коп (по курсу 1947 г), зерна - 1 кг 280 г, сена вместе с соломой - 2 кг. В 1945-1949 гг. среднегодовой заработок колхозника в переводе на деньги равнялся 300 руб. 24 коп. Зерна за год получали 285 кг, сена или кормовой соломы - 6 центнеров.

Главным источником выживания колхозника являлось его личное подворье.

Кстати, в прессе появился любопытный документ. Начальник Центрального статистического управления СССР В. Старовский на основании бюджетных обследований семей колхозников докладывал в 1951 году Сталину, что от сельхозпредприятий их работники получают денежных доходов лишь 19%, а от продажи продукции личного подсобного хозяйства - около 50 %.

Колхозники в обязательном порядке привлекались к поставкам государству сельхозпродукции и облагались денежным налогом. В течение года необходимо было сдать 42 кг мяса, 300 литров молока, 100 штук яиц, 1-2 шкуры скота. Жилось сельскому населению очень трудно, бедно. Цены в магазинах и на рынках были высокими. Например, в 1947 году на городском базаре один килограмм муки или крупы стоил 30 рублей, картофеля - 5 руб., квашеной капусты - 10, лука – 15, мяса – 50, сливочного масла - 160, литр молока -10 рублей. Цены даются по курсу рубля 1947 г.

До 1964 года колхозникам не начислялись пенсии. И только с 1964 года ввели для этой категории населения страны государственное пенсионное обеспечение. Исходя из того, что в первые годы существования колхозов заработок их членов определялся по полученным хозяйством доходам, выходила мизерная сумма. Пенсии колхозников колебались от 12 до 28 рублей (по курсу 1961 г).

С ноября 1985 г. минимальный размер пенсий был определен в 40 руб. В октябре 1989 г. минимальные пенсии увеличили до 70 руб. в месяц.

В 1962 г. колхозников перевели на денежную оплату труда, среднемесячный заработок селянина в 1965 г. составил 72 рубля.

Вот и получается, что всегда у крестьян была нелегкая доля, трудно давался хлеб насущный, а по достоинству землепашца или животновода редко когда ценили.

Александр ВЛАДИМИРОВ,
отличник социалистического учета ЦСУ СССР,
ветеран войны и труда.

Арбузные деньги

Хорошо знает историю наших сельхозпредприятий Н. М. Сафонов, трудовая деятельность которого с конца 40-х годов была связана со Славгородом, Славгородским и Знаменским районами. Предлагаем читателям лишь одну небольшую страничку прошлого, рассказанную Николаем Михайловичем.

Пожалуй, первым хозяйством-миллионером нашего района в начале 50-х годов был колхоз имени Сталина. Он образовался в процессе укрупнения в 1951 году. Тогда объединились несколько мелких колхозов - «Червонная долина» (с. Максимовка), «Утро Мая» (с. Бубны), «Червонный борец» (с. Андреевка), «Передовик» (с. Веселое). Вскоре председателем правления избрали Игната Афанасьевича Бондаря. Участник Великой Отечественной, в годы войны командир артиллерийского орудия, в мирное время он стал крепким хозяйственником.

Разумеется, главной статьей прибыли колхоза являлись поступления средств от продажи государству зерна, а также продукции животноводства. Они приносили солидные доходы, сделали предприятие миллионером. Однако не только прекрасной пшеницей славился колхоз имени Сталина. На целинных и залежных землях выращивали крестьяне добрый урожай арбузов. Они обладали великолепными вкусовыми качествами. Бахча в хозяйстве занимала 40-50 гектаров.

Всегда славились бахчевыми культурами Андреевка и Максимовка. Арбузы, дыни, тыкву выращивали многие годы, в том числе и в войну. Бахча располагалась на косогоре, а в долу, где был долгое время водоем, сажали морковь, капусту, свеклу, коноплю (из нее делали веревки). Овощи и бахчевые выдавали колхозникам на трудодни. В военное лихолетье общественные огороды и бахча помогали людям выжить. В конце 40-х - начале 50-х, когда зерно практически все шло в закрома Родины, бахчевые культуры и, в первую очередь, арбузы были одним из источников поступления «живых» денег в казну хозяйства.

Колхозники в сезон уборки арбузов открывали в Славгороде до 12 торговых точек. Кроме того, вагонами отправляли бахчевые в Омск, где тогда располагалось региональное управление железной дороги МПС. Взамен железнодорожники поставляли лес, другой строительный материал. Вот такой взаимовыгодный бартер существовал и в те времена. Сладкий красный арбуз приносил в колхозную казну весомые рубли, столь необходимые для наращивания сельскохозяйственного производства, улучшения жизни крестьян.

В истории Алтайского края есть большие и малые события. Среди наиболее значимых – целинная эпопея, начало которой было положено ранней весной 1954 года. Немаловажное значение для экономики аграрного края имела организация на целинных и залежных землях новых совхозов.

В ГОДЫ ЦЕЛИНЫ

В марте-апреле 1957 года на Алтае был создан целый ряд совхозов. Они появились на пустовавших извечно землях, в хозяйственный оборот по стране было введено около 42 млн га, в т. ч. по Алтайскому краю 2,4 млн га. Это позволило не только создать новую крупную зерновую базу на востоке страны, но и коренным образом изменить экономику, культуру, весь облик сел края.

Новые совхозы образовывались в основном на базе экономически слабых колхозов и МТС. Одним из таких был образованный приказом Министерства совхозов от 14 марта 1957 года Славгородский зерносовхоз. Его создали на базе Славгородской машино-тракторной станции и девяти близлежащих колхозов.

В совхоз «Славгородский» в 1957 году вошли 14 поселков, 741 двор, 1350 человек трудоспособного населения. Общая земельная площадь составила 65589 га, в том числе пашни 54815 гектаров, лугов – 1433, пастбищ – 6032, целины и залежей – 756 га, ягодников и садов – 30 гектаров.

Животноводство включало 5400 голов крупного рогатого скота, из них 1750 коров, 2640 свиней, 9800 овец, 628 лошадей, 2900 кур.

Первым директором Славгородского зерносовхоза был назначен А.М. Сукач, главным бухгалтером – Н.П. Перебейнос, главным инженером – А.А. Пушкарев, главным агрономом Д.Л. Решетняк, главным ветврачом М.В. Красков.

В составе совхоза выделилось девять отделений: Славгородское, Куатовское, Михайловское, Павловское, Покровское, Батаевское, Беккердиновское, Архангельское и Романовское.

С годами крепла экономика хозяйства. Наиболее успешно работало животноводство. Из мелких разрозненных ферм уже к началу 70-х годов было сформировано общественное стадо крупного рогатого скота в количестве 4678 голов, в т. ч. коров красной степной породы – 1600. Кроме того, успешно занимались свиноводством, поголовье которого по годам (1971-1985 гг.) составляло от 2500 голов до 3000.

Особенно высоких показателей совхоз добивался по производству молока. По надоям молока на корову хозяйство стало передовым не только в районе, но и в крае. Доярки добивались продуктивности более 4000 кг на корову. Соответственно валовое среднегодовое производство молока в районе было самым высоким. Так, среднегодовое производство молока в 1976-1980 гг. составляло 4143 тонны, а в 1981-1985 гг. – 4451 тонну.

За высокими показателями в животноводстве крылась большая организаторская и технологическая работа коллектива животноводов – доярок, скотников, специалистов. Особая роль здесь принадлежала главному зоотехнику Михаилу Ивановичу Илюхину. Много внимания он уделял племенному делу, постоянно заботился о чистоте красной степной породы. Отобрав лучших животных, М. И. Илюхин организовал на первом отделении племенную ферму, которая через пять лет стала известной в крае. Совхоз даже станет продавать красно-степную породу хозяйствам многих районов, которая окажется незаменимой в условиях Кулундинской степи. Совхозу «Славгородский» будет присвоен статус государственного племенного завода, Михаил Иванович станет лауреатом премии имени Героя Социалистического Труда Ф. Я. Вовченко. А в марте 1977 года Президиум Верховного Совета РСФСР присвоил ему звание заслуженного зоотехника Российской Федерации.

Высокоэффективное животноводство требовало прочную кормовую базу, что в условиях засушливой Кулундинской степи решить было сложно. Но проблему успешно решили во многом благодаря усилиям А. А. Финка. Директором совхоза А. А. Финк стал 20 октября 1960 года и проработал в этой должности 30 лет до ухода в 1990 году на заслуженный отдых. Александр Андреевич был инициатором организации орошаемого земледелия, выращивания на орошении прежде всего кормовых культур – многолетних и однолетних трав, кукурузы на силос, кормовой свеклы. Эффективность орошаемого гектара в хозяйстве была наиболее высокой – до 27 ц кормовых единиц с гектара. С организацией орошения, строительством водоемов совхоз получил возможность заниматься рыбоводством, выращиванием овощей на поливе, консервированием плодов и овощей.

В решение вопросов кормовой базы и производства растениеводческой продукции вносили свой вклад главные агрономы Д.Л. Решетняк, В.А. Попов, С.М. Извозчиков, В.И. Ковалев, А.И. Дехандт.

В разное время в совхозе трудилось немало способных, трудолюбивых специалистов и руководителей. Всех здесь назвать невозможно, лучшие из них награждены правительственными наградами: орденом Ленина директор Александр Андреевич Финк, механизатор Николай Иванович Воронин, орденом Трудового Красного Знамени – механизаторы Н.И. Будко, Д.Н. Молчанов, В.И. Почепня, Д.Д. Фаст, Г.Т. Филиппенко, шоферы И.Д. Каспер и И.В. Доугело.

Орденами Октябрьской Революции отмечен труд Т.В. Гавриковой, «Знак Почета» - В.И. Ковалева, водителя В.И. Паладина, доярки Д.С. Теслиной, механизаторов А.Ф. Фролова и И.А. Фишера, рабочей Р.И. Сушкевич. Заслуженным механизатором сельского хозяйства РСФСР стал управляющий Славгородским отделением К.И. Фишер.

Говоря сегодня о совхозах, родившихся после освоения целинных и залежных земель, приходится констатировать, что многих из них уже нет. После десятилетия реформирования в агропромышленном комплексе страны, в Славгородском районе не осталось ни одного коллективного хозяйства.

Виктор ЛОБАНОВ,
заслуженный работник сельского хозяйства Российской Федерации

Наш родной детский дом

В годы Великой Отечественной войны, в 1943 году на станции Славгород Омской железной дороги был создан детский дом № 1 на 100 мест. Создан по приказу наркома путей сообщения СССР на базе Ленинградского костного санатория для детей Ленинграда и Москвы, Омска и Оренбурга, Свердловска и Новосибирска, Кузбасса и Алтайского края, детей, у которых погибли родители, детей железнодорожников, родители которых отдали здоровье и жизнь на трудовом посту в военные годы.

Внутренний дворик детского дома №1 ст. Славгород.

Первыми детский дом принял и обогрел питомцев Ленинградского костного санатория Борю Васильева, Валю Семочкину, Аллу Сигерскую, Галю Тарасову, Веру Киселеву.

Одни из первых воспитанников Леня Матвеев и Ваня Киричков – стали офицерами Советской Армии. Их фото находится в музее «История народного образования» при Доме учителя г.Омска. Много было детей, эвакуированных из Москвы, среди них Тамара Лямзина, Нина Тротченко, Тома Гаврикова, Галя Паршина, Ваня и Валя Горюшкины, Ваня Гончар, Ваня Киричков, Володя Проскуряков, Саша и Толя Маненко. Все они в дальнейшем считали себя славгородцами.

Были дети нашего города - сестры Тома, Люда и Галя Петровы, Толя Степанюк, Володя Дубинин, Женя Кулагин, Рая Новикова, Вера Никольская, Надя Данилова.

Просуществовал детский дом до 1962 года, в нем воспитывались около 400 ребят разных национальностей. Их окружили вниманием и лаской люди, которым пришлось создать этот большой, уютный, светлый дом.

Обучались дети в железнодорожной средней школе № 107 ст.Славгород, а по её окончании поступали в учебные заведения страны. Ежегодно детский дом покидало 15-20 человек. Все они реально видели заботу Советского правительства, с особым чувством гордости и долга отдавали себя учебе, труду и воспитанию самодисциплины. На протяжении двух лет после ухода воспитанников из детдома администрация и его педколлектив осуществляли контроль за их учебой и трудом. Поддерживали связь с учебными заведениями, предприятиями и выезжали на места

В первое время при поступлении ребятишек в детдом, все вопросы по руководству учреждением возлагались на директора железнодорожной школы. Затем первым директором, на плечи которой легли все тяжести организации детского дома, стала женщина «педагог от бога» М.М.Кирсанова. Один из первых воспитанников Борис Богунов вспоминал: «Мария Михайловна Кирсанова была на своем месте, добрая, уважительная, внимательная. Я до сих пор таких людей больше не встречал». Это была удивительная женщина. Невысокого роста, всегда подтянутая, интеллигентная, ей было 45 лет, в свое время окончила гимназию. В доме всегда был порядок и чистота, дети ухожены, все учились. И в этом была так же большая заслуга воспитателей О.М. Блажиевской, Н.Д. Чевала, Н.П. Глазуновой, Т.А. Астафьевой, завуча А. Плетохиной. Уже после войны на смену директору М.М.Кирсановой пришла Захарченко Лидия Ивановна, не имевшая опыта работы в детских домах с ребятами – сиротами. Работала она недолго, детский дом пришел в упадок. В 1950 году руководителем учреждения была назначена Римма Павловна Заякина–Цымбал, по натуре исполнительная, честная, требовательная и добросовестная. Не ошиблись в политотделе Славгородского отделения Омской железной дороги, предложив ей, тогда еще комсомольскому работнику, должность директора детского дома.

Трудности встречались на каждом шагу, но эта мужественная женщина их успешно преодолевала. Она была прекрасным организатором, создавшим атмосферу доброго, заботливого отношения друг к другу. Оперативно решался вопрос с кадрами, их в то время не хватало. Нужно было организовать и наладить учебный процесс, материально-техническое снабжение детского дома.

Время стремительно, но человек хранит в памяти годы своего детства. Какими запомнились воспитанникам их наставники? Доброта, сердечность, материнская забота, которыми были окружены дети – это только благодаря чутким, внимательным педагогам. Римма Павловна сумела собрать вокруг себя таких людей. Строгой, требовательной, умеющей четко организовать учебный процесс была завуч Галина Федоровна Чертовских, обаятельная женщина – педагог. Такими же качествами обладала Ольга Ефимовна Соловьева.

Любимицей детей была по природе своей женственная Нина Васильевна Афанасьева, душа всех вечеров, новогодних карнавалов. Трудовую деятельность в детском доме она начала в 1948 году. В годы войны работала медицинской сестрой в госпитале № 3716. Доброжелательная, мягкая, не повышающая голоса, но умеющая добиться своего Нина Борисовна Путятина. Как мать и сестра для детей были воспитатели Валентина Филипповна Пудич и Полина Филипповна Маковка. Знающая, умеющая организовать детей на учебу педагог Мария Григорьевна Логойдо, спокойная и в то же время требовательная воспитатель Валентина Пантелевна Моисеенко-Клименко. В пятидесятые годы педагогический стаж начинался у Николая Николаевича Данилец, который работал старшим пионервожатым, а в последние годы – воспитателем. Он был старшим другом и товарищем ребят. Не прощающая малейшей неопрятности неряшливости, но по-матерински мудрая, чуткая медицинский работник Анна Павловна Туркова. Она всегда относилась с вниманием к каждому ребенку. Её называли «волшебницей в белом халате». Под её пристальным вниманием дети всегда содержали свои комнаты в чистоте и порядке.

Сколько выдумки, терпения и находчивости проявлял каждый из воспитателей, ведя своих питомцев в большую жизнь, согревая изголодавшихся по материнской ласке детей жаром своих больших и добрых сердец. Делили с ними радости и горести – лишь бы дети не чувствовали себя обездоленными, не знали боли и холода сиротства.

Заботой были окружены девчонки и мальчишки и со стороны техперсонала. Добрая, ласковая женщина, работник по кухне и дому Мария Кузьминична Афанасьева, кладовщица Анфиса Васильевна Харина, бухгалтер Галина Семеновна Жукова, швея тетя Маруся и другие женщины, делившие свою душевную щедрость с осиротевшими детьми военного времени. По отцовски строг и внимателен был завхоз Злобин.

В центре внимания педагогического коллектива было трудовое воспитание. По отечески относился к детям инструктор – педагог по трудовому воспитанию Васи-

лий Аркадьевич Малый.

На станции Оренбург действовал аналогичный детский дом, но после войны он уже не пополнялся. В результате в 1954 году приказом главного управления учебных заведений Министерства путей сообщения СССР его воспитанники были переведены в детский дом № 1 ст.Славгород. В их числе были Юра Карягин, Надя Красильникова, Юра Рохин, сестры Галя и Люда Суховы, Гена Гайзулин, Галя Руденко, Маша Павлова, Витя Хворостовский, Лиля Карташевская, брат и сестра Жданниковы и другие ребята.

В учреждении был создан детский Совет, в котором участвовали сами воспитанники. Председателем избрали Петю Кузьменко. Совет решал все вопросы жизни и деятельности: учебный процесс, самообслуживание, шефство над младшими детьми. В то время были и малыши, которые ходили в детский сад. Решались вопросы культурного досуга: проведения дней рождения, праздников, знаменательных дат.

При Совете были созданы различные комиссии: санитарная, хозяйственная, культурно-массовая, трудовая. Назначался и освобождался от учебы ответственный дежурный из старших ребят по поддержанию порядка в доме. Младшие дети с завистью и любопытством наблюдали за работой дежурного с красной повязкой на рукаве. Беспрекословно подчинялись ребята дежурным Гене Поворницыну, он часто оправдывал нарушителей, умел повести за собой весь коллектив, Боре Васильеву, Пете Федоткину, Пете Кузьменко.

Петр Кузьменко уверенно вышел в самостоятельную жизнь, получил специальность, стал наставником молодежи, имел множество поощрений за хорошую работу, - так о нем отзывался начальник локомотивного депо Московка г.Омска А.Козлов. Все воспитанники, выйдя из стен детдома, показывали образцы кропотливого труда, получили образование и стали прекрасными тружениками. Геннадий Поворницын – начальник автохозяйства Омского облисполкома, Геннадий Беломоин – инженер, Валентина Семочкина – художник, скульптор. Валентина Моисеева-Ковалева – экономист, Нина Пасечкина – овощевод, Петр Иванов, Петр Федоткин и Екатерина Головизнина-Дуброва – железнодорожники, Вера Никольская – работник химического завода им.Г.С.Верещагина. Екатерина Вегера-Максимова – педагог, Любовь Кривцова – работник сельского хозяйства. Они были примером в детском доме. Советом назначались шефы над младшими ребятами. Тамара Лямзина очень серьезно и ответственно относилась к шефству, стремилась всем помочь, брала за руку любого мальчишку, давала ему задание, наказывала, если не хотели слушаться, укладывала в кровать маленьких. Многие годы она приглядывала за подшефным Федей Будылевым. Всегда были окружены младшими ребятами Нелли и Эмма Петровы.

Первые работники детского дома: (слева направо, нижний ряд) воспитатель, руководитель кружка рукоделия О.М. Блажиевская, директор М.М. Кирсанова, завуч А. Плетохина, пионервожатая... Вверху справа третья музыкальный работник Р.В. Юрина.

Анатолий Погорельский вспоминал: «Мы, старшие, очень любили их. Часто работали в подсобном хозяйстве, помогая младшим. Труд был для нас поощрением и помощью младшим ребятам». Примером для младших были Клава Петина, Тоня Неживых – танцоры и акробатки, Валя и Ваня Горюшкины, Маша и Володя Бобровские, Валя и Борис Богуновы, Лора Огородникова, сестры Халявины, Галя Круглякова, Нина Гончарова, Феликс Кондрашов, Леня Кривоносов, Вера Гужвенко, Борис Анохин, Тома Гаврилова. Они были в числе первых детдомовцев, старшими по возрасту и несли на своих плечах всю тяжесть создания детского коллектива, стали опорой и помощниками воспитателей в проведении всех начинаний и дел.

Многие ребята попали в детский дом в младшем возрасте, а вышли из этих стен в 17-18 лет. Были и такие, которые не помнили своих семей и места своего рождения, попав в Ленинградский санаторий в 2-х летнем возрасте.

Шли годы. Директор детского дома Р.П.Цымбал неустанно разыскивала родителей тех детей, о гибели которых не было достоверных сведений. Она находила их через газеты, Красный Крест. Нашлись родители Веры Киселевой, Аллы Сигерской, Гали Тарасовой, эти девочки были эвакуированы с санаторием из Ленинграда.

В детском доме воспитывались и выросли целые семьи, среди них два брата и сестра Гребенниковы, два брата Поворницыны, брат и сестра Ефимовы, два брата Кузьменко, два брата и сестра Подгайские, две сестры и брат Даниловы, сестры Суховы, три сестры Петины, три сестры Халявины, брат и сестра Моненко, Маша и Володя Бобровские и многие другие. Детскому дому оказывался максимум внимания, действенная материальная помощь. Дети всегда были одеты и обуты, ухожены. Воспитанник Борис Богунов в письмах писал о том, что в тяжелые военные годы о них заботилось государство, работники железнодорожного транспорта. Их часто возили в Омск на различные олимпиады, откуда они возвращались победителями. Жили дети большой, дружной, трудолюбивой семьей – «Все за одного, один за всех». Дети войны чувствовали ответственность за судьбу Родины и

Июнь 1951 г. Ж/д детский дом № 1. Выпускники 7-го класса вместе с педагогами: слева направо 1 ряд: Кривошеев Леня, Чертовских Г.Ф., Афанасьева Н.В., Цимбал Р.П., Соловьева О.Е., Пудич В.Ф., Лобанов Юра. 2 ряд: Кондрашов Феликс, Шилова Аня, Халявина Люда, Бобровский Вова, Петрова Неля, Богунов Борис, Ельнин Борис.

за свою судьбу. Н.В.Афанасьева, воспитатель детского дома, которой пришлось работать с Марией Михайловной и Риммой Павловной вспоминает о своих наставниках - земляках: «Они были образцом порядочности и доброты. Особое место в моем сердце занимают эти открытые, добрые люди, живущие в моем родном Славгороде. Они отдавали тепло и ласку осиротевшим детям». А вот Римма Павловна Цымбал вспоминала о том времени: «Остаюсь глубоко благодарна руководству станции Славгород, управлению Омской и Западно-Сибирской железной дороги, Министерству путей сообщения СССР, руководству города. Опыт работы детского дома по учебно-воспитательному процессу и трудовому воспитанию распространялся во всесоюзном масштабе. Наши доклады слушались на совещаниях и семинарах в Москве и Ленинграде».

Страна залечила раны войны. Дети выросли, получили образование, накопили жизненный опыт, но находясь в разных городах нашей страны воспитанники не утратили чувства любви к своему родному Славгороду, к родному детскому дому. Они встретились через много лет в родном городе. Это был теперь уже далекий 1978 год!

Воспитанники 50-60-х годов обратились с просьбой организовать встречу воспитателей и воспитанников, они писали: «Коммунистическая партия и Советское правительство проявили к нам, дстям-сиротам, самое глубокое внимание в трудные годы войны, создав для нас детские дома. И свой детский дом № 1 станции Славгород мы не можем забыть, в сердце храним имена людей, давших нам жизненные и трудовые навыки. Нам пора встретиться, есть что рассказать друг другу и есть о чем отчитаться перед своими воспитателями». Инициатором этой просьбы была экономист из Свердловска Валентина Ивановна Моисеева-Ковалева. Был создан оргкомитет из 20 человек, председателем избран В.Н.Щербак, заместителем Т.З.Петрова. В состав оргкомитета входили учителя школы № 122 М.Ф.Школьников, М.Г.Логойдо, А.С.Сафонова, Н.Ф.Петрова, партийные, советские и комсомольские работники, работники культуры: А.Е.Шарапова, И.В.Днепровский, Л.В.Зверева, А.К.Горилько, Т.А.Мазур, В.И.Шинкарюк, кроме этого воспитанники детского дома, проживающие в Славгороде и Яровом, Н.Данилова, Р.Сидоренко, В.Никольская. В состав оргкомитета были избраны бывшие работники детского дома А.П.Туркова, В.А.Малый, работники железнодорожного транспорта Е.Я.Репенко, А.С.Вергелес и директор бывшего детского дома Р.П.Цымбал. Оргкомитет составил план проведения встречи и сценарий её проведения, за который отвечала Светлана Георгиевна Верещагина. Наметили экскурсии по знаменательным местам города и района, в бывшее здание детского дома, в котором в то время размещался железнодорожный детский сад № 115, Дом пионеров, станцию юных техников.

Филиппов Витя, Панов Петя, Прокопенко Коля, Фомины Саша и Павел, Демидов Боря, Ефимова Люба, Лида, Петрова Люся, Гребенникова Валя, Головизнина Катя, Копатилова Аня. За пианино Хмелевская Галя.

В адрес оргкомитета приходили телеграммы. Одна из них от начальника отдела учебных заведений Западно-Сибирской железной дороги Фридмана: «Дорогие воспитанники детского дома, горячо поздравляем Вас с встречей в родном доме, пусть она будет радостной, интересной, незабываемой…». На встречу были приглашены шефы детского дома руководитель НОД-8 ст.Карасук К.Л.Николайчук, М.И.Карманов, В.П.Насонов, председатель райпрофсожа Н.Ф.Руцкий, которые отлично знали жизнь детского дома, начальник Управления Западно-Сибирской железной дороги И.Е.Трубников, работники учебных заведений Западно-Сибирской железной дороги. Послали приглашение и министру путей сообщения СССР И.Г.Павловскому.

Этой встречи ждали с нетерпением и она состоялась 22-24 июля 1978 года. Встреча началась с вокзального перрона, затем перенеслась в клуб радиозавода. Первыми приехали воспитательница Нина Васильевна Афанасьева и её питомцы Тоня Неживых и Толя Погорельский, в последующий день все остальные. Были объятия, слезы радости.

Прошло более 25 лет, дети военного времени стали взрослыми, они вспоминали свои трудные годы, свой дом. Прочитав в газетах, услышав по радио о встрече, они не задумываясь решили встретиться с братьями и сестрами, друзьями, воспитателями и учителями.

Собралось 120 человек, среди них: Анатолий Погорельский, Антонина Неживых, Клавдия Петина, Екатерина Вегера, Галина Хмелевская, Тамара Лямзина, Тамара Атятина, Геннадий Поворницын, Геннадий Гаврилов, Геннадий Беломоин, Валентина Ковалева, Любовь Ефимова, Петр Иванов, Любовь Филиппова, Петр Кузьменко, Егор Подгайский и его сестра Любовь. Вспоминали о том, как нуждались в заботе, как окружали в детском доме лаской и вниманием. Из поселка Дорогино Новосибирской области приехала Екатерина Головизнина – Дуброва. Она вспоминала о том, как отмечали дни рож-

Сидят слева направо: Петрова Эмма, Нина Васильевна Афанасьева, Петрова Нелли. 2 ряд: Дейс Миша, Подгайский Павел, Турутин Владимир.

дома: пекли именные пироги, лепили пельмени, готовили концерты. Новогодние праздники дети отмечали по-особому. Сколько задора, выдумки! Ребята шили костюмы и встречали праздник у большой елки установленной в зале детского дома. Всё это яркой картиной запечатлелось в памяти, а руководила всеми торжествами Нина Васильевна Афанасьева и музработник Раиса Васильевна Верниковская-Юрина.

Прибывших приветствовал секретарь горкома партии Н.Г.Попов. «Славгород по доброму, от чистого сердца раскрывает Вам свои объятия. Здравствуйте, дети города!» – встречала всех ведущая Светлана Верещагина.

В зале клуба, где проходила встреча было оживленно. В центре внимания была маленькая, поседевшая женщина. Римма Павловна встречала своих дочерей и сыновей. На экране экспонировали фотографии детей тех лет, комментировали Римма Павловна и Нина Васильевна. Взрослые воспитанники узнавали каждый уголок, где и чья стояла кровать, где учебный стол, зал внеклассных и самодеятельных занятий. Узнавали себя и других – «А это кто?» – да это Боря Васильев, это наш «профессор». Закончив 10 классов, он стал врачом. А это Нина Малинина и Юра Лобанов, ученые – агрономы. Узнавали и вспоминали Веру Гужвенко, Шуру и Толю Маненко, Пашу Подгайского, очень рано ушедшего из жизни, Рассказову, В.Векшина, Полю Мартынову, Галю Захарову, Витю и Любу Филипповых.

Вспоминали, как ребята выращивали рассаду для детдомовского огорода, как учились приводить в порядок свою одежду и комнату, ходили с песнями и музыкой в походы, в свободное время занимались рукоделием. По-настоящему рукодельницами были Валя Гребенникова, Валя Кучерова, Рая Новикова, которые в свободное время от учебы отдавали себя любимому делу. Перед глазами вставали картины прошлых лет в детском доме. А какие были занятия в кружках танцевальном и акробатики, среди участников которых были Витя Филиппов, Петя Панов, Коля Прокопенко, Саша и Павел Фомины, Боря Демидов, Люся Петрова, Люба Ефимова, Аня Копотилова, а аккомпанировала Галя Хмелевская. На экране появляются любимцы Клава Петина и Тоня Неживых, они всегда задорно танцевали и пели, демонстрировали акробатические номера. Обе стали педагогами. Клава увлеклась музыкой и преподавала её в музыкальной школе на Украине, Тоня – спортсменка, преподавала в одном из институтов Челябинска.

Интересный урок знаний с бывшими детдомовцами провел Василий Федорович Литау, учитель школы № 122. Разговор шел о нынешней жизни, чего они смогли добиться за годы самостоятельности, кем стали в настоящее время. Взрослые воспитанники отвечали своему учителю четко: стали врачами, педагогами, геологами, инженерами, станочниками, машинистами, артистами, художниками, агрономами, начальниками и директорами.

Супруги Цымбал - Римма Павловна и Василий Логвинович.

Растроганы встречей были все, кто присутствовал. Их было много, самых разных, для которых домом остался Славгород, а их мам заменили простые женщины, щедрые на тепло и ласку. Добрыми словами инженер из Свердловска Анатолий Шималин отозвался в адрес этих милых женщин: «Нас научили честности, доброте, коллективизму… Мы благодарны своим воспитателям, что в такое трудное время они не считались со временем, ради нас жертвовали всем». Все сотрудники детского дома никогда не делили детей на своих и чужих. Все были их детьми и не зря дети называли их мамами. Став взрослыми, они говорили, что у наших мам самые добрые и ласковые руки, они всё умеют, у них самые верные и чуткие сердца – в них никогда не гаснет любовь.

Мальчишки и девчонки минувших лет вспоминали и своих школьных учителей, которые давали глубокие и прочные знания, приучали мыслить, анализировать свои поступки и быть терпеливыми к другим. Они чувствовали особое, заботливое родительское отношение к ним Анастасии Степановны Сафоновой, Веры Артемовны Чернухиной, Нины Павловны Новицкой, Нины Семеновны Вологодской, Василия Федоровича Литау, Георгия Сергеевича Белослудцева, Николая Петровича Хиленко, Виктора Францевича Новицкого, директора школы № 107, также приехавшего на встречу.

Добрыми словами отозвался о своем любимом учителе, замечательном математике Василии Федоровиче Пуляеве, его ученик Анатолий Карпович Погорельский, который закончил физико-математический факультет Казанского пединститута, преподавал математику, был директором школы, инспектором гороно в 80-е годы в г.Славгороде.

Три дня экскурсоводы знакомили всех с достопримечательностями Славгорода и Ярового. Торжественно возложили венки к Мемориалу славгородцам, погибшим в годы Великой Отечественной войны. За круглым столом вновь и вновь звучали слова благодарности тем, кто дал путевку в жизнь в те далекие, тяжелые годы детям военного времени.

Разъехавшись, они писали письма, сколько их! Разные, но в каждом сердечная благодарность, теплота. Их нельзя читать без волнения. «До сих пор с большой благодарностью мы вспоминаем годы, прожитые в Славгородском детском доме № 1. Нам не забыть людей, которые заменили нам матерей и отцов, которые заботились о нас как о родных детях. Это они, своим самоотверженным трудом помогли нам стать настоящими людьми, встать в один ряд со всеми, кто строит новую жизнь» (Из письма В.И.Ковалевой).

А вот слова Геннадия Гаврилова: «Большое спасибо за труды и внимание к нам. Детский дом и всё что связано с ним – всегда в моем сердце». Всеми любимая воспитатель Н.В. Афанасьева пишет: «Я никогда не забывала о нашем доме и ребятах. Что-то действительно от большой семьи, доброй и дружной, было у нас. Ругали и наказывали, но и согревали всем сердцем как могли». И еще строки из писем: «Где бы мы не работали, но мы всегда помним наш родной дом, где началась для нас новая жизнь, где формировался новый человек!» И, поэтому мы говорим: «Всему хорошему начало – детский дом № 1 станции Славгород. Мы помним о нем и его людях.»

Гертруда ПОГОРЕЛЬСКАЯ,
секретарь оргкомитета
по проведению встречи
бывших воспитанников
детского дома №1.

В 1967 году пионерская и комсомольская организации восьмилетней школы № 4, в рамках достойной встречи 50-летия Великой Октябрьской социалистической революции, подготовили альбом, в котором прослеживалась история создания и развития мебельной фабрики. Выбор предприятия был неслучаен. Коллектив мебельщиков шефствовал над школой, помогал образовательному учреждению в ремонте здания и классов. Учащиеся же регулярно бывали в цехах мебельной фабрики, знакомились с производственным процессом. У многих детей здесь трудились родители, сюда же приходили на работу выпускники школы.

От промартели «Красный экспорт» до АО «Сатурн»

(История мебельной фабрики, написанная учащимся школы № 4)

В 1931 году в г.Славгороде для переработки местного сырья на предметы народного потребления была организована артель «Красный экспорт».

На базе бывшей промартели «Красный экспорт» в 1959 году создана Славгородская мебельная фабрика. Первым председателем артели был тов.Лупошенко. До войны артель вырабатывала колесную мазь, сапожный крем, столярный клей, хозяйственное мыло, роговые гребешки, делали ушаты, бочонки.

В 1943 году был открыт цех выработки шубной овчины, товаров, идущих на обувь, т.е. хрома. Мастером кожевенного цеха был назначен Кузьма Адамович Кубекас, мыльного цеха – Амалия Эртель, веревочного и пряжного Адольф Иванович Долгаймер. Этот цех изготовлял табуретки, кадочки, оконные рамы, косяки, двери. Некоторое время в военные годы промартель возглавлял Максимов.

В 1946 году председателем правления был избран Косов, который работал до 1948 года.

А.Ф. Шефнер.

На фотографии 1957 г. работники мебельной фабрики: первый ряд (слева направо) Н.Д. Дурнев, К.А. Кубекас, А.Ф. Божок, В.Д. Бельзеров; второй ряд: Л. Трифонова, Е.А. Чайка, У.М. Ковалева.

В 1949 году артель имела уже свою пилораму и пилила лес для частных лиц и организаций. Тяжел был труд рабочих.

В своих воспоминаниях старейший рабочий мебельной фабрики Шефнер Адам Филиппович говорит: «28 ноября 1945 года я поступил в артель «Красный экспорт». Утром 28 ноября вышел на работу, а работы никакой нет. Я обратился к начальнику с вопросом, что мне делать, а он мне ответил, что пока у нас столярных работ нет. Надо было ремонтировать сани, а лесу - ни одного полена по всему двору. Заведующий мне сказал, чтобы я оборвал карниз в нашей мастерской и с этих дощечек сделал площадку. Дощечки эти были уже плохие, но делать было нечего. Тридцатого ноября председатель артели нашел где-то два бревна. Вместе с уборщицей мы распилили эти бревна на чурки 60 см высотой. Председатель сказал, что завтра поедет на бойню и привезет мясную обрезь и кишки, чтобы сварить клей. Я заявил, что клей будет непригоден, но он ответил, что в такое время и этот пойдет. Я взял да и склеил. На другой день, когда я пришел на работу, клей из стульев выбежал.

После поступили еще два столяра и мы продолжали делать табуретки. Потом наш председатель привез «фибру», и мы стали изготовлять чемоданы и школьные сумки. Мы их делали недолго, запретили. Позже, стали выпускать двухтумбовые столы. В общем, в это время мы сильно мучились, так как не было пиломатериалов. Был цех у нас по выделке овчин. Остатками от овчин мы отапливали цех и контору, потому что топить было нечем.

Весной 1948 года я был назначен бригадиром небольшого коллектива, сформированного для командировки в бор на заготовку леса. Председатель дал мне 13 девочек, это была детская бригада, мало кому было 15 лет. 1 мая 1948 года мы выехали на заготовку леса и отправили в артель 41 вагон леса. Вот тогда мы стали отапливать цеха, контору и делать различные изделия. Стали принимать рабочих – столяров. Начали выпускать буфеты, шкафы, столы и сдавать их в магазин. Какова у нас была тягловая сила? Вот какая: один старый семилетний бык «обеспечивал» наше производство. План у нас был неболь-

Ф.А. Амелин.

шой на десять тысяч рублей в старых деньгах.

Поступил к нам на работу шофер, бывший фронтовик, и собрал из утильсырья машину – полуторку. Столяров в цехе стало 6 человек. Седьмой был шофер Шкриптан Федор. Машина у него работала как часы, он был хорошим мастером своего дела. Вот с этим шофером и с девочками я заготавливал лес летом, а зимой делали мебель.

В 1951 году Многопромсоюз дал нам другого председателя – Амелина Федора Андреевича. Этот председатель начал работу по-другому, совместно с нами. Достал нам небольшую циркулярку, это был первый станок. Он говорил нам, что на будущий год мы будем работать в новом цехе. Слово свое сдержал. В 1953 году мы перешли в новый цех. Сделали небольшую новую лесопилку. Заработки у нас в это время были небольшие: 250-300 рублей в старых деньгах. Трудно было, но мы всё пережили.

Что мы видим в данное время, 1967 году? Сейчас на фабрике разнопрофильный станочный парк. У нас появились светлые цеха, повысились заработки. Нынче зайдешь в цеха и душа радуется: стучат молотки, работают станки. Несколько лет назад мы делали 30-40 шифоньеров и это было очень хорошо. А сейчас двести и больше. Вот какая разница!»

Дополним воспоминания А.Ф.Шефнера. За период с 1948-1950 год сменилось три председателя: тов.Черевко Петр. Рыбаков Иван, Мурзик.

В 1950 году артель стала больше специализироваться на изготовлении шкафов, столов и другой мебели как для организаций города, так и для населения. В 1950 году был закрыт кожевенный цех. стали ремонтировать мебель. Работа велась ручным способом. В 1951-52 годах были получены первые деревообрабатывающие станки: круглопильный, строгальный. фрезерный и сверлильный.

В 1952 году основной продукцией уже являлась следующая мебель: столы канцелярские, стулья полумягкие, пружинные диваны.

В 1953 году за счет ссуды банка и средств артели был построен первый столярный цех площадью 480 кв.м., а также капитально отремонтированы бывшие цеха, построено машинное отделение и установлен локомобиль. Предприятие стало иметь свою энергию.

В 1954 году артель «Красный экспорт» была официально переименована в артель «Славгородский мебельщик». В 1955 году артелью стал руководить тов.Копейко. Продолжалось развитие столярного и мебельного производства.

В 1957 году председателем артели был избран Дурнев Иван Денисович. При нем в 1959 году бывшая артель «Славгородский мебельщик» была переименована в Славгородскую мебельную фабрику № 7. На должность главного инженера был принят Божок Александр Федорович. В это время изготовлялась фанерованная мебель: диваны, шкафы, буфеты, шифоньеры, мягкие стулья.

П.В. Железнов.

В 1959 году директором фабрики стал полковник в отставке Михаил Яковлевич Ткаченко. Начальником мебельного цеха работал Спесивцев Анатолий Николаевич, мастером – Адольф Иванович Долгаймер.

В 1961 году директором фабрики был назначен Иван Ефимович Волошенюк. В это время производилась только фанерованная мебель. Началось строительство цехов.

С апреля 1963 года фабрикой стал руководить Павел Васильевич Железнов.

Неузнаваемой стала фабрика. Объем производства увеличился в 1963 году до 560 тыс.рублей. В 1964 году он составил - 680 тыс.рублей, в 1965 году - 860 тыс.рублей, в 1966 году - 1 млн. 24 тыс.рублей.

В 1967 году составит 2 млн. 18 тыс.рублей, т.е. объем производства увеличится в 4 раза по сравнению с 1963 годом.

В 1963 году под производственной площадью было 1700 м2, а в 1967 году производственная площадь увеличится до 4500 м2.

Построено два новых цеха, сушильный блок, склад, котельная. Ликвидирован ручной труд. Фабрика специализируется только на выпуске школьной мебели, которую поставляет Алтайскому краю, Новосибирской, Томской, Кемеровской областям. Коллектив предприятия в 1967 году выпустил 10400 столов ученических,8 тысяч столов учительских, 59,8 тысячи стульев ученических, 4800 шкафов секционных, 500 шкафов вытяжных, 580 столов демонстрационных, 18750 столов лабораторных.

В 1967 году число рабочих увеличилось до 250 человек. Партийная организация возросла до 30 человек. На фабрике трудится 50 ударников коммунистического труда. На фабрике есть пе-

Проходная мебельной фабрики, конец 60-х годов.

П.В. Железнов и В.Я. Бабичев (слева) с Героем Советского Союза, летчиком-космонавтом СССР, полковником В.Г. Лазаревым.

редовики производства, которые проработали 20 лет и более. Это начальник цеха В.М.Лозовский, столяры А.Ф. Шефнер, Л.М.Зандер, П.М.Калачин, А. В.Рожков, фанеровщица Л.Д.Яковлева, отделочница М.В.Гаева и многие другие.

ОТ РЕДАКЦИИ. Значительный вклад в развитие мебельной фабрики, входившей в производственное объединение «Алтаймебель», внесли её руководители Павел Васильевич Железнов, Владимир Александрович Самойленко, Арнольд Савельевич Цугель. В 70-80 годы прошлого века производство школьной мебели, основного вида продукции фабрики, постоянно росло. Например, в 1984г. было изготовлено 76,3 тысячи штук школьной мебели, в 1985г. – 75,2 тысячи, в 1986г. – 78.9 тысячи, в 1987г. – 87.1 тысячи, в 1988г. – 97,3 тысячи, в 1989г. – 94,1 тысячи, в 1990г. – 93,6 тысячи. После развала СССР объемы производства школьной мебели катастрофически упали. За период с 1991 по 1997 годы школьной мебели было выпущено всего 32,4 тыс.штук, т.е. за 7 лет произведено почти в 3 раза меньше, чем за один 1988 год.

Если в 80-е годы фабрика выпускала порядка пяти тысяч единиц детской мебели и 10 тысяч трельяжей ежегодно, то в начале 90-х годов производство этих изделий было прекращено. В середине 90-х годов на предприятии изготовляли шкафы, столы, кровати, но объемы были весьма незначительны. Например, за 5 лет (1993-1997гг.) произведено 41,8 тысячи шкафов, 5,8 тысячи столов и 100 кроватей.

Коллектив мебельной фабрики на праздничной демонстрации.

В период повальной приватизации и акционирования мебельная фабрика была преобразована в «Сатурн» ЛТД, который вскоре сошел с «орбиты» реального производства и прекратил своей существование. Сегодня на производственных площадях, которые многие годы создавал коллектив мебельной фабрики, разместились различные предприятия и организации.

Летопись газетной строкой

* * *

Подарки Красной Армии

Трудящиеся нашего города заботятся о том, чтобы нашим красным бойцам было тепло зимою бить фашистов. За последнее время собрано и послано на фронт ко дню Октябрьской годовщины 6 шуб, 63 свитера, 194 овчины, 437 шапок-ушанок, 966 килограммов шерсти, 219 пар валенок, 25 фуфаек, много пар брюк, теплое белье, шерстяные варежки. Много было послано также посылок со всеми видами продуктов питания, собранных заботливыми женскими руками. Получив посылки, наши красные воины еще крепче почувствуют неразрывную связь героического фронта с трудовым тылом.

«Стахановец», 5 ноября 1942 г.

* * *

Годовой план за 11месяцев

Всё для фронта, всё для победы! Под таким лозунгом работает коллектив хлебокомбината. Годовую производственную программу рабочие хлебокомбината выполнили за 11 месяцев на 118,8%. За этот же период сэкономили основного сырья 30 тонн.

Стахановцами производства являются П. Кучеренко, бригадир Старовероева и Коммер. Они ежедневно дают полторы, две нормы.

«Стахановец», 10 декабря 1943 г.

* * *

На стахановской вахте

На заводах и предприятиях города развернулось социалистическое соревнование в честь выборов в Верховный Совет СССР. Хороших результатов добились бригадиры комсомольско-молодежных бригад моторо-ремонтного завода. Бригадир Цвик А. норму выработки довел до 445%, Шейко Н.- на 350%.

На V пленуме ГК ВЛКСМ выступил бригадир комсомольско-молодежной бригады завода им. 8-летия Октября Шейко. В своем выступлении он сказал, что все молодежные бригады завода встанут на стахановскую вахту.

«Стахановец», 20 января 1946г.

* * *

Родительский университет

Гороно при школе №1 им.Ленина создал родительский университет для родителей, дети которых учатся в 1-13 школах. Университет создан с целью педагогической пропаганды и установления единого плана воспитания в семье и школе, предусматривает серию лекций по вопросам и практике воспитания.

«Стахановец», 30 октября 1946 г.

Правофланговые культурной революции

(из истории Славгородского педагогического колледжа)

Предлагаемый краткий экскурс в историю первого в городе и в юго-западной части Сибири среднего специального профессионального учебного заведения – Славгородского педагогического колледжа – отражает лишь некоторые вехи нашего общего прошлого.

К сожалению, очень мало сохранилось документальных материалов о деятельности учебного заведения, работавших в нем преподавателей довоенного периода. Подготовленный в 60-х годах Г.П. Постышевой очерк истории педучилища сохранил для нас события предшествовавших лет и материалы этого исследования широко используются в настоящем издании.

Книга о прошлом нашего колледжа освещает далеко не все страницы былых дней. Ее рождение стало возможным благодаря воспоминаниям выпускников и преподавателей. Это своеобразный коллективный труд тех, чья судьба была связана с учебным заведением, открытым в Славгороде в далеком 1926 году.

Период становления

Трудно представить наш маленький городок без педагогического колледжа, так как история города чуть старше истории самого учебного заведения.

История Славгородского педтехникума берёт свое начало в далёком 1926 году. Наше образовательное учреждение было основано первым среди средних специальных учебных заведений города Славгорода: в 1928 году появляется сельхозтехникум, в начале 60-х гг. – Алтайский статистический техникум. Первая при Советской власти перепись населения, проведённая в 1926 году, показала очень низкий уровень образования в стране, хотя уже несколько лет велась борьба за ликвидацию неграмотности.

Поэтому уже с 1926 г. начинается активная подготовка к введению в стране обязательного начального образования детей школьного возраста, которое было введено в 1930 г. В рамках этой программы и появляется решение Сибирского отдела народного образования об открытии нашего учебного заведения. Географическое местоположение города Славгорода, его большая удалённость от Омска, Новосибирска, Барнаула и других городов, отсутствие возможности для многих выпускников школ обучаться вдалеке от дома, острая нехватка педагогических кадров в данном регионе – всё это предопределило открытие педтехникума. И жизнь показала, что это решение было оправдано. Более десяти тысяч выпускников нашего учебного заведения сегодня работают в разных уголках не только Алтайского края, но и всей страны. Подавляющее большинство студентов позже заканчивают вузы и получают дипломы о высшем образовании, многие из них занимают руководящие должности.

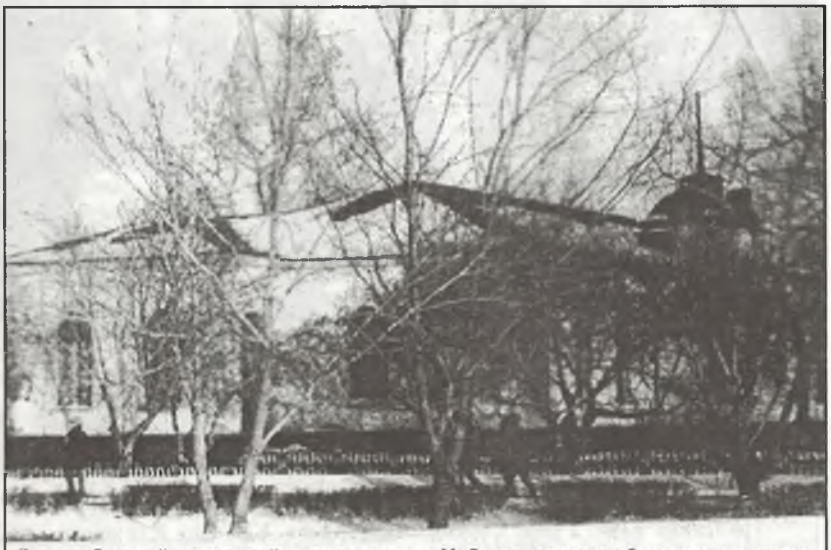

Здание бывшей «каменной», затем школы № 5, где впервые обучались студенты.

Славгородский педтехникум сразу стал не только известным образовательным учреждением среди обширных просторов Кулундинской степи, но и реально действующим культурно-просветительным центром на юго-западе Сибирского края.

После торжественного открытия педтехникума 1 декабря 1926 года состоялся набор учащихся на 1926-1927 уч. год. Сохранилась годовая статистическая отчётность по педтехникому за подписью его директора Модина В.С., где отмечено, что в том году принято было 29 человек, выбыло – 4. Постышева Г.П. пишет, что фактически в это время начали свою работу два педтехникума - русско-украинский и немецкий. В 1930 году украинское отделение было переведено в Омск. В 1927-1928 уч. году был сделан набор уже из 2-х групп: одна из учащихся городских школ, вторая из сельских. Своего здания не было, учились в школе, расположенной по ул. Ленина, 121 (ныне в здании находится ВПК «Десантник» и милиция общественной безопасности ОВД), в 3-ю смену. С 15 ноября 1926 года первым заведующим, а потом директором был назначен Модин Василий Степанович.

Он родился в 1862 г. в городе Риге, окончил Петербургский историко-филологический институт. В автобиографии он пишет: «Окончив курс этого учебного заведения со званием учителя средней школы, с 1 июля 1885 года я был назначен учителем в Варшаву, где учительствовал до 1 января 1908 года, когда был назначен директором гимназии сначала в Калиш, потом в Бугуруслан Самарской губернии (реальное училище)... После Февральской революция я отказался от должности директора и был выбран председателем педагогического совета реального училища. В 1918 году, в виду надвигавшейся голодовки, оставил службу в Бугуруслане и переехал в Славгород, где в 1918-1919 гг. состоял учителем 2-го высшего начального училища (немецкого). Летом 1919 года был приглашён местным земством заведовать Отделом народного образования. С водворением в Славгородском уезде рабоче-крестьянской власти с 19 ноября 1919 года я был назначен заведовать школьным подотделом Славгородского УОНО... После этого я учительствовал последовательно в селах Утянка, Знаменка, Редкая Дубрава и, наконец, с 1922 года – в Славгородской школе 1 и 2 ступени, ныне в школе девятилетке. С 15 ноября 1926 года я назначен заведующим Славгородским педтехникумом».

Василий Степанович переехал в город Славгород вместе с женой, Ольгой Владимировной (окончила Варшавскую гимназию), и детьми, Валентиной и Дмитрием. Эта замечательная интеллигентная семья много сделала для развития просвещения в Славгородском уезде и округе. Он сам преподавал русский язык, его дочь,

1907 г. Варшава. Модин В.С. с супругой.

Валентина Васильевна, алгебру и геометрию, сын, Дмитрий Васильевич, географию и историю. Валентина Васильевна по праву считается одним из зачинателей пионерского движения в Славгороде; она была очень начитанной, знала шесть иностранных языков.

Вместе с ними в педтехникуме работали Сычунова Екатерина Ивановна, преподаватель русского языка, и Соколов Николай Матвеевич, преподаватель математики. Остальные предметы вели по совместительству школьные учителя. Согласно отчёту директора, в 1927 г. наличный состав работников русского педтехникума был следующим: административно-учебный персонал - 1, преподаватели - 9, технический персонал – 2; из преподавателей членов ВКП(б) - 2. Фонд заработаной платы составлял 2976 рублей, стипендии - 720 рублей. Учебный год состоял из двух семестров: первый - 3,5 месяца, второй - 3 месяца.

Постепенно укрепляется и материальная база: в 1928 г. русский педтехникум получает своё здание – нынешний первый корпус колледжа (ул. Луначрского, 146), немецкий – в здания детской школы искусств (ул. Ленина, 145, достроенное в 60-х годах). Появляются столярная мастерская, библиотека и, самое главное, общежитие, которое находилось на улице Луначарского 198. В 1929 г. состоялся первый выпуск русского педтехникума.

Лица этих молодых, полных сил и энтузиазма людей сохранила фотография, но все ли это выпускники, мы не знаем.

Срок обучения составлял 4-е года, по окончании молодым специалистам выдавались удостоверения. Направлений в то время не было, зато была большая потребность в учителях. Вот что рассказывает одна из первых выпускниц – Петрова Александра Романовна (выпуск 1930 года): «На первом курсе учили общеобразовательные предметы, на втором – методические. Учебников не было, только слушали и конспектировали. Затем готовились и сдавали. На уроках труда в мастерской делали стулья, столы. В конце второго курса началась практика. Неделю ходили, слушали, затем решили дать по одному уроку. Планов не знали, дали по одному уроку и перешли на третий курс. Учились бригадным методом: приходили к преподавателю всей бригадой (5 человек), и отвечал тот, кто знает, оценку же ставили всей бригаде. От таких занятий больших знаний не приобретали. Позже стали применять кабинетный метод... Начинала работу в Ореховом Логе Краснозёрского района в тяжёлых условиях. В классе 48 учащихся, многие даже не знали своих фамилий, одни прозвища, не могут посчитать пальцы на одной руке, увидели впервые карандаш. Бумаги не было, не то что тетрадей, писали на старых книгах и обёрточной бумаге. Было время, что и плакала, но потом всё пошло нормально. Дети привязались ко мне, я с ними бегала, играла, читала. За помощью обращалась к старшим, они учили писать планы. 1929-1930 годы были самые тяжёлые, сельский совет обратился к нам за помощью. Ходили организовывать комитеты бедноты, вели беседы с зажиточными крестьянами, занимались ликвидацией неграмотности. Были случаи убийств активистов. В 1934 году стали обучать будущих трактористов. Обучение не оплачивалось, стала на «хлеба», получала от сельсовета по пуду муки. С переездом в Славгород в 1933 году нигде не переучивалась, не было средств. Первый год работала в железнодорожной школе, многому научилась у студентов, которые проходили практику у нас...».

В 1936 г. на работу в педтехникум был принят преподавателем русского языка и литературы Третьяков Пётр Иванович, который проработал у нас до 1960 года. О нём очень тепло отзывались выпускники двух поколений. В Славгородском краеведческом музее сохранился его рукописный художественный роман в шести толстых общих тетрадях, исписанных в каждой клетке, который он назвал «Просвещенцы». Роман автобиографичен и рассказывает прежде всего о жизни самого Третьякова, его коллегах, их педагогической деятельности в стенах педтехникума.

Довольно интересно, на мой взгляд, его первое представление о нашем городе, куда он приезжал в 1933 г.: «Тогда от станции до города улица имени В.И. Ленина была ещё не улицей, а скорее площадью, так как никаких построек не имелось...

Педтехникум располагался на поперечной улице, не имевшей тогда своего названия. Растительность в городе не радовала глаз, в скверах на улице Ленина нельзя было укрыться от жаркого солнца, а за зданием педтехникума на север тянулась базарная площадь. В летнее время ежедневные ветры несли тучи пыли на дом «хоздвора» (на территории техникума). Она проникала в комнату живущих там преподавателей и толстым слоем покрывала стол, книги и другие предметы.

Осенью и весной эта площадь превращалась в грязное болото, через которое нельзя было ни пройти, ни проехать, были случаи, что, добираясь до работы, приходилось разуваться...».

Но несмотря на трудности, практическое отсутствие нормальных условий для обучения, престиж учебного заведения был довольно высок и в то время. Сохранилось несколько воспоминаний очевидцев о педтехникуме тех лет. Вот что писала учащаяся 30-х гг. Кравченко Наталья: «Поступила я в педтехникум в 1936 году. Для меня оно было какой-то святыней или храмом науки. Я так мечтала о нём и хотела учиться, что когда бывала в Славгороде на базарах с родителями, я подходила к общежитию на улице Либкнехта, где жили студенты, и слушала... Оттуда всегда раздавались смех, песни, музыка... И вот я также – студентка!»

Яков Янцен, выпускник 1943 г., в своей книге «Зов корней» пишет: «В то время педучилище считалось самым престижным учебным заведением Славгорода. Здесь были прекрасные по тем временам кабинеты физики, химии и биологии. Здесь преподавали лучшие учителя города. Здание выделялось своей архитектурой. Я радовался тому, что сделал правильный выбор, гордился званием студента...»

1929 г. Первый выпуск русского педтехникума. 1 ряд сверху, слева: Попова, Колесникова Матрёна, Попович Александра, Носова Валентина, Уральская Вера. 2 ряд: Сарапулова Клавдия, Каюнова Елизавета, Смирнова Александра, Моргацкая Клавдия, Карасёва Лидия, Баярцева.

Время - вперед!

В начале 30-х годов педтехникум имел 2 учебных корпуса (русский и немецкий). Во дворе первого (нынешнего главного корпуса) находились квартира директора, мастерская и три комнаты общежития. В подвале первого корпуса была столовая. По улице Луначарского, 198 стояло одноэтажное общежитие для юношей, а почти рядом – двухэтажное деревянное общежитие для девушек. Кроме этого, трёхэтажное здание общежития было расположено по улице Ленина, одноэтажное и двухэтажное – по улице Л. Толстого и Энгельса, квартиры для преподавателей – по улице К. Либкнехта.

Не удивительно, что так много было зданий, ведь и студентов было немало, например, в 1936 году в педтехникуме обучалась 21 группа и 4 класса различных курсов, в том числе по подготовке преподавателей математики, русского языка и литературы. При техникуме постоянно работали различные курсы непедагогического профиля. Так, в 1931 году прослушал 3-х месячные курсы политпросветработников Ерёменко Михаил Никитович. Он рассказывал, что их учили «очень грамотные преподаватели, профессора из Москвы – Кисеновский, Харькова – Качан Панько Романович, Ковбатюк – зав. курсовым сектором, которых мы всегда с огромным интересом слушали». Это были, со слов А.М. Броня, так называемые «перемещённые» или высланные, видимо, по политическим мотивам сюда, в Сибирь, преподаватели высших учебных заведений. А.М. Бронь говорил, что ему было хорошо известно, что они в 1929 году ездили на проводы Л.Д. Троцкого в Алма-Ату. В музее педколледжа есть подлинник удостоверения, выданного в 1931 году Ерёменко М.Н. с их подписями.

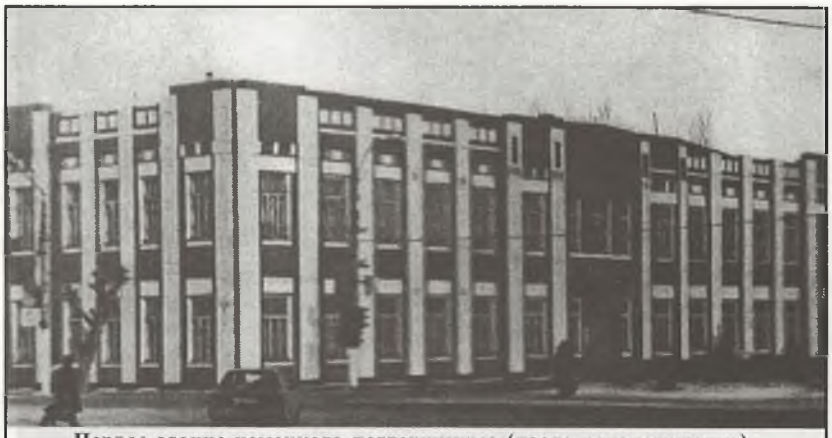

Первое здание немецкого педтехникума (после реконструкции).

Комната в общежитии.

В 1935-1937 годах педтехникум находился на полном самообеспечении. Кроме завхоза, в штате училища состояли повар, прачка, пастух, доярка. Много внимания уделялось посевным работам, уходу за лошадьми. Например, в приказе от 20.02.35 г. директор Васильев А.В. пишет о том, что тягловая сила /лошади/ находятся в неудовлетворительном состоянии, что при таком положении педтехникум не сможет провести весеннюю полевую кампанию. Завхозу Кравцову указывается на необходимость поставить лошадей на откорм, давать им усиленную норму овса.

Для полевых работ техникум приобретает 10 борон, сеялку. Подсобное хозяйство техникума составляло 70 гектаров. В 1935 году эти земли были засеяны пшеницей, кукурузой, подсолнечником, овсом и картофелем. Полученный урожай позволил в следующем учебном году открыть студенческую столовую, где учащиеся могли калорийно и недорого пообедать (приказ №222 от 13.09.35 г.). А ведь это было сложное время (отмены карточной системы), когда в стране ощущался большой дефицит продуктов. Лучших студентов, так называемых «ударников», подкармливали, выдавая дополнительно по утрам бутерброд с 25-ю граммами масла. В музее имеется карточка ударника, выданная профкомом учащейся Волковой Марии.

В середине 30-х годов студенты педтехникума активно включаются и в массовое стахановское движение, охватившее всю страну. «Идёт волна за стахановское движение, за стахановца-студента, превращая его достижение в достижение всей массы студенчества». В стенах техникума создаётся галерея ударников и стахановцев (приказ №254 от 26.10.35 г.). Награждались и преподаватели. Например, 2.07.36 г. совместным решением педсовета и местного комитета были удостоены звания «ударника» Осадчий П.П., Ярославцева М.С., Кулагина В.И. и др. Успеваемость студентов поощрялась различными способами: отмечали в стенгазете, повышали стипендию (особенно за знания по русскому языку) и даже награждали поездкой в Москву. В приказе №326 от 2.04.36 г. указывалось, что «студентам педтехникума, имеющим хорошие оценки по письменному русскому, установить дополнительно к получаемой стипендии 15,5 руб.». Пётр Иванович Третьяков писал: «Однажды мне пришлось принимать письменный экзамен у поступающего на заочное отделение. Получив несложный текст в 100 слов, я продиктовал ему тут же, в учительской. Через 10 мин., проверив работу, я поставил дробно «25/19» и написал: «очень плохо». «Неужели я нечего не знаю? – с изумлением спросил он, – Неужели мои знания равны 0, ведь «очень плохо» - нет никаких знаний?»». Поэтому объяснимо, что те, кто успевали по русскому языку, поощрялись. Для студентов-отличников устанавливалась повышенная стипендия им. А.М. Горького, на 1 курсе – 100 руб., 2 курсе – 115 руб., 3 курсе – 135 руб. Вообще же, стипендии в то время выдавались дифференцированно, в зависимости от курса и успеваемости студентов. Но в целом, успеваемость в педтехникуме была в то время очень низкой. Так, например, в 1936-1937 учебном году из 314 учащихся за вторую четверть успевало лишь 110. В основном не успевали по русскому языку.

Коллектив преподавателей вместе с Александром Васильевичем Васильевым, директором русского педтехникума с 1932 по август 1937 г., прилагал много сил к тому, чтобы улучшить положение с успеваемостью. Был разработан план мероприятий по оказанию помощи студентам: организованы дополнительные занятия, усиливался контроль за качеством работы преподавателей. В учительской лежала книга аннотаций уроков (её в шутку называли книгой «нотаций»). На первых страницах был написан подробный план анализа, по которому посетители уроков делали свои заметки и рекомендации. Любой преподаватель в свободное время мог познакомиться с рекомендациями по своим урокам с тем, чтобы использовать их в работе и избежать ошибок в дальнейшем.

В целях укрепления дисциплины во время перемен, сохранения имущества педтехникума и соблюдения гигиенического режима было введено дежурство студентов (приказ № 146 от 15.03.35 г.). Были разработаны обязанности дежурных. Нужно отметить, что условия обучения студентов в то время были менее чем удовлетворительные. Стены в учебном корпусе были досчатыми, поэтому была хорошая слышимость, что, в свою очередь, значительно мешало проведению занятий. Занимались за старыми большими длинными столами, сидели на скамейках. Вся мебель была окрашена в черный цвет.

Серые, темные тона были характерны и для одежды самих студентов. Многие из них ходили в заплатанной одежде, по выходным часто работали. Отдельные студенты не выдерживали и бросали учёбу.

Кабинетная система в современном понимании отсутствовала, хотя предпринимались попытки оборудовать кабинеты техническими средствами обучения.

Тем не менее, в педтехникуме уже была «солидная» по тем временам библиотека, было приобретено пианино – гордость всех студентов.

С 1938 года в бывшем здании немецкого педтехникума был организован клуб и открыта библиотека с читальным залом. Хотя все желающие обеспечивались общежитием, условия проживания в нём оставляли желать лучшего. Комнаты в общежитии были большими, на 20-28 студентов. Было холодно, отопление печное, из-за отсутствия кроватей спали на нарах. Не было одеял, матрацев, тумбочек...

Так выглядел кабинет физики 15.04.35 г. Первый слева – Хрокалов Иван Фёдорович.

«В общежитии вместо одеял были «дерюжки», мы замерзали, но комендант общежития запрещал нам сдвигать кровати для «сугреву», так как боялся, что мы все «обовшивеем». В баню ходили один раз в месяц. На втором курсе (1934 г.) стала получать стипендию, но переводили почти все деньги в столовую, где кормили нас примерно одним и тем же – пшенный или кукурузный суп, стакан чая, 100 граммов хлеба. Утром хлеб с горчицей, иногда ряженка, вечером собирали хлеб и ели его в общежитии. Большой хлеб стоил 90 копеек. Вскоре в магазине стали продавать сахар. Особенно голодным был 1933 год» - вспоминала выпускница русского педтехникума 1936 года Анна Иосифовна Крестьянникова (Облогова). Несмотря на все эти трудности, студенты не унывали. «Мы каждый выходной устраивали концерты в своем клубе. Каждый класс готовил свои выступления, устраивали вечера танцев» - вспоминает Рябкова В.М. Был в училище и свой хор. Руководил им Тягний Григорий Иванович.

«Про учителя пения, Тягного Г.И., я не могу без благодарности вспоминать. Не считаясь со временем, он руководил хоровым кружком, готовил с нами вечера, концерты, сольные и дуэтные номера. Со своими концертами мы выступали и в других учебных заведениях, по радио» - вспоминает выпускница 1939 г. Кравченко Наталья Александровна.

Работал довольно успешно драмкружок. В 1940 году силами студентов педучилища и его сотрудников была поставлена пьеса «Бесталанна», в которой активное участие приняла и жена Г.И. Тягния, Зинаида Ивановна, бывшая домохозяйкой.

Ещё в 1935 году был открыт кружок танцев и пластики, который пользовался у студентов большой популярностью. Именно в 30-е гг. в учебном заведении был заложен прочный фундамент для развития физкультуры и спорта. Несмотря ни на что, уже в то время студенты добиваются высоких результатов как в учёбе, так и по многим видам спорта. Так, в приказе от 26.02.39 г. мы видим, что команда педучилища заняла 1-е место во Всесоюзном (заочном) соревновании по химии и добилась получения переходного Красного знамени, за что директор объявил благодарность всем его участникам. В этом же году по военно-оборонной и физкультурной работе училище заняло 1-е место в районе. В состязаниях на первенство города по средним специальным учебным заведениям также чаще выигрывали наши студенты. Регулярно в училище проводились шахматно-шашечные турниры, победители награждались. В 1937 году студенты принимают активное участие в лыжной эстафете, посвящённой героям-папанинцам, совершают лыжный марафон в столицу края, город Барнаул.

В декабре 1998 г. в музее педколледжа состоялась встреча с выпускниками 1938 года. На ней присутствовали: К.Б. Гельмель (оказал значительную помощь в организации музея), А.А. Фот (оставил целую тетрадь воспоминаний об учёбе в педучилище), В.Ф. Литау (32 года бессменно проработал в 122 железнодорожной школе), а также М.М. Класс, 1911 года рождения, учитель физвоспитания в сёлах Шумановка и Подсосново, основатель и руководитель пионерского лагеря «Чайка» (он же и придумал ему название). Встреча была организована по инициативе И. П. Дерксена – выпускника 1939 г.

Эти люди отдали всю свою сознательную жизнь делу образования молодёжи.

Выпускники вспоминали, что в 30-е гг. в педучилище вели физкультуру Евгений Ильич Аблин, преподаватель, добившийся значительных успехов в спорте; Николай Иванович Шипулин, который был, по словам Кравченко Н.М., «...мастером своего дела. Он из нас сделал и акробатов, и лыжников, и атлетов».

К известным нам выпускникам 30-х гг. относятся также Андросова Ульяна, Ковшевой Иван, Селютин Николай, Жукова Лидия, Волкова (Цысь) Вера, Глухов И.Т., Волкова Мария, Подриденко Пётр, Крестьянникова Галина, Кооп Григорий, Тилицкий Абрам, Пфайфер Иван, Лютый В.С., Тейхриб В., Плетт и др.

Все заметные события в жизни педучилища широко освещались как в местной газете, так и в стенгазетах самого училища.

Вот что писали в городской газете «Стахановец» от 23.10.39 г.: «Большое место уделяли выпуску стенных газет. Всего их было организовано 25, по количеству групп. Темами первых газет было выполнение задач нового учебного года, критика непорядков в техникуме, качество учёбы, повышение дисциплины, организация достойной встречи 22 годовщины Октябрьской революции, итоги 1 четверти учебного года». Выпускалась и общестуденческая газета. Её редактором в 1939 г. был И. Неумывайка.

Педагогическая подготовка будущих учителей была немыслима без практического обучения в школе. Педагогическую практику проходили в базовой школе им. Н.К. Крупской (находилась на территории первого корпуса) и в школах города.

В базовой школе было всего четыре «комплекта» учащихся.

Пассивную практику проходили на втором курсе, активную – на третьем, выпускном, чаще в школах города. Многие выпускники 60-х гг. вспоминали добрым словом учителей базовой школы: М.Д. Кобзарь, А.И. Трубицину, М.И. Петрак, Н.И. Пивоварову, З.И. Космакову, Т.Т. Иванову, С.С. Никитину и др.

С.С. Никитина ещё в 1937 г. была назначена заведующим этой школой. Затем Софья Самсоновна работала заведующей рай- и гороно, секретарем горкома ВКП(б), а в 1950 году вновь была назначена директором базовой школы (с 1965 г. и по 1967 г. директором этой школы была Матченко Лидия Антоновна). После реорганизации в 1968 году базовой школы в среднюю Софья Самсоновна продолжала активно работать в Совете ветеранов, принимала активное участие в общественной жизни города, стала его Почётным гражданином.

Артисты художественной самодеятельности педтехникума.

В 1934 году после 2-х лет учёбы в русском педтехникуме начала свою педагогическую деятельность Божок Прасковья Степановна, проработавшая учителем начальных классов в школах города и района в общей сложности 52 года. За свой многолетний добросовестный труд она была удостоена многих правительственных наград, стала «Отличником народного просвещения», а в 1966 году ей первой в городе присвоили высокое звание «Заслуженного учителя РСФСР».

Александр ШИШОВ,
преподаватель Славгородского педагогического колледжа.

В 60-70-е годы по всей стране широкое распространение получили комсомольские оперативные отряды.

Парни и девушки, выходившие на дежурство в городах и селах с красными повязками на рукаве, оказывали реальную практическую помощь органам правопорядка в профилактике и борьбе с преступлениями и правонарушениями, особенно в молодежной среде.

Первые оперотряды появились 50 лет назад в Москве, когда страна готовилась к Всемирному фестивалю молодежи и студентов в Москве. Вопросы общественной безопасности были одними из важнейших при подготовке и проведении мероприятий такого уровня.

Перед выходом на дежурство.

Комсомольский оперотряд

МВД обратилось в ЦК ВЛКСМ с просьбой оказать помощь правоохранительным органам в охране правопорядка во время фестиваля, организовав молодежные отряды из студентов и молодых рабочих. 16 апреля 1957 года коллегия МВД и бюро ЦК ВЛКСМ приняли совместное решение о создании комсомольского оперативного отряда при МГК ВЛКСМ.

За два года движение оперотрядов выросло в серьезную силу по всей территории нашей страны. В Славгороде комсомольский оперативный отряд был создан 10 августа 1962 года. Ядро его составили парни с ремонтного завода (10 человек) во главе с комсоргом Геннадием Рудиком, ставшим командиром отряда. (Позже он перешел на постоянную работу в органы милиции).

Отряд сразу же развил активную деятельность, помогая милиции в наведении порядка на улицах и в других общественных местах города. Под строгий контроль взяли парки, клубы, кинотеатр, Дом культуры. Поистине горела земля под ногами хулиганов.

В отряд вливались свежие юношеские силы, и за короткое время он вырос до 40 человек. Принимали только лучших. Возникла необходимость создания оперативного штаба, вслед за этим отряд разбили на «пятерки», во главе которых поставили командиров. Штаб отряда располагался в одной из комнат городского Дома культуры. Начальником штаба в начале 1963 года был Альберт Кузьмин, комиссаром – Виктор Шталь, рабочие ремонтного завода, Альберт – регулировщик, Виктор – фрезеровщик.

Комсомольцы держали тесный контакт с милицией, помогая ей в борьбе с хулиганами, ворами, дебоширами. Группа девушек и юношей из десяти человек под руководством Галины Салахитдиновой всерьез взялась за детскую безнадзорность. Комсомольцы постоянно дежурили в детской комнате милиции, «вылавливали» подростков, которые ради потехи на катке снимали у детей шапки, летом под контролем оперативников находились подростки, угонявшие чужие велосипеды.

Благодаря помощи оперотрояда удалось обезвредить шайку воров, похищавших моторы на ремонтном заводе. «Дело медвежатников», которые занимались взломкой сейфов в больнице, автотранспортной конторе, получило широкий резонанс в городе. Комсомольцы из оперотряда, которые к тому времени уже приобрели опыт, навыки, сами задержали преступников и доставили их в милицию.

Много славных дел на счету ГКО (так назывался сокращенно городской комсомольский отряд). Мужественные юноши не раз рисковали жизнью, обезвреживая хулиганов. В них стреляли, нападали с кастетами, ножами, гаечными ключами.

Но авторитет комсомольских оперативников рос день ото дня, и во время вечернего дежурства, стоило появиться на танцплощадке или в клубе пятерке с красными повязками, сразу сникали драчуны, дебоширы, любители покуражиться над другими. На улицах хулиганы, узнав, с кем имеют дело, пускались наутек от парней из отряда смелых.

Более сорока лет прошло с тех пор. Комсомольцы 60-х, выходившие на ох-

С. Долгова.

На снимке: Петр Бабенко, Валерий Веремей, Борис Павленко, Геннадий Рудин, Иван Рогальский.

рану порядка в родном городе, сегодня уже пенсионеры. Но стоит вспомнить горячее время в оперотряде, в глазах их появляется молодой огонек. Среди первых оперативников был и Петр Васильевич Бабенко, который с удовольствием вспоминает, как собирались комсомольцы в штабе, кто после работы, кто после занятий (среди оперативников были парни и девушки с предприятий, педучилища, сельхозтехникума, десятиклассники городских школ). Получив задание, расходились пятерки по улицам города.

Петр Бабенко пришел в оперотряд в 63-м, вместе с ним охраняли правопорядок Валерий Веремей, Борис Павленко, Геннадий Рудик, Иван Рогальский, другие парни. Среди девушек хорошо помнит он Светлану Долгову.

Так вышло, что Бабенко уехал на некоторое время из города, вернулся в Славгород зимой 65-го – и снова его потянуло в оперотряд. Командиром в то время уже был Виктор Сотников, принципиальный, с организаторской стрункой, умеющий сплотить комсомольцев. Позже П. В. Бабенко встречался с Виктором Сотниковым в Угловском районе, он был тогда первым секретарем РК КПСС.

Бабенко вскоре выбрали комиссаром. За надежность, бесстрашие Петра называли Спартаком. Бандиты его боялись как огня. И через десятилетия ровесники, встречаясь с ним, в подробностях вспоминали, как спасал их в критической ситуации, на волосок от смерти, став на пути распоясавшихся хулиганов.

А таких случаев было немало. Вот один из них. Только что вернулся молодой человек со службы в морфлоте. Пришел в городской Дом культуры. В матросской форме, с выправкой. Он и не заметил поначалу, окруженный восхищенными взглядами девушек, что следят за ним глаза, в которых затаилась ненависть. Что уж там произошло, только закричали девушки, увидев, как сверкнуло лезвие ножа – моряка тяжело ранили. Оперативники вместе с Петром Бабенко, находившиеся в штабе, погнались за преступником, пытавшимся скрыться в темноте. Догнали, скрутили – и в милицию. А моряка срочно доставили в больницу. Об этом случае, о грамотных действиях комсомольцев рассказывала газета «Новости целины» (позже – «Знамя коммунизма»). Надо сказать, что об оперативниках газета писала не раз. Одна из первых публикаций так и называлась «Отряд смелых», автор А. Рогов (3 января 1963 года). На фотографии – члены штаба ГКО вместе с сотрудником отдела милиции С. И. Шувановым. Спустя почти год секретарь ГК ВЛКСМ А. Критинин в материале «Оперативный отряд действует» («Новости целины», № 166 от 14 ноября 1963 года) рассказывает о делах оперативников.

Ушли в прошлое события 60-70-х годов. На добрые дела комсомольских оперотрядов остаются в памяти тех, кому помогли комсомольцы, спасли от хулиганов и преступников. Может быть, пример комсомольцев 60-х вдохновит и сегодняшнюю молодежь? И, как в былые годы, выйдут парни на улицы города не ради полторашки с пивом, а на охрану порядка, ради спокойствия родного города.

Вера МЕЛИНГ,
заслуженный работник культуры Российской Федерации.

Летопись газетной строкой

Награды передовикам

Алтайский сельский крайисполком и краевой совет профсоюзов наградили значком «Отличник социалистического соревнования РСФСР» и Почетными грамотами большую группу передовиков сельского хозяйства Алтая.

В числе награжденных – тракторист совхоза «Бурлинский» И.А. Тамурко и комбайнер совхоза «Славгородский» В.К. Скрипник. Им вручен значок «Отличник социалистического соревнования РСФСР». Весовщица Славгородского хлебоприемного пункта В.П. Сутужко награждена Почетной грамотой крайисполкома и крайсовпрофа.

«Новости целины», 19 мая 1963 г.

* * *

Учатся музыке

В клубе поселка Яровое открылась музыкальная школа по классу баяна, фортепьяно, кларнета и трубы. Слушателями школы являются дети в возрасте от 8 до 13 лет.

«Новости целины», 18 июня 1964 г.

* * *

Мастера швейного дела

Мария Федосеевна Волкова работает портной верхней одежды на швейной фабрике «Индодежда». За 23 года она исполнила заказы 1500 горожан. За это ей неоднократно объявлялись благодарности.

Хорошие показатели имеет портная легкого женского платья Анастасия Петровна Гальченко. По норме она должна пошить 12 изделий в месяц, а фактически шьет 15-16. За 11 лет работы на фабрике Анастасия Петровна пошила около двух тысяч платьев.

«Новости целины», 25 декабря 1964 г.

* * *

С двумя выходными

В год 50-летия Октябрьской революции, Центральный Комитет КПСС, Совет Министров СССР и ВЦСПС приняли постановление «О переводе рабочих и служащих предприятий, учреждений и организаций на пятидневную рабочую неделю с двумя выходными днями».

«Знамя коммунизма», 17 марта 1967 г.

* * *

В честь 50-летия Октября

Бюро городского комитета КПСС и исполнительный комитет городского Совета депутатов трудящихся подвели итоги социалистического соревнования коллективов промышленных предприятий и организаций города в честь 50-летия Великого Октября.

Победителем в соревновании среди промышленных предприятий города признан коллектив Бурлинского солепромысла (директор А.П. Гладков).

Коллективу присуждено почетное красное знамя городского комитета КПСС и горисполкома с передачей на вечное хранение.

«Знамя коммунизма», 5 ноября 1967 г.

А.Н. Невский.

Имя Александра Николаевича хорошо известно, не только в Славгороде, Хабарском и Славгородском районах, но и в Алтайском крае. В городе он прожил почти шесть лет, когда работал председателем райисполкома и первым секретарем райкома партии. С 1968 г. на протяжении 20 лет он был секретарем крайкома КПСС, курировал идеологическую работу. Человек от земли, фронтовик, прошедший горнило Великой Отечественной войны, отличный управленец он тонко чувствовал время, умел делать верные выводы. Широкий кругозор, творческая жилка позволяла Александру Николаевичу находить общий язык с деятелями культуры и искусства, образования и науки. Он пользовался авторитетом среди интеллигенции и партийных работников. А.Н. Невский – автор нескольких книг, повествующих о нашем замечательном крае и его прославленных тружениках, он оставил интересные воспоминания о своей жизни и работе.

Только самые близкие люди знают, что Александр Николаевич ведет дневник. Каждый день он заносил в заветную записную книжку итоги прожитого, которые вмещались на одну страничку ежедневника. Это были заметки для себя, зарубки на память, отражение дня минувшего. С любезного согласия Марии Лукьяновны Невской, вдовы Александра Николаевича, наш журнал начинает публиковать записки первого секретаря райкома. Они относятся к 1968 году, последнему периоду работы А.Н. Невского в Славгородском районе и проживания в нашем городе. Редакция «Минувших дней» выражает искреннюю признательность Марии Лукьяновне и внучке А.Н. Невского – Елене Сергеевне Невской за возможность опубликовать дневниковые записи Александра Николаевича. Они впервые увидят свет. По просьбе М.Л. Невской сделали незначительные сокращения. Отметим, что с начала января 1968 года А.Н. Невский находился на месячных курсах партработников в Новосибирской ВПШ. Поэтому дневниковые записи начинаются с 5 февраля 1968 г.

Дневник секретаря райкома

Славгород

Знакомился с обстановкой в районе. В январе снизился валовый надой молока. Сдали много коров на мясокомбинат. Придется поправлять положение. Чувствуется слабинка со стороны управления (сельского хозяйства райисполкома – Ред.).

Поднял всех на ноги. Необходимо держать всех в напряжении, в деловом напряжении. Без этого пока ничего не получается.

Руководители хозяйств, специалисты редко стали бывать на животноводческих фермах, мало вникать в дела ферм. В январе допустили много брака в качестве молока. Хозяйства заплатили штраф за высокую кислотность.

Заставил всех специалистов управления готовить анализы по своей отрасли и выступить 7 февраля перед руководителями хозяйств, секретарями партийных организаций, специалистами с тем, чтобы показать недостатки, пробелы и поставить задачи перед ними.

5 февраля, понедельник.

* * *

Славгород

Присутствовал на исполкоме. Рассматривался вопрос о трудоустройстве подростков в Украинском совхозе, колхозе им.Ленина. В деревне остаются те, кто не мог поступить в ВУЗ или техникум или устроиться на работу в городе. Их немного и это самые отстающие учащиеся или хулиганы. С ними много мороки и руководители хозяйств стараются всячески уйти от того, чтобы принять их на работу.

Пришла телеграмма из Гагр, гроб с телом Федорова (инструктор райкома КПСС. - Ред.) направлен самолетом. Вечером поступила телеграмма от Гайфулина (работник аппарата райкома КПСС. - Ред.) из Сочи: встречайте в Омске, шлите автомашины в аэропорт. Вечером грузовая и легковая машины отправились в Омск. Из Омска позвонил Гайфулин. Уже прилетели, ждут транспорт. Оказывается с помощью ЦК гроб отправили не спецрейсом, а пассажирским и большие расходы не потребовались.

6 февраля, вторник.

* * *

Славгород

Провел совещание с секретарями партийных организаций, руководителями хозяйств, специалистами сельского хозяйства.

С сообщениями по текущим вопросам выступили начальник управления Попов, гл. агроном Кононов, гл. инженер Малюков, гл. экономист Тупицына.

В конце совещания я выступил и обобщил выступления специалистов, рассказал о предстоящем Пленуме ЦК КПСС, поставил задачи.

По телефону сообщили из Кулунды о том, что едет Аксенов. Завтра будет в Славгороде.

Позвонила жена Федорова: похороны намечали на 09.02., но труп стал разлагаться. Решили хоронить 8 февраля. Мне на похоронах не придется быть – уеду в командировку с секретарем крайкома КПСС.

Создана комиссия по похоронам, много венков, в газете публикуется некролог с портретом, соболезнования партийных органов, колхозов зоны его (Федорова) обслуживания.

7 февраля, среда.

* * *

Славгород-Хабары

Утром приехал Аксенов и Немчинов (1-й секретарь Кулундинского райкома КПСС. – Ред.). Как всегда, Аксенов расспросил о положении дел, потом завязался оживленный разговор с шутками и анекдотами. У него удивительная способность на остроты, анекдоты. Быстро схватывает все смешное.

Позавтракали и поехали в Хабары. Там идет совещание актива. Зашли в президиум, я посмотрел в зал и увидел многих тех, с кем работал многие годы: Дрофа, Хлусов, Шутенко, Коваленко, Курочка, Калиниченко и др. Как все изменились, постарели. Ох, это время! Как оно изнашивает человека.

На перерыве все подходят, жмут руки, спрашивают: «Ну, как? Как жизнь?».

Был у матери и бабушки Яковенко. Ту и другую застал за журналами с увеличительными стеклами. Рассматривают картинки и что-то читают.

В 5 час. отправился домой. Приехал на каникулы Славик (сын Александра Николаевича Невского. – Ред.). Теперь нам будет легче – есть кому готовить обед.

8 февраля, четверг.

* * *

Славгород

Провел заседание бюро РК КПСС. Вообщем заседательская суетня сразу же затянула, как паутина. Это черт её знает, что это за магическая сила – эти заседания. Так построена эта системы управления. Для того, чтобы довести новые указания (а они по-прежнему поступают часто сверху), надо собирать совещание. Не будешь же давать каждому персонально одну и ту же задачу. Это потребует много времени. Вот и заседаем.

Сейчас надо проводить пленум РК КПСС по производ-

ству зерна.

25 февраля 1968г. надо ехать на краевую партийную конференцию. И так пошло – поехало. А потом схватимся – прозаседали, а весна пришла. Опять заседание – как наверстать упущенное.

Аксенов говорит, что производственные управления будут ликвидированы. Будут тресты. Какая глупость! Опять этот реформаторский зуд кому то не дает покоя там, в верхах.

* * *

Славгород – Николаевка (к-з «Победа»)

Присутствовал на отчетном колхозном собрании. До собрания осмотрел животноводческую ферму, строительство клуба, побеседовал с работниками животноводства. На фермах наведен порядок. Петерс старается работать.

Доклад он построил неплохо, с экономическим анализом. Видно, что это коллективный труд специалистов. Это хорошо. Выступило 9 человек. После прений выступил и я. Рассказал колхозникам о положении дел в районе, об итогах 1967 года. Слушали внимательно.

После собрания проинформировал колхозников о результатах рассмотрения письма колхозников Камышенской бригады. Они просят разделить колхоз на два самостоятельных хозяйства. Но кроме экономической нецелесообразности, о чем я им сказал, есть еще и политический оттенок (о нем я не говорил). В Камышах живут немцы мениониты, а в Николаевке и Марьяновке – католики. Это извечные идейные противники.

10 февраля, суббота

* * *

Славгород

Вчера я разговаривал по телефону с Машей (Мария Лукьяновна Невская – жена Александра Николаевича.- Ред.). Переживает сильно. Большие требования к заочникам, спрос усилился, а консультационная сторона отсутствует. Видимо механизацию сельского хозяйства не сдаст. Пала духом. Я её успокоил. Не сдаст, можно подготовиться дома и сдать летом. Я даю советы, а сам тоже был беспокойным и сильно переживал сдачу каждого предмета. Хотя учился неплохо и сдавал почти все предметы на 4 и 5, а все равно переживал.

Осталось ей еще 5 дней быть на сессии. Скорей бы приезжала. Скучно. Сегодня холодно. Мороз так и хватает за уши. Был на базаре. Все бегают бегом.

Светлана (дочь Александра Николаевича Невского. – Ред.) просит сочинить стихотворение ко Дню Советской Армии. Ну, что ты будешь делать! Ох и Светлана.

Первую половину дня работал в райкоме КПСС, вторую половину – отдыхал.

11 февраля, воскресенье.

* * *

Славгород

Заела текучка. Бумаги, совещания, беседы. Утром провел аппаратное совещание, дал общее направление отделам по работе с партийными организациями.

Сейчас сильно надо вести работу по повышению надоев молока и по подготовке к севу.

Была жена Федорова. Женщина убита горем. Осталась одна с ребятами. Говорит, что в Гаграх предлагали переправить самолетом в Москву и там сделать операцию более квалифицированную. Федоров отказался, надеялся, что все будет благополучно. Потом было уже поздно. Возможно, и в Москве было бы то же, но всегда приходится жалеть, тогда, когда все уже свершилось.

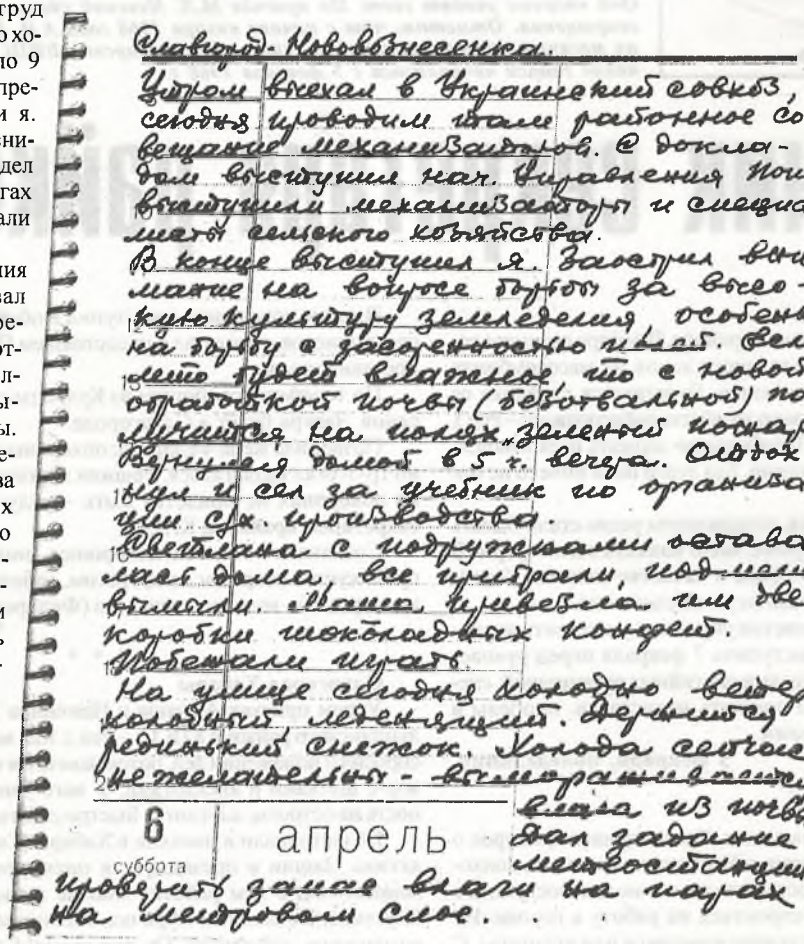

Славгород-Нововознесенка.

Утром выехал в Украинский совхоз, сегодня проводим там районное совещание механизаторов. С докладом выступили нач. Управления почв, выдающийся механизатор и знаменитый семенной хлебовод.

В конце выступил я. Заострил внимание на вопросе борьбы за высокую культуру земледелия, особенно на борьбу с засоренностью полей. Если нет будет влажное, то с новой обработкой почвы (безотвальной) получится на полях „зеленый пожар."

Вернулся домой в 5 ч. вечера. Отдохнул и сел за учебник по организации сел. хоз. производства.

Светлана с подругами оставалась дома, все прибрали, подмели, вымыли. Мама привезла три две коробки шоколадных конфет.

Побежали играть.

На улице сегодня холодно. Ветер холодный, леденящий. Держится редкий снежок. Холода сейчас нежелательны - вымораживается влага из почвы.

Дал задание метеостанции проверить запас влаги на парах на метровом слое.

6 суббота апрель

А сегодня узнал, что умер Николай Меняйло в Богатске от белокровия. Его дочь Светлана работает в сельхозтехникуме секретарем комсомольской организации. Рассказала мне об этом. Рак крови – болезнь неизлечимая.

12 февраля, понедельник.

* * *

Славгород

Утром решил текучку: звонки, прием, беседы, сводки. В 12 час. поехал в колхоз им. Энгельса. Побывал на животноводческих фермах на центральной усадьбе, в Желтеньской и Самсоновской бригадах. На фермах, можно сказать, порядок. Скот упитанный, люди стараются работать.

Шиндлер (председатель колхоза им.Энгельса. – Ред.) пошел по правильному пути – стал механизировать трудоемкие работы на фермах. Сейчас на большинстве ферм механизировано поение, доение и навозоудаление. Осталось механизировать кормоприготовление, кормораздачу.

Решили поехать завтра в Успенский район Павлодарской области. Там говорят в колхозе им.К.Маркса неплохо организована механизация кормораздачи.

Вечером ездил на Яровое, был в магазинах. Дома читал книгу Федоренко «Японские записи». Интересная книга.

Лег спать. Сильно болит левая нога – голень и ступню ломит. Не закупорка ли вен? Вены напряжены. Боль неимоверная, не знаю куда деть ногу. Будет хуже -пойду к врачу.

13 февраля, вторник

* * *

Славгород – Галицкое, Успенка. Таволжан – Щербакты – Яровое

Сегодня Светлана именинница. Исполнилось 9 лет. Делается все взрослее, рассудительнее. Утром её поздравили, днем преподнесли подарки и открытки с поздравлениями. Прислала ей поздравительную открытку мама из Барнаула.

А.Н. Невский. Любимый отдых - чтение.

Утром уехал с Малюковым и Шиндлером в Казахстан. Были в Успенском районе Павлодарской области, в колхозе им.К.Маркса, смотрели механизацию кормораздачи на животноводческих фермах. У них фермы полностью механизированы.

Были в Успенке, в Сельхозтехнике, выпросили 2 транспортера, потом поехали в Щербакты. Там выписали 9 мехдоек «Елочка». Домой вернулся в 9 час. вечера. Светлана с подругами смотрит телевизор. Девочки принесли ей подарки и поздравления. Нет дома мамы, а то она организовала бы обед в честь именинницы. А мы, мужчины, не способны на это. Купили бидон молока, сварили борщ, наелись и делу конец.

14 февраля, среда.

* * *

Славгород

Разговаривал с Машей. Она закончит учебную сессию только 20 февраля. Еще пять дней будет в институте. Хочется скорее всем собраться дома. Все соскучились.

Разговаривал с А.В.Георгиевым. Он мне сказал, чтобы я подготовился и выступил на краевой партийной конференции. Присутствовать из ЦК будет т.Карлов(1-й зам.зав. сельхозотделом ЦК КПСС. - Ред.).

Выступать о хлебе, когда нас немилосердно бьет засуха вот уже 5 лет подряд – трудно. Но раз трудно, значит интересно, нужно. Придется подумать.

Созвал группу специалистов и дал задание готовить вопросы на бюро о работе сельхозтехники и станции искусственного осеменения животных.

Много жалоб поступает на работу этих служб. А дела они вершат серьезные.

Вечером смотрел телевизор, читал. Светлану от телевизора не оторвешь, а утром хочет спать, никак не поднимешь. Я стал рано ложиться и рано вставать.

15 февраля, четверг.

* * *

Славгород – Н.Вознесенка.

Провели районное совещание передовиков животноводства. Доклад сделал гл.ветврач района Пронин

После прений я выступил с задачами района в области животноводства и затем вручил около сотни именных часов, много ценных подарков, Почетных грамот передовикам животноводства. Доярки очень довольны. Доярке колхоза им. XXII партийного съезда Л.К.Бернгард вручил золотые часы. Она надоила 4018 кг. молока на фуражную корову. Такого рубежа не достигал никто в районе за всю свою историю.

После совещания продемонстрировали любительский фильм «Районная пятилетка в действии» – о делах и жизни тружеников района.

В район прибыли работники крайисполкома и СибВО по вопросу отвода земли под аэродром для реактивных самолетов.

Получил телеграмму из крайкома КПСС – 21 февраля пленум крайкома КПСС по утверждению отчетного доклада. А Маша 20 февраля едет домой, а я в Барнаул. Опять разъедемся. Позвоню – вместе поедем.

16 февраля, пятница.

* * *

Славгород – с.Крестьянское

Были со Светланой на конных бегах в Славгородском совхозе. Победили на тройках казахи из Батаевского отделения. Рады. Ходят довольные. Сделал несколько фотографий. Разговаривал по телефону с Машей. Она загриппова-ла. Договорились встретиться в Барнауле.

Главный врач мне привез портативную кварцевую лампу – вечером принял облучение. Тело покраснело как от солнечного загара. Зуд на теле прекращается, бледнеет сыпь. Возможно, будет улучшение.

Вечером смотрел телевизор и занимался фотографией – печатал снимки конных состязаний в Славгородском совхозе. Завтра буду собираться в дорогу, в Барнаул на пленум крайкома КПСС. Дмитрий в Барнаул выедет завтра.

Вечером выпал пушистый снежок, снегу все-таки очень мало.

Но продолжается разговор о том, что урожай в этом году будет хороший. Где почва этим разговорам?

18 февраля, воскресенье.

* * *

Славгород-Батаевка

Светлана утром проснулась, протерла глаза, сказала: «Ох, и сон интересный видела».

- Какой? – спросил я.

- Забыла.

Посмеялись: вот так сон интересный, что и вспомнить не могла. Смеется.

Ездил в Батаевское отделение Славгородского совхоза, беседовал с доярками. Трудно работать в животноводстве. Это рабский труд. Он очень плохо механизирован. По-прежнему вся механизация в лопате и вилах.

Народ из деревни разбегается и, очевидно, придет время, когда встанут механизмы и государство будет бить тревогу, а пока и оно поощряет миграцию населения в города. Чем же объяснить то положение, когда деревня ни в культурном, ни в жилищном вопросе почти не растет, а города цветут и требуют больше хороших и разных продуктов.

Вряд ли без деревни город проживет.

19 февраля, понедельник.

* * *

Славгород – Барнаул

Сообщение из милиции: «По ул..... в квартире обнаружены два трупа: мужчина ..... 1943 г.рождения, чл.ВЛКСМ, летчик-инженер, проживавший по указанному адресу, и женщина ..... в возрасте 20-21 год, угоревшие от угарного газа».

Говорят .....вызвал семью, а сам водил на квартиру любовницу. Вот исход. Теперь приедет семья и сюрприз. Вот до чего доводят дела нечистоплотные.

В 11 часов утра выехал московским поездом в Барнаул. На вокзале в Барнауле Дмитрий встретил меня на автомашине. Устроились в гостинице и поехали в сельхозинститут. Маша сдает последний предмет. Дождались и я увез её в гостиницу. Измучилась она. Я верю, сам учился – трудно заочно учиться. Даже похудела. Успокоил её. Вдохновил: бросать учебу не надо.

20 февраля, вторник.

* * *

Барнаул

Утром Маша пошла в институт, а я на пленум крайкома КПСС. Был у Овчинникова (зав.отделом крайкома КПСС. – Ред.). .....

В 2 часа дня начался пленум крайкома КПСС по обсуждению отчетного доклада крайкома КПСС. С докладом выступил А.В.Георгиев.

Славгородский район положительно отмечен в работе по повышению надоев молока и по работе с кадрами. Отрицательно – перечислен в списке 18 районов не получивших урожай. Засуха.... .

Купил билеты. Вечером с Машей прошлись по городу, побывали в магазинах.

В 2 часа ночи поднялись, собрались. Заказал в крайкоме автомашину. В 3 часа ночи выехали на вокзал. В 3-45 час. сели в вагон на новосибирский поезд (№ 103).

21 февраля, среда.

* * *

Барнаул – Славгород

В 3-45 выехали домой. Взяли постель и спали до 11 часов. Я встал в 9 часов. Проснулся в Леньках. Заказал чаю, разбудил Машу, попили чаю, позавтракали.

Ехал читал книгу, разговаривал с директором Кулундинского совхоза Е.И.Емельяненко о делах хлеборобских. Он старейший представитель хлеборобов Кулундинской степи. С ним интересно разговаривать. Но хитрит. Это у земледельцев заведено: схитрить, прихвастнуть.

В 2 часа дня приехали домой. Света соскучилась по маме. Много гостинцев: конфеты, апельсины, яблоки, бананы, лимоны, мармелад, лимонные дольки. Рада, рада гостинцам и тому, что приехали мама и папа.

Вся семья теперь дома. Славик еще на каникулах до 25 февраля. Посмотрели телевизор и легли спать. Спал крепко.

22 февраля, четверг.

* * *

Славгород

Сегодня День Советской Армии. Проводил пленум по производству зерна, после пленума поздравил членов райкома с праздником.

Вечером присутствовал на торжественном заседании, посвященном 50-летию Советской Армии. Дома смотрел по телевизору последнюю четвертую серию кинофильма «Солдаты Отчизны». Фильм документальный, посвящен солдатам с первых дней Великой Отечественной войны до Победы. Все без прикрас, как было. Смотрится с интересом. Принял сеанс облучения кварцевыми лучами. Кажется идет улучшение. Сыпь стала белой, зуд почти прекратился.

Засел за изучение механизации и электрификации сельского хозяйства.

Погода сегодня стояла ясная, солнце стало светить ярче, чувствуется приближение весны. Скоро март – месяц весенний.

23 февраля, пятница.

* * *

Славгород

Утром в кабинете изучал трактора по учебнику.

Сегодня выходной. Все взрослые дома, а самая маленькая – Света – в 8 час. утра ушла в школу.

С пятидневной неделей и двумя выходными днями – ералаш. Все время кричали: надо организовать два выходных дня. Теперь говорят: на местах много разговоров идет о двух выходных днях, но не ведут речи о пятидневной неделе. А главное в этом. Хватились! На практике получается так, что производство страдает от такой реформы: два выходных да праздников до черта – смотришь полнедели не работают. А там еще: то прогулы, то организация труда хромает и в течение недели сделали пшик.

В животноводстве, где не хватает людей, вообще творится ералаш. Правильно говорил Председатель Совмина РСФСР Г.И.Воронов, когда был у нас в райкоме: бывает у нас так: сначала на съезде решим, а потом думаем как сделать. Хорошо это или плохо.

24 февраля, суббота.

* * *

Славгород – Барнаул

В 3 часа дня вместе с делегацией (7 человек) выехал в Барнаул на 15-ю краевую партийную конференцию. Едут делегации Бурлинского, Славгорода, Благовещенского, Завьяловского, Родинского районов.

Славик едет в институт. В 2 часа ночи приехали в Барнаул. Мы поехали в крайком КПСС для регистрации, а Славик встретил товарища и отправился с ним в общежитие института.

Меня устроили в 56-ю комнату с первым секретарем Кытмановского РК КПСС И.Д.Ярчуком. Товарищ серьезный, умный, но очень больной – открытая форма туберкулеза. Кашляет. Ежегодно по два месяца лечится в санатории, но состояние по-прежнему тяжелое. Работает.

Очевидно в его возрасте туберкулез будет его глодать долго. Я помню Диденко. Он в 60-летнем возрасте болел туберкулезом. Легкие были дырявые во многих местах, а он все скрипел.

25 февраля, воскресенье.

* * *

Барнаул

Утром пошел в крайком КПСС, был у Овчинникова, Фомина, Журавлева. Купил себе и Славику билет на концерт государственного джаза РСФСР под управлением Л. Утесова.

Славика в общежитии не оказалось, я оставил ему билет на кровати. Славик был на военных занятиях. Начался концерт, а Славика не оказалось. Видимо опоздал. Оказывается нет. Он прибежал с занятий и не переодеваясь прибежал в театр в физкультурной одежде и сел в уголок и смотрел

На крылечке родного дома.

первое отделение концерта. На перерыве я его увидел. Говорит ничего не ел. Купил ему булочек, конфет и он смотрел второе отделение концерта и ел.

Об оркестре, гастролях Утесовской капеллы столько говорили, такую создали рекламу, а ничего там особого нет. Концерт шел во Дворце спорта, зал был занят всего на одну треть.

26 февраля, понедельник.

* * *

Барнаул

В 10 час. утра в помещении крайдрамтеатра открылась 15-я краевая партийная конференция. С докладом выступил А.В.Георгиев. Из ЦК КПСС присутствует зав.сектором ЦК КПСС А.Ф.Пузанов.

Конференция идет спокойно, по-деловому, вопросы поднимаются проблемные, важные.

Меня избрали членом мандатной комиссии. В кабинете директора крайдрамтеатра обсудили доклад мандатной комиссии и поручили выступить с ним зав.отделом оргпартработы И.В.Ярошенко.

Я выступать на конференции не стал. Говорить о хлебе кулундинском, когда нулевые запасы влаги, нет смысла.

Вечером показали спектакль по Шолохову «Поднятая целина». Очень хорошо поставили. Особенно дед Щукарь был бесподобным. Молодцы артисты крайдрамтеатра! Зрело получается.

Лег спать в 12 часов ночи. Спал крепко.

27 февраля, вторник.

* * *

Барнаул – Ребриха

Сегодня краевая партийная конференция продолжила свою работу. Выступило где-то уже 23 делегата. В президиум поступают записки о прекращении прений. Утром в 8 ч. мы пришли и обменяли удостоверения на мандаты. Состоялось совещание представителей. Я выдвинут в список для тайного голосования в члены крайкома КПСС.

Прошло голосование. В перерывах выступил театр музыкальной комедии и художественная самодеятельность города Барнаула.

Итоги голосования: против кандидатуры Георгиева 14 голосов, Кулакова и Аксенова по 8, за Молчанинова нет (председатель крайисполкома. – Ред.).

На Пленуме избрали первым секретарем А.В.Георгиева, вторым – Пирожкова, Кулакова по идеологии, по с/х Аксенова, по промышленности Кобзева.

Я избран членом крайкома КПСС. Вечером в 10 час. выехали московским поездом домой. Провожал Славик.

28 февраля, среда

* * *

Ребриха – Благовещенка – Кулунда – Славгород – Яровое

В 6 часов утра прибыли в Славгород. На улице страшный гололед. Прошел на днях дождь. Идти невозможно.

Светланка соскочила с кровати как мячик, куда и сон девался. Папа опять ей привез апельсинов, яблок, цветные карандаши. Рада. Бегает щебечет, рассказывает о школьных делах, о своих успехах.

До обеда отдыхал дома. После обеда вышел на работу, съездил на Яровое, хотел купить минеральной воды, но её нет. Опять у меня болит желудок. Хочется чего-то кислого или резкого. Вечером на партийном собрании аппарата РК КПСС обсуждали статью «С учетом педагогики», опубликованную в газете «Правда». Покритиковали друг друга.

Вечером смотрел телевизор и читал журнал «Америка», посвященный американской молодежи. Американцы живут по-своему и далеко не так, как наша молодежь.

29 февраля, четверг.

* * *

Славгород

Утром был в магазине Сельхозтехники. Пригласил туда начальника управления сельского хозяйства Попова, гл. инженера Малюкова, управляющего отделением Сельхозтехники Гаана и зав.магазином Сельхозтехники Грищенко. Стали разбираться с заказами и снабжением хозяйств запчастями и техникой. Никто не в курсе, никто не может сказать толково. Полная безответственность и самотек. Тысячу раз был прав Ленин, когда писал Рыкову: «Наш аппарат такая мерзость, что его надо чинить радикально».

В 7 часов вечера присутствовал на юбилейном заседании, посвященном 50-летию районной газеты «Знамя коммунизма». Выступил с приветствием и вручил памятный адрес РК КПСС и райисполкома юбиляру – редакции районной газеты. Слушал и смотрел дома телевизор. Читал журнал «Америка» и художественную литературу. День сегодня стоял ясный, тихий, но гололед по-прежнему сохраняется. Были аварии. Люди падают, бьются машины.

1 марта, пятница.

* * *

Славгород

Утром с В.А.Лубанцом (зав.межрайбазой) ездили на базу, выбирали костюм. Есть замечательные французские костюмы – черные. Пиджак как раз по мне, а брюки узкие. Решил взять пиджак, а брюки сшить. Подобрал костюм и Славику. Он тоже обносился. Сколько надо денег, чтобы мало-мало одеться и обуться. Все дорогое. Мне надо сейчас костюм, зимнее пальто, плащ, фуражку, шляпу.

Сегодня меня опять ломает, чувствуется боль в области сердца. Днем уснул и встал с сильной головной болью. Видимо, гипертония все больше и больше развивается и дает себя знать.

Светлана пришла из школы и по секрету мне рассказала, что она маме к 8 Марта готовит подарок – вышивает платочек и рисует открытку. Предупрежден строго настрого: не говорить. На вопрос мамы: «Почему долго задержалась в школе», ответила: «Разучивали новые песни».

2 марта, суббота.

* * *

Славгород

Утром ходил на базар. Народу мало, торговля бедная. Очевидно, из-за гололеда – ехать невозможно. Пошел по магазинам. Светлана сегодня учится. Решили учиться в выходной с тем, чтобы 8 Марта и еще два дня отдыхать.

С увлечением мне рассказывала о том, как дрались кошки на улице … а наш «Рыжик» трус, стоял за углом, выгнул спину, ворчал, но в драку не лез.

Светлане все интересно. Кошку она любит и приучила её подавать лапку, сидеть у нее на коленях. Нет в живых тети Таси. Она очень любила кошек и собак домашних и любовь к животным Светланы она бы очень одобрила.

Сегодня с утра чувствую себя лучше. Головная боль прошла. Я засел сегодня за изучение механизации и электрификации сельского хозяйства. Надо изучить несколько тем.

3 марта, воскресенье.

* * *

Славгород – Яровое

Ездил на Яровое, был в магазинах, в ателье мод, купить материал на брюки под цвет пиджака не мог. Нет нигде шерстяной ткани.

У меня опять грипп. Пришел домой, принял таблетки. Раиса Васильевна Клейменова (главный врач районной больницы. – Ред.) скомплектовала мне аптечку против гриппа – таблетки и сыворотку в нос. Электрогрелку включил, Маша приготовила чай с малиновым вареньем.

Сразу стало легче. Прогрелся. Надо заставить себя заниматься по утрам физзарядкой и обливанием водой. Я же это делал уже регулярно, а потом бросил, заленился. Все эта суета рабочая, сидячая работа превращает человека в мешок. Долго сидеть приходится вечером, а утром встаешь разбитым и не хочется заниматься физкультурой. Часто мучают головные боли – гипертония дает себя постоянно знать.

4 марта, понедельник.

* * *

Славгород

Провел бюро РК КПСС. Слушали вопрос о работе Сельхозтехники. Отчитывался Гаан. Зазнался. Стал страдать высокомерием, не стал считаться с товарищами по работе, с руководителями хозяйств.

Внушение ему сделали большое. Резко выступали все товарищи, которые проверяли работу, резко и откровенно говорили члены бюро РК КПСС. Мне осталось еще раз подчеркнуть сказанное, поддержать товарищей и проголо-

совать за принятие постановления.

Это бюро им запомнится как принципиальный партийный спрос за порученное им дело.

Надо не упустить контроль за принятым решением.

Утром звонил Эртель и забрасывал удочки – что думает делать бюро с Гааном? Ничего. Наказывать мы его не стали (это теперь не в моде), а почувствовать дали как следует.

5 марта, вторник.

* * *

Славгород

Провели агрономическую конференцию. Заслушали 8 докладов специалистов и выступление зам.директора Кулундинской опытной станции Иванкова. Хорошо, со знанием дела выступил агроном колхоза им.Ленина Фукс Э.Г., главный агроном Украинского совхоза Гергенредер В.Д.

После агроконференции в РК КПСС пропускали всех руководителей хозяйств по кадрам. 11 марта в крайкоме КПСС по этому вопросу будут разбираться. Маша едет с этой документацией в крайком КПСС. Поедет Мамонтов и Попов. Крайком тоже все делает в спешке. Такую большую работу надо сделать в полтора дня.

6 марта, среда.

* * *

Славгород

Ездил на межрайбазу, купил Маше подарок к 8 Марта: японскую кофточку розового цвета, перчатки и две пары чулок.

Пришли вечером домой со Светланой. Маши нет. Светлана договаривается вручать подарки вечером. Она приготовила платочек, который сама вышила, сделала грибок – игольницу и подарит вазочки хрустальные для варенья из чехословацкого стекла.

Маша пришла с работы, ей подарили в Управлении две книги. Наши подарки ей понравились. Очень хорошо идет кофточка.

Вечером смотрели телевизор. Звонил Славик. Он купил для электровспышки батарею «Молния» и говорит: вспышка работает прекрасно. Маша поедет в Барнаул и привезет фотоаппарат и фотовспышку. Фотоаппаратом «Зоркий» не привыкну фотографировать.

7 марта, четверг.

* * *

Славгород – Хабары

Сегодня праздник – Международный Женский день.

В 9 часов утра поехали в Хабары, проведать бабушек. Света подарит им по синтетическому коврику и шоколадные конфеты. Погода стоит теплая, тихая, на деревьях иней еще не растаял.

Побыли у бабушек Невской и Яковенко, пообедали и поехали с Машей в Герасимов бор. Люблю с детства этот бор сосновый. Здесь я бегал мальчишкой, провел босоногое детство. Исхожены все тропинки в этом бору. Здесь мы гуляли с Машей, когда еще дружили только. Сейчас тихо в бору, поскрипывает снежок. Я сфотографировал Машу у этой перекрученной сосны, у которой мы встречались в молодости. Она, эта сосна, заснята и на киноленту. С удовольствием подышал этим бальзамом – смолистым воздухом вечнозеленых сосен. В 5 час. вечера приехали домой.

8 марта, пятница.

* * *

Славгород

Не сидится дома. Пошел в райком. Светлана тоже со мной пошла. Я пишу дневник, а она смотрит книгу «День мира».

Маша собирается в Барнаул. Опять мы три дня будем одни домовничать. Вчера проявил пленку и напечатал фотокарточки из Герасимова бора. Сосны, тропинки, снег. Хорошо даже на фотографиях смотреть на разлапистые сосны.

Сегодня пасмурный день. Стрелка барометра продолжает ползти на «переменно». Утром я сделал физзарядку и принял душ. Чувствую себя бодрее.

Светлана вчера не поехала в Герасимов бор, осталась с тетей Дусей смотреть черного теленочка и бычка. Её сильно привлекают животные. Здесь, в городе, она не видит их. Очень упрощенно рассказывают о сельском хозяйстве и в школе: папа, теперь и пастух должен быть грамотным. Нам сказали в школе, что неграмотный пастух не знает куда загонять скот, где лучше трава, он не знает траву.

9 марта, суббота.

* * *

Славгород

В 11 часов утра проводил Машу в Барнаул. Поезд ушел, мы со Светланой вернулись домой, легли читать книжки, уснули и проспали до 4 часов вечера. Вот это храпанули!

Вечером смотрели долго телевизор. Спать не хочется, я долго писал и читал.

Днем ходили со Светланой на рынок, купили на рубль мороженого.

Позвонил инструктор райкома Кривенко: его племянница, учительница в Бубнах, на почве семейных ссор с мужем отравилась хлорофосом. Осталось четверо ребятишек с пьяницей отцом. Какие люди – он рядовой скотник, она учительница. Бил её, душил, издевался, довел до отчаяния. Вот она дикая деревня: жрут водку, бьют жен и детей, загоняют их в гроб. Грамотные девчата выходят за безграмотных болванов замуж, потом не понимают друг друга и вот результат.

10 марта, воскресенье.

* * *

Славгород – Редкая Дубрава, Равнополь, Отрадное, Подснежное

Ездил по бригадам колхоза им. Карла Маркса с председателем колхоза Я.А.Унру. Хозяин он хороший, всюду чувствуется порядок и спрос.

Ездил он в Барнаул, женщина ему написала письмо с предложением выйти за него замуж. У нее двое детей. Он отказался. Своих полная хата, да еще чужих завозить. Не стал жениться. Печальная у него история – жена умерла, ребята остались. Бабушка тяжело больна.

Рассказал мне по дороге: в 1949 г. сюда были сосланы армяне. Некоторые умерли и схоронены здесь. Сейчас приезжают их родственники из Армении, ночью тайком выкапывают кости умерших, складывают в чемоданы, увозят в Армению и там со всеми почестями хоронят. Такие раскопки не единичны. Вот оно чувство родственной крови.

Сегодня стоит пасмурная погода. Стрелка барометра на «переменно», но я чувствую себя нормально.

11 марта, понедельник.

* * *

Славгород

Присутствовал на заседании исполкома районного Совета. Обсуждали (в который раз его толкём) вопрос об организации горячего питания в школах. Вопрос этот обязаны решать работники торговли, дирекция школы, руководство колхоза или совхоза. И все друг на друга надеются, перефутболивают друг другу, а вопрос остается нерешенным. Так порождается безответственность. Каждому делу должен быть конкретный ответчик.

После исполкома оставил руководителей хозяйств, решили ряд вопросов текущего порядка. Сегодня на улицах все слилось водой, грязью. Растаяли последние крохи снега. А «Сельхозтехника» по-прежнему не завозит стерневые сеялки и другую противоэрозийную технику, ссылаются в крае все на то, что заводы не поставляют своевременно. Но легче ли от этого хлеборобу?

12 марта – вторник.

* * *

Славгород – Кулунда – Ключи – Николаевка – Бастан – Михайловка

В 11 часов утра вместе с председателями колхозов выехал в Михайловский район изучать опыт работы «Межколхозстроя». Ясный солнечный день, снег полностью сошел с полей, местами на дороге грязь и ехать приходится осторожно. В Ключах пообедали, начался сосновый ленточный бор. Какая красота! Я всегда неравнодушен к сосновому бору.

В Николаевке нас встретил первый секретарь Михайловского РК КПСС П.П.Николаенко и председатель «Межколхозстроя» Н.И.Рузов. Посмотрели клуб, школу. Поехали в с.Бастан, там тоже посмотрели все объекты, построенные «Межколхозстроем».

Вечером познакомились с рабочим поселком Михайловкой. Благоустроен он неплохо. Много построено культур-

но-бытовых учреждений в районе, жилья.

Вечером михайловцы дали нам ужин в столовой «Межколхозстроя». Ночевал в райкоме партии, в комнате отдыха. Здание райкома новое. Старый райком у них сгорел вместе со сторожем.

13 марта, среда.

* * *

Михайловка – Ракиты –
Михайловка – Ключи – Славгород

Ездили в Ракиты. Там строится школа на 980 мест. Характерно, что в Михайловском районе всего 7 сел. Это старые сибирские села с населением 4-5 тыс. жителей. У нас в районе 63 населенных пунктов. Им надо 7 школ и 7 клубов, нам – 63. Такая концентрация населения, как в Михайловском районе, значительно облегчает решение вопроса в строительстве. Нам же приходится распыляться.

Из Михайловки многие работники вышли на краевую орбиту – здесь работал в молодости А.В.Георгиев. И конечно, как бы то ни было, а помощь им оказывается существенная. Это играет роль. В клубе «Межколхозстроя» нам рассказали о итогах года и планах, посмотрели завод по изготовлению железобетонных конструкций, столярку, кирпичный завод и поехали домой. П.П.Николаенко проводил нас и у с.Бастан мы тепло простились с ним. В 5 часов вечера был дома.

14 марта, четверг.

* * *

Славгород – Семеновка

Председатели колхозов остались довольны поездкой в Михайловку. На днях соберемся в райкоме и обсудим вопрос об укреплении «Межколхозстроя».

Днем разбирался с кадрами в колхозе им.Энгельса.

Ездил в Семеновку, разбирал жалобу на Урожая – директора Максимовского совхоза. Анонимка. Но она имеет под собой почву. А.В.Георгиев пишет резолюцию: «Знает ли об этом РК КПСС?». Знает. И я ставил этот вопрос в крайкоме. Но меня тогда дипломатично уговорили оставить Урожая в Максимовском совхозе. В жалобе пишут: «Мы рабочие совхоза просим перевести Урожая в другое место-…грубый до бескрайности…» и т.д.

Урожай отказывается. Признался, что бывает ехидничает с рабочими. ... Ему надо менять место. В совхозе сплошь и рядом родня.

15 марта, пятница.

* * *

Славгород

До обеда работал в РК КПСС. Вызывал и беседовал с Гергенредером – главным агрономом Украинского совхоза. Предложили ему работу главного агронома управления сельского хозяйства. Колеблется. Причина – неустойчивое положение самого управления сельского хозяйства. То ли они будут существовать, то ли их ликвидируют и создадут тресты. Попову дальше держать нельзя: двое маленьких ребят – одному 2 года, другой грудной. Это не агроном.

16 марта, суббота.

* * *

Славгород

Утром ходили на базар – Маша, Света и я. День стоит солнечный и снежок, который позавчера покрыл землю, опять тает. Пожалуй неплохо, что дождь, который выпал до этого (11 мм) вошел в землю. Земля оттаивала до 20-25 см. Теперь эта влага задержится в почве и…. чем черт не шутит – вдруг урожай!

14 марта – День святой Евдокии – «Евдоха» – в народе называют. Смеются над агрономами: смотрите, если на Евдоху будет дождь и курице можно из лужицы напиться – будет урожай. Другие говорят: если на Евдоху будет ясно – пшеница будет рясна. В этот день был и дождь и было ясно.

Вот главное, на чем должен базироваться агроном теперь.

Да. Шутки есть шутки, а будет ли урожай – никакая Евдоха не знает. Климат в Кулундинской степи настолько изменчив и коварен, что может внезапно, прямо из рук вырвать урожай или неожиданно так повернуть дело, что в безвыходном положении и вдруг вовремя дождь и урожай.

17 марта, воскресенье.

* * *

Славгород – Яровое

Разбирался по кадрам с колхозом им.Ленина. Среднее руководящее звено в этом колхозе очень слабое – 2-4 класса образования. Надо (и крайком КПСС заставляет) менять председателя колхоза А.Э.Гейна. Ему 60 лет и четырехклассное образование. Всю жизнь почти проработал на руководящей работе – председателем колхоза. На пенсию не просится. А менять его придется, как бы обидно ему и нам тяжело не было. Руководитель он неплохой, но…. Старые взгляды дают о себе знать. Очень ревностно относится к выдвижению грамотной молодежи и даже препятствует втихаря. В общем по Марксу: старое сопротивляется новому. Ничего не поделаешь – закон диалектики. Вечером ездил на Яровое. Больше для того, чтобы проветриться и отдохнуть. Сегодня ночью у меня был приступ удушья и сердцебиение, холодный мелкий пот, болят суставы рук и ног, опухают ступни и кисти рук. Погода ломает.

18 марта, понедельник.

* * *

Славгород

Провел заседание бюро РК КПСС. Слушали вопрос о неудовлетворительной работе станции искусственного осеменения животных.

Большое и серьезное дело отдано в руки невежественных людей.

Ко всем таинствам природы мы допускаем неумытого человека (образно говоря).

При проверке вскрыты такие факты, что уши вянут. 9 быков оказались непригодными, а от них берут семя и развозят по хозяйствам района.

Приняли постановление. Надо проинформировать Аксенова.

Вторым вопросом обсуждали заметку газеты «Правда» о задержке вручения золотой медали в Некрасовской школе.

Директорам средних школ Попову и Дикому объявили выговора, зав.роно указали. Какое беззаботное отношение к делу! Все считают себя идейными руководителями, а не организаторами производства или, вернее, руководителями коллектива в полном смысле слова.

19 марта, вторник.

* * *

Славгород – Н.Вознесенка

Утром разбирались с кадрами колхоза им.Кирова.

Беседовал с главным агрономом (райсельхозуправления. – Ред.) Поповой. Предложили ей работу в планово-экономическом отделе. Закатила нам с начальником Управления истерику. Обвиняет всех и вся, сама не может понять, что потеряла всякий авторитет … что с такой истерикой нельзя работать на такой должности, что агрономия в районе с её благословения запущена. Сейчас двое ребятишек и в командировки ездить она не в состоянии. Деньги играют роль. С какими людьми только не сталкиваешься в практике партийной работы. Порой слышишь, как другой с трибуны призывает строить коммунизм, а только накажи его на копейку – лезет в самые махровые оппортунисты.

Материальный стимул нужен, но иногда, в интересах дела, коммунисту надо интересы государства честно блюсти и отказаться от кое-чего личного. Вечером ездил с Поповым в Украинский совхоз.

20 марта, среда.

* * *

Славгород

Сегодня стоит прекрасный солнечный день. Работы было по самые ноздри и я просидел в кабинете. Пошел в 5 час. обедать, а на улице рай! Наскоро поел холодных пельменей и опять за работу. Снова звонки, народ.

Работа секретаря райкома все-таки опирается на нервы. Сколько приходится волноваться за общее дело, за то, чтобы устранить то одно, то другое ненормальное положение, одного поправить, другого направить.

Сегодня чувствую, что кровяное давление пошло вверх.

Дома читать уже не могу, устаю, чувствую себя разби-

тым и ложусь спать. Засыпаю быстро, просыпаюсь рано. Кручусь. Позвонил И.Ф.Клименко – получил диплом, закончил сельскохозяйственный институт. Ну, что же: в добрый путь! Этот путь дал ему я еще в Гастелло, где он был директором. ...

21 марта, четверг.

* * *

Славгород

Присутствовал и выступал на районной конференции пайщиков потребкооперации. Обсуждался отчетный доклад председателя райпотребсоюза Н.Я.Дериглазова.

В прошлом году работники торговли поработали неплохо. Выполнили годовой план товарооборота, получили краевое памятное знамя и денежную премию.

Начали 1968 год они плохо. Выдохлись. Товаров ходовых, особенно промышленных, нет. Выступающие говорили об этом, спрашивали где купить костюм, рубашку, фуражку, обувь и т.д. С продовольственными товарами вопрос, можно сказать, решен. В магазинах в достатке хлеба и хлебных изделий, молочных продуктов, есть колбаса, консервированные рыба, овощи и фрукты, в достатке масла, рыбы, карамели. Промышленных же товаров мало и некачественные. Недаром охотятся за импортными товарами, они более красивые, хотя и не всегда прочные.

22 марта, пятница.

* * *

Славгород – Гришковка – Николаевка

Сегодня выходной день и я поехал специально в район, чтобы посмотреть, как организован отдых в селах района. Никак. Пьют водку. В Николаевке две свадьбы – одна в Николаевке, другая, завтра в Камышенской бригаде. А если в деревне свадьба, то будет пить вся деревня по меньшей мере два дня. В клубах вечером кино.

Что делать – ума не приложу.

Гришковка. Деревня в одну улицу. В клубе вечером кино. Зав.клубом тракторист. На общественных началах. Вышел молодой парень с девушкой на улицу с велосипедом, встали и стоят. Парень руль скручивает то на левую сторону, то на правую, а девушка ногой колесо слегка подталкивает. Стояли около часа, вели разговор. Потом парень прокатился по улице, а девушка на него смотрела, как он бежит по улице. Так (это в лучшем случае) проводят молодые люди выходные дни. А чаще бывает по другому – напьются пьяные. Скука. Поэтому и по ряду других причин бегут из деревни.

23 марта, суббота.

* * *

Славгород

Отдыхал дома. Сходили со Светланой на базар, купили тетрадь для рисования и стали рисовать с натуры летнюю кухню, яблоню, курятник – одним словом, уголок ограды домашней. Светлана стала увлекаться рисованием и мне хочется показать некоторые тонкости в этом деле. Я рисую неважно, но в детстве увлекался рисованием и это не лишнее дело.

Светлана разукрашивала рисунок акварелью и осталась довольна. Сделали под рисунком подпись: «Рисунок с натуры. Рисовала Света с папой». Договорились, что в свободное время мы еще раз вернемся к рисованию с натуры.

Вечером помогал Маше готовить контрольную работу по физиологии растений. Я верю, что Маше тяжело учиться, но надо. У меня здоровье слабое, вдруг что- либо случится. Ей надо быть на твердых ногах, чтобы продолжать жить без меня и воспитывать ребятишек. Славик, можно сказать, на ноги встает, а Светлане еще долго надо шагать по науке.

24 марта, воскресенье.

* * *

Славгород – Знаменка – Добровка

В 4 часа утра выехал в Знаменку, на утреннюю дойку в Свердловское отделение совхоза. Там уже директор, главный зоотехник и управляющий. Посмотрели ход дойки, собрали работников фермы, побеседовали с ними. Доярки обижаются на техника – осеменатора (много коров яловых), а он на доярок (не гоняют коров на прогулку).

Подробно разобрались и дали советы, как организовать лучше дело. Потом с директором совхоза И.И.Бернгардтом и начальником управления Поповым поехали в Добровку. Там разбегаются люди. Нет 8-летней школы, клуба, жилья.

Прочитал в «Правде» (20.03.68г. № 80) рассказ Е.Лазарева «Крестьянское гнездо». Как раз по теме. Старик, Андрей Егорович, говорит: «Сейчас, парень, по всей державе переселение идет. Малые селения к большим прибиваются». Да, я понял тоже, что нам надо только скорее ликвидировать (или помогать распаду) эти мелкие деревни. Если мы этого не сделаем, сделают это люди без нас. Это будет дороже и хуже.

25 марта, понедельник.

* * *

Славгород – Славгородский совхоз

Утром принимал. Потом выступил перед политинформаторами.

Звонил Н.Ф.Аксенов, он находится в Бурле, готовит район, или изучает работу партийных организаций. Нас, очевидно, пятого вызовут на бюро РК КПСС по качеству молока. Есть телеграмма за подписью А.В.Георгиева.

Сегодня председатель ДОСААФ получил для меня мелкокалиберный пистолет. Очень удобная вещь. Надо пострелять поехать в Герасимов бор. Светлана все время просится съездить. Как установится дорога, обязательно съездим.

В 4 часа еду на партийное собрание в Славгородский совхоз. Обсуждали вопрос о повышении роли специалистов сельского хозяйства. Хорошо, умно выступил главный зоотехник М.И.Илюхин. Среднее звено специалистов промолчало.

Каждое партийное собрание, на котором присутствуешь, – обогащает, дает много ценного. На партийном собрании выступил, рассказал о положении дел в районе.

26 марта, вторник.

* * *

Славгород

Пошел снег крупный, лопушистый. Домой пришел весь белый, как дед Мороз. Снег тут же тает. Сегодня быстро падала стрелка барометра и у меня, очевидно, получился отлив крови в голове. Слабость, побледнел, началось сильное головокружение. Большой силой воли удержался, не упал из-за стола. По-моему даже никто не заметил, что со мной плохо. Приехал гл. бухгалтер крайкома КПСС Н.Т.Трибунский разбирать жалобу на Гайфулина. Написал пьяница кочегар, которого выгнали с работы. Сказал Гайфулину: это будет тебе наука, кого попало принимать.

Разбирались с заказами на технику. Был зам.директора краевой Сельхозтехники Суязов. Так прошел день. Вечером бы надо позаниматься учебой, чтением, но чувствую себя плохо.

Прочитал речь Гомулки (первый секретарь ЦК Польской объединенной рабочей партии. – Ред.). Что творится в Польше. В Польше и Чехословакии в открытую ругают Москву, выступают с антисоветизмом. Вот она, либеральная демократия... .

27 марта, среда.

* * *

Славгород

Провел заседание бюро РК КПСС. По радио передали о гибели Юрия Гагарина и В.С.Серегина. Вот что сообщило радио: летчик – космонавт СССР полковник Ю.А.Гагарин днем 27 марта вылетел в очередной полет с подмосковного аэродрома с инструктором – испытателем 1 класса В.С.Серегиным на двухместном реактивном учебно-тренировочном самолете для отработки техники пилотирования. Закончив выполнение учебного задания в зоне полетов, при возвращении на свой аэродром самолет потерпел катастрофу вблизи деревни Новоселово Киржачского района Владимирской области. В результате катастрофы погибли летчик-космонавт СССР полковник Ю.А.Гагарин и инженер-полковник В.С.Серегин. Причины катастрофы расследуются на месте пра-

вительственной комиссией с участием крупных авиационных специалистов.

Как глупо потеряли Юрия! Неужели самолеты испытывать больше некому было? Ведь это уникальный был человек, первый открыватель вселенной, первый в мире.

28 марта, четверг.

* * *

Славгород

Сегодня идут разговоры о гибели Ю.Гагарина и получил информацию о событиях в Чехословакии. Оказывается там похлеще, чем в Польше. Но в Польше понятна и ясна линия Гомулки, высказанная им перед активом Варшавы. Он прямо сказал: бузу прекратить, виновных наказать, с заблудившимися будем работать, воспитывать их. А в Чехословакии непонятно поведение самого генсека Дубчека. На словах вроде с СССР, а на деле дел не видно. В стране по радио и телевидению выступают против СССР и чехословацкого правительства (Новотный (президент Чехословакии. - Ред.) ушел уже в отставку) требуют буржуазное правительство и т.д.

Эх, нет Сталина! Долиберальничали и продолжаем играть в эту гнилую демократию. Кто же остался в лагере социализма? Румыния крутит, Чехословакия и Польша мудрят, Венгрия держится на силе, Китай откололся, Корея сторонится, Куба дует губы. Одна Болгария да Монголия вроде молчат. Вот что значит нет крепкой руки и вот что значит - раз наделать ошибок (хрущевских).

29 марта, пятница.

* * *

Славгород

Сегодня Москва хоронит Ю.Гагарина и В.Серегина. Сидим дома всей семьей (Славика только нет) у транзисторного приемника и слушаем скорбную музыку и репортаж диктора. Действительно, Юрий Гагарин вошел всем в сердца своей лучезарной улыбкой, своей смелостью и храбростью первооткрывателя космоса. Не верится, что его нет, что такой нелепый случай оборвал его жизнь. Сильно переживала Маша.

На траурном митинге от космонавтов выступил Андриан Николаев. Почему-то черезчур официальным было его выступление. Я ожидал более трогательного выступления. Или сильно волновался. «Это нас не остановит – сказал он - мы будем продолжать штурмовать космос».

Да... космос требует огромных средств и расходов, а пользы от этого (очевидно, кроме военной) пока не видно. Может это невежество так рассуждать, но ведь Земля – планета еще не устроена по-человечески... .

30 марта, суббота.

* * *

Славгород

Первый раз занимался цветной фотографией. Первая пленка получилась, против всяких ожиданий, кажется, удовлетворительная. Но мороки очень много с растворами и проявлением пленки. Черно-белая фотография против цветной куда проще.

Однако ради интереса надо испробовать и цветную фотографию. Завтра надо попробовать печатать. Что получится?

Вечером читал книгу о Сергее Есенине и смотрел телевизор.

Светлана во все глаза с подружками смотрела кинофильм «Золотой ключик». Кинофильм этот старый, я его смотрел мальчишкой и он мне тоже сильно нравился. Вспомнил детство.

Вчера разговаривал с секретарями крайкома КПСС Аксеновым и А.В.Георгиевым. Интересовались погодой. В почве прибавка влаги идет. Замер 22 марта на метровом слое показал 52мм, 26 марта – уже стало 77 мм. Прибавка 35мм. Да за это время выпало 3,8 мм. Так что, чем черт не шутит, еще урожай будет. В «Алтайской правде» опубликована заметка «Каким будет апрель?» (автор ст.инженер Алтайской гидрометобсерватории). Есть любопытные прогнозы:

«Учитывая весеннее увлажнение земли, выпавшие за зиму осадки, а также прогноз на весну, можно сказать, что запасы продуктивной влаги в метровом слое почвы к началу сева ожидаются: в западных частях Бурлинского, Славгородского, Табунского и Кулундинского районов – 40-60: на востоке этих районов, а также в Хабарах, Баеве, Ключах, Угловском, Волчихе – 60-100;

В центральных районах и в Сорокине, Ново-Кытманове – 100-150; в крайних восточных и предгорных – 150-200 мм. В Солонешном, Змениногорске, Троицком – более 200 мм. Такие запасы в большинстве районов края близки к многолетним».

Как распределяется влага, так и распределится урожай. И у нас все-таки влаги опять меньше всех. Опять там пахали, скажут, а мы руками махали. Так всегда бывает в сельском хозяйстве.

31 марта, воскресенье.

* * *

Славгород

Вечером вчера договаривались, кто кого завтра обманет – 1 апреля – никому не верь. Утром я обманул и Свету, и Машу, а потом обманула меня Света.

Разговаривал с Аксеновым, Пирожковым и А.В.Георгиевым. Пригласил А.В. приехать в район и провести семинар с секретарями цеховых партийных организаций.

Вечером занимался цветной фотографией. Первые две фотокарточки при печатании испортил. Первый блин комом! 8 фотокарточек получилось неплохо. Две особенно хорошо. Прекрасные цвета. Бумага чехословацкого производства и можно печатать без фильтра. Но мороки при печатании цветных фотокарточек очень много. Четыре раствора. После каждого трехминутная промывка и все эта работа проходит в темноте. Раствор проявителя ядовитый, может вызвать экзему на руках и работать приходится в резиновых перчатках. Но, говорят, охота хуже неволи. Работал до часу ночи. Светлана мне помогала.

1 апреля, понедельник.

* * *

Славгород – с.Крестьянское

Утром сильно болела голова. Это гипертония разыгралась. От пасмурной погоды стрелка пошла на ясно – давление повышается и действует на организм. День прошел в хлопотах, в кабинетной работе.

Ездил в Славгородский совхоз, смотрел скульптуру В.И.Ленина, которая пришла из Москвы. Скульптура трехметровая, хорошая.

Смотрел на усадьбе совхоза новую противоэрозийную технику – сеялки СЗС-9, культиваторы КПЭ-3,8 и плоскорезы КИП-2,2.

Выпал и целый день лежит снег. Приходил Анатолий (брат Александра Николаевича. - Ред.), заболела дочь, просил автомашину увезти её в Хабары. Отправил.

Дал указание – в апреле сократить до максимума различные собрания и совещания. Надо, чтобы весь аппарат в апреле и мае работал, главным образом, в колхозах и совхозах района. Заседательская суетня буквально всех заедает и трудно от нее отвязаться. Пока нет более оперативного метода донести задачи сразу для большой группы людей.

2 апреля, вторник.

* * *

Славгород – Яровое

Утром ездил в маслосыркомбинат к Никитину. Смотрел строительство завода сухого молока, сырные склады и склады для хранения масла.

Различным сыром (голландский, пошехонский, колбасный копченый, различные плавленые) завалены склады. Торговая сеть берет мало, отправка в другие города идет мизерными долями. То же самое с маслом. Беседовал с работниками склада, с дегустатором масла. В масле кормовой привкус, за границу масло не идет. Вот почему оно залеживается очевидно. Надо снижать цену на масло и молочные продукты. Получается так: на складах залежи масла, оно портится, а в желудке рабочего его не так уж много. Но для этого необходимо снизить себестоимость молока. А это не получается у нас. Дорогие корма.

Ездил на Яровое. Купил минеральной воды «Нарзан». Болит желудок. Изжога. День сегодня теплый, все растаяло. Грязь. Лужи. За март месяц выпало 33,1 мм. Такого не было здесь 35 лет.

3 апреля, среда.

* * *

Славгород

В газетах продолжают печатать соболезнования по поводу гибели Юрия Гагарина. Появились стихи. Ярослав Смеляков опубликовал в «Правде» стихотворение «Юрий Гагарин»:

В одном театре, в темном зале,
Неподалеку под Москвой
Тебя я видел вместе с Валей,
Еще женой, уже вдовой.
Включив приемник наудачу,
Средь волн эфира мировых
Вчера я слушал передачу
Кружка товарищей твоих.
Они, пробившись к нам сквозь дали,
Не причитали тяжело,
А только медленно вздыхали,
Как будто горло им свело.
И эти сдержанные вздохи
Твоих подтянутых друзей,
Как общий вздох одной эпохи,
Как вздох морей и вздох полей.
Я видел сквозь туман московский,
Как раз тридцатого числа,
Как тяжкий прах к стене Кремлевской
Печально Родина несла.
Ты нам оставил благородно,
Уйдя из собственной среды,
Большие дни торжеств народных
И день – один большой беды.

4 апреля, четверг.

* * *

Славгород – Яровое

С председателями колхозов обсуждали проект примерного Устава сельхозартели. Было много полемических моментов и все они сводились к тому, чтобы сократить демократию, которая превратилась в хороший щит для тунеядцев и тех, кто работает по принципу «пень колотить –день проводить». Нарушителей трудовой дисциплины, хулиганов и воров ничем не возьмешь. В дураках остается председатель колхоза. У нас всегда крайности: в 1937 – 38гг. ставили к стенке и расстреливали невинных. Теперь до того распустили, что вообще не стало авторитетов, а в журналах и кинофильмах партийных, советских работников, директоров совхозов, председателей колхозов, руководителей предприятий и милиционеров показывают дураками, бюрократами, людьми ограниченными, мешающими светлым головам двигаться вперед. Голос возмущения по этому поводу звучит уже с трибун районных и краевой конференции. Однако все идет по-старому.

5 апреля, пятница.

* * *

Славгород – Нововознесенка

Утром выехал в Украинский совхоз, сегодня проводим там районное совещание механизаторов. С докладом выступил начальник управления Попов, выступили механизаторы и специалисты сельского хозяйства.

В конце выступил я. Заострил внимание на вопросе борьбы за высокую культуру земледелия, особенно на борьбу с засоренностью полей. Если лето будет влажное, то с новой обработкой почвы (безотвальной) получится на полях «зеленый пожар». Вернулся домой в 5 час. вечера. Отдохнул и сел за учебник по организации сельскохозяйственного производства.

Светлана с подружками оставались дома, все прибрали, подмели, вымыли. Маша привезла им две коробки шоколадных конфет. Побежали играть.

На улице сегодня холодно, ветер холодный, леденящий. Держится реденький снежок. Холода сейчас нежелательны – вымораживается влага из почвы. Дал задание метеостанции проверить запас влаги на парах, на метровом слое.

6 апреля, суббота.

* * *

Славгород

Отдыхал. Помогал Маше готовить контрольную работу по почвоведению. Ответил на три вопроса, в том числе на вопрос по эрозии почв.

Утром ходил в РК КПСС, приглашал председателя городского исполкома Полежаева. Крученые они там, в городе сидят, люди. Живут здесь помногу лет, присмотрелись к недостаткам и смотрят на все сквозь пальцы. Дал задание дорстрою засыпать против райкома ухабы на дороге песком и щебенкой. Он увидел и прогнал трактор, а на тракториста заставил милицию составить акт. Отказывается – я не знал и прочее.

Вечером читал учебник по организации сельскохозяйственного производства, смотрел телевизор. Светлана с подружками с удовольствием смотрели кинофильм «Волшебный халат». Он им очень понравился.

Пришла за книгами Ева Федоровна. Посидели, поговорили. Вспомнили о Хабарах и о том, как Светлана заказывала тете Еве сыр: «люце сылу». Смеялись.

7 апреля, воскресенье.

* * *

Славгород

Пропускали все хозяйства района по заявкам на технику на 1969 год. Я придал этому вопросу особое значение, ибо непродуманность в этом деле ведет потом к большим недоразумениям и недостаткам.

Расследовали анонимки на директора Максимовского совхоза Урожая. Писала жена главного инженера Бубликова. Краевая экспертиза сличила почерки и установила их идентичность. Есть же такие люди… Страшно ненавижу анонимщиков. Видишь непорядок – скажи прямо.

Разговаривал с приемной А.В.Георгиева. Ответили, что А.В. в Москве, завтра начнется Пленум ЦК КПСС. Сначала говорили, что Пленум обсудит вопрос о сельском хозяйстве, потом, якобы, изменили решение – вопрос обсуждаться будет о международном положении. Интересно – какой же вопрос обсудят? После Пленума ЦК, видимо, А.В. нас 1-ых секретарей соберет.

8 апреля, понедельник.

* * *

Славгород – Крестьянское

До обеда заседал на исполкоме районного Совета. Рассматривали вопрос об укреплении «Межколхозстроя». После обеда поехал в Славгородский совхоз, смотрел поля, влагу в почве и смотрели с директором Славгородского совхоза А.А.Финком выборочное боронование зяби. Боронование идет неплохо. Так постепенно очевидно и войдем в полевые работы. Ранняя нынче весна. Влага в почве сейчас есть, можно сказать, в достатке. Но ведь до сева целый месяц. Солнце и ветер ежедневно вытягивают влагу из почвы.

Прибавляется день сегодня до 13 час. 43 мин. Вспоминаются слова деда Плетнева из рассказа Е.Лазарева «Крестьянское гнездо»: «Вот сколько ни живи, а прибавленью дня всегда заново радуешься. Всякая радость человеку приедается, а эта никогда. Какой тут закон, а? … - Закон такой, парень, что люди свое происхождение из земли ведут. Весна приходит – земля радуется, и мы с тобой тоже. Как земля, так и мы».

Да. Как земля, так и мы … Верно хорошо сказано. Иду по заборонованному полю – пахнет свежей землей, весной. Хорошо!

9 апреля, вторник.

* * *

Славгород – Табуны. Славгород – Некрасово

Ездил в Табунский район по заданию крайкома КПСС. В совхозе «Алтай» проверял работу по укреплению трудовой дисциплины. Избран такой метод проверки: дайте мне материал о том, что положительного в этой работе. Вот тут и пошли поиски.

Был в магазинах, смотрел торговлю. Разницы нет.

После обеда поехал смотреть поля и заехал в Некрасово, собрал секретарей партийных организаций, побеседовал с

ними. Заехал к скульптору, посмотрел еще незаконченную скульптуру В.И.Ленина и воина со знаменем. Неплохо.

Сегодня стоит жаркий день: + 18. В машине невозможно ехать – душно, жарко.

На полях идет выборочно боронование.

Разговаривал с Процюком – начальником краевого Управления сельского хозяйства. Хороший он человек, с ним можно решить любой вопрос.

10 апреля, среда.

* * *

Славгород

Готовил доклад к пленуму РК КПСС «О боевитости партийных организаций». Требования по улучшению работы партийных организаций повышаются, а люди, их уровень, особенно грамотности, в цеховых партийных организациях у коммунистов растет очень медленно, а в иных местах совсем не растет годами. Обсудили статью о таких организациях Абашкина «Коммунист в своей парторганизации» и забыли. Все идет, как прежде. Нет и дисциплины. Совсем залиберальничались, заигрались в демократию, а дела идут так, что никому ничего не нужно.

Появилось много людей начальствующего состава, которые обходят острые углы, подводные камни. Сейчас это в моде – скрывать недостатки тем, что надо воспитывать, надо не наказывать и прямые провалы отдельных работников из-за лени, халатности, нежелания сходят благополучно с рук. Некоторые так приспособились, что только исправно деньги получают.

11 апреля, четверг.

* * *

Славгород

Сегодня работает 228 агрегатов, которые заборонили около 25 тыс. га зяби, трав и паров.

Звонил из крайкома КПСС Джужа – пом. секретаря, сообщил, что звонил из Москвы А.В.Георгиев, интересовался делами на полях. В «Алтайской правде» опубликован некролог – умер начальник управления торговли крайисполкома В.А.Лебедев. Написано после тяжелой болезни. Очевидно сердце. Говорят, он был здоровым на последней сессии краевого Совета. Она была дней 20 назад.

Провел заседание бюро РК КПСС, слушали отчет секретаря парткома Пограничного совхоза Антонюка. Вяло работает, а народ в этом совхозе трудный, дисциплину понимает плохо. Члены бюро РК критиковали сильно его, предлагали выговор записать, но потом ограничились строгим предупреждением. Тоже либеральничаем, ибо сверху не разрешают сейчас практиковать партийные взыскания. И тоже напрасно. Спохватятся.

12 апреля, пятница.

* * *

Славгород – Семеновка

Вчера ездил в Семеновку, смотрел работу на полях.

Сегодня работаю над учебником по организации сельскохозяйственного производства.

Вечером на квартиру зашел главный инженер управления Малюков, приехал из Крыма. Рассказывает, что в Москве много говорят и сожалеют о гибели Ю.А.Гагарина. На месте катастрофы самолета нашли обломок крыла и воронку в земле. Конечно, от них ничего не осталось и похороны в Москве были символическими.

От аэродрома находился в 60 км., это две минуты лета и за эти две минуты оборвалась связь и погибли люди. О причинах катастрофы не говорят – или не выяснены, или просто не разглашают. У нас в стране даже автоавария считается чуть ли не сверх секретом, а за границей все знают и пишут. Идет слух, рассказывает он, что Титов болеет белокровием, получил сильное облучение в космосе. Он действительно нигде не появляется и о нем ничего не слышно.

13 апреля, суббота

* * *

Славгород

Сегодня на окне убрали первый урожай спелых помидоров. Мы со Светланой посадили их в декабре прошлого года в ящике. Сегодня утром сорвали пять красных помидоров и съели их за завтраком. На очереди еще 7 помидоров. Хорошо получилось. Все сфотографировались около помидоров.

День сегодня солнечный, прекрасный. На полях идет работа. А.В.Георгиев должен вчера приехать с Пленума ЦК.

Поднят вопрос об обучении женщин механизаторским профессиям. Это имеет оборонное значение.

Надо завтра поездить, посмотреть, что делают соседи на полях – проехать по казахстанской земле, побывать в Кулундинском совхозе. Надо заставить Сельхозтехнику и гл.инженера искать сеялки СЗС-9. Кулундинцы до Сызрани, до завода добрались и везут сеялки, а наши спят, пока их не толкнешь.

14 апреля, воскресенье.

* * *

Славгород – Крестьянское, Селекционное

Работал над докладными в крайком КПСС по выполнению поручений, которые были даны мне, как члену крайкома КПСС. Ездил на поля. Был в Пограничном и Славгородском совхозах. На полях Славгородского совхоза измерил температуру почвы: + 8 на глубине 15 см.

Стоят солнечные и ветряные дни – почва быстро высыхает. Сегодня на бороновании работает 330 агрегатов. Заборонили 60 тыс.га.

Был на приеме начальник авиагарнизона С.М.Антонкин со своим заместителем. Ждут к себе высокое начальство из СибВО. Просят принять участие во встрече. Очевидно, желают показать, что с местными властями у них хорошие отношения. Оно так и есть. В работе по-иному нельзя. Этого не понимает только тот, кто безразлично относится к своим обязанностям.

Был на межрайбазе. Смотрел товары импортные – из Японии и Вьетнама – изделия из химии. Тряпки красивые, но не практичные. После первой стирки или сбегаются и делаются в 5 раз меньше, или расползаются.

15 апреля, понедельник.

* * *

Славгород

Утром был в авиаучилище, смотрел чехословацкие реактивные самолеты, на которых тренируются курсанты авиашколы. Машина красивая, легкая. Пилоты хвалят её. На южном аэродроме сели высокие гости – генералы из Москвы, два зама Главкома по авиации. Встретили их, коротко побеседовали и поехали по своим делам. Из СибВО прилетал Дмитрий Тихонович Никишов. Этот генерал наш частый гость и хороший знакомый.

Днем работал в кабинете. В полпятого ездил в сельхозтехникум, сдал экзамен по экономике и организации сельскохозяйственного производства. Сулаев поставил пятерку. Теперь надо сдать за пятый курс. Осенью надо сдать государственный экзамен. Было бы здорово.

Вчера опять вечером резко менялась погода и мне было плохо, хотя вчера был в больнице и мерил давление – оно было 150/80. Почти нормальное. Вечером очевидно, подскочило.

16 апреля, вторник.

* * *

Славгород

Позвонили из крайкома КПСС. 19 апреля будет краевой партийный актив, просят выступить. Отказывался: не могу же быть постоянным оратором. Выступить обязательно, - последовал ответ. Сел готовить выступление. Видимо, надо сказать о распаде мелких населенных пунктов и о борьбе с баптистами. Это относится к идеологической работе.

Сегодня пасмурная погода, идет дождь. Он начался в 7 часов утра. Выступление к партийному активу подготовил и напечатал на машинке. Кажется, получилось неплохо.

Во второй половине дня должен приехать из Благовещенки Пешков Н.Я.

Разговаривал с Процюком. Беседа у него с Поповым состоялась. Завтра еду в Барнаул, на партийный актив.

Отдельные хозяйства начинают пахать пары. Все сходятся на том, что зерновые надо сеять 10-13 мая. Что будет дальше с погодой, покажет время.

17 апреля, среда.

(Продолжение следует).

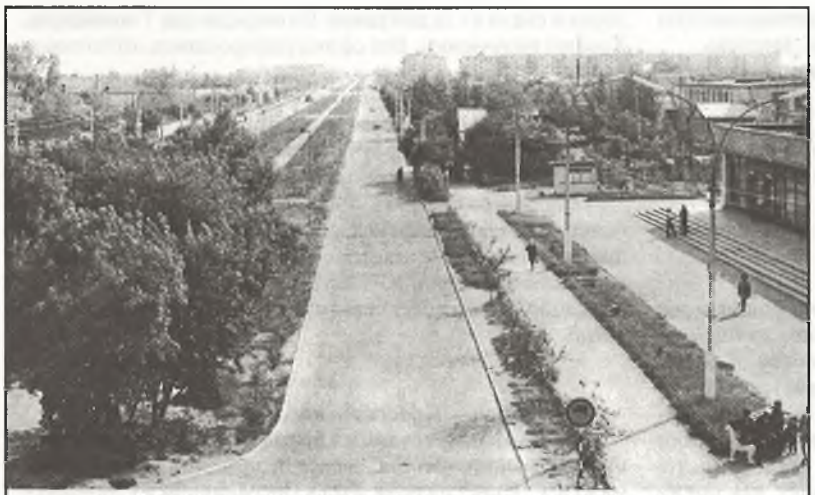
ул. Ленина от кинотеатра «Искра». I половина 70-х годов.

Обеспеченность одного жителя города жилой площадью составляет 8 кв. метров, при нормативе 9 кв. метров. Доля жилищного фонда, обеспеченного водопроводом, канализацией и центральным отоплением, составляет 24%. Обеспеченность детскими дошкольными учреждениями составляет 64%, школьными местами в общеобразовательных школах 67% в расчете обучения учащихся в одну смену. На одну тысячу человек приходится в больничных учреждениях всего 15-16 коек.

Водопотребление на 1 жителя в сутки на коммунально-бытовые нужды составляет 60 литров. Фактическая обеспеченность на 1 тыс. человек составляет: бани -4,6, норма – 5; гостиницы - 2, норма – 5; прачечные – 7, норма - 90 кг.

Обеспеченность города промышленными и продовольственными магазинами соответствует нормативам, однако большинство магазинов находятся в неприспособленных помещениях и имеют неприглядный вид. Требуется строительство в городе современных типовых магазинов. Обеспеченность предприятиями общественного питания открытой сети в городе составляет 34,5%, в средних учебных заведениях - 60%, на промышленных предприятиях - 78%.

Библиотеки города находятся в приспособленных помещениях, в городе нет Дома пионеров.

Город обеспечивается тепловой энергией за счет предприятий и организаций и котельной микрорайона. Имеющиеся в городе 95 маломощных котельных различных предприятий и организаций с численностью работающих около 500 человек малоэффективны и допускают перерасход топлива сверх нормативов. Для улучшения теплоснабжения в городе необходимо ускоренное строительство районной котельной.

Созидательная поступь

доклад председателя горисполкома В.В. Дементьева на сессии городского Совета народных депутатов 24 сентября 1981 г. о развитии города Славгорода за период с 1965-1980 года и проблемы его социального развития (без р.п. Яровое и Бурсоль)

За истекшие 15 лет (1965-1980 г.г.) город получил дальнейшее экономическое и социальное развитие. Возросли объемы производства промышленной продукции, как за счет строительства и ввода в действие новых предприятий и реконструкции существующих, а также за счет увеличения численности рабочих и роста производительности труда. За этот период были введены в действие новый мясокомбинат, молочно-консервный комбинат и швейная фабрика. Реконструировались и строились новые цеха на заводах радиоаппаратуры и КПО им. 8-летия Октября, мебельной фабрике. Внедрялось новое современное технологическое оборудование, станки, машины и автоматические линии. Все это позволило увеличить объем производства промышленной продукции в 2,5 раза, численность промышленно-производственного персонала увеличилась на 176%.

Дальнейшее развитие город получил в социальном развитии. Возросли в полтора раза объемы капитальных вложений, значительная часть которых направлялась на строительство жилья, объектов соцкультбыта и коммунального хозяйства. За счет средств государственных капитальных вложений и индивидуального строительства построено и введено в эксплуатацию 126,1 тысячи кв. метров жилья, городская больница на 420 коек, кинотеатр на 600 мест, две общеобразовательные школы на 964 места каждая, детских дошкольных учреждений на 1150 мест. Построено и введено в действие 43 км уличной водопроводной сети с мощностью водопровода 7,8 тыс. кубометров в сутки, канализация - мощностью 11 тыс. кубометров в сутки, с одиночным протяжением уличной сети 18,3 км, строились и реконструировались электрические сети, построены производственные базы дорожно-строительного управления и треста «Межрайгаз», жилищно-эксплуатационного хозяйства.

По состоянию на I января 1981 года на территории города находилось 10 промышленных предприятий союзного, союзно-республиканского и местного подчинения, которыми за 1980 год произведено промышленной продукции на сумму 115 миллионов рублей. Это предприятия минстанкопрома, министерства средств связи, пищевой, мебельной и легкой промышленности, выпускающие кузнечно-прессовые машины, продукцию средств связи, мебель, швейные изделия, мясомолонную продукцию, хлебобулочные изделия, пиво и строительный кирпич.

На территории города размещена ПМК-58 Славгородского общестроительного треста - мощность которой 2,3 млн рублей в год. Основной объем выполняемых ею строительно-монтажных работ - строительство жилья, объектов соцкультбыта и коммунального хозяйства. Город имеет 386,4 тыс. кв. метров общей полезной площади жилого фонда, из них 264 тыс. кв. метров жилой площади.

ПРОБЛЕМЫ СОЦИАЛЬНОГО РАЗВИТИЯ ГОРОДА

Перспективным планом социально-экономического развития города на 11-ю пятилетку предусматривается строительство производственной базы минводхоза сметной стоимостью 16,6 млн рублей, расширение и реконструкция действующих объектов предприятия п/я Р-6070 сметной стоимостью 17,4 млн рублей.

По линии местных Советов в городе начато строительство районной котельной сметной стоимостью 1972 тыс рублей, что положительно повлияет на ускоренное строительство жилья, объектов соцкультбыта и коммунального хозяйства (в настоящее время мощности квартальной котельной исчерпаны).

Город может получить свое дальнейшее развитие за счет интенсивного развития жилья, детских дошкольных учреждений, объектов культурно-бытового и коммунального назначения.

В настоящее время предприятия промышленности не испытывают недостатка в рабочих кадрах (имеется необеспеченность квалифицированными рабочими). Обеспеченность трудовыми ресурсами происходит в основном за счет сельских жителей. Однако из-за необеспеченности жильем и детскими дошкольными учреждениями на предприятиях города велика текучесть кадров.

Находящийся на городской территории Славгородский общестроительный трест «Главалтайстроя», из-за маломощной строительной базы (объем строительно-монтажных работ по городу, включая р.п. Яровое, составляет 12,4 млн рублей, из которых более 60% выполняется по р.п. Яровое) не в состоянии обеспечить выполнение строительно-монтажных работ, выделяемых в планах госкапвложений Министерствами и ведомствами.

Ежегодно значительная часть объемов капитальных вложений трестом в план не принимается, что отрицательно сказывается на социально-экономическое развитие города.

Высокий гость

Это сейчас отношение к Михаилу Сергеевичу Горбачеву как политическому деятелю и руководителю государства неоднозначное. Тогда было все иначе: секретарь ЦК КПСС по сельскому хозяйству – должность высокая, повыше министра, и никаких там «сильный-слабый», «хороший-плохой».

Вот в таком статусе высокого и почетного гостя побывал в Славгороде Горбачев летом семьдесят девятого. Нечасто наш город посещали руководители столь высокого ранга. И сопровождение было соответствующее: первый секретарь крайкома партии Николай Федорович Аксенов, председатель крайисполкома Владимир Николаевич Раевский несколько человек из крайкома и крайисполкома.

Однако не могу сказать, что «встречать высоких гостей пришел весь город». Нет, посторонних было не так уж много. Мне, тогда собственному корреспонденту «Алтайской правды», не дали задания, чтобы я написал о пребывании Горбачева в городе и районе. Поэтому я пришел на площадь в ранге любопытствующего, но – с фотоаппаратом.

Не знаю, какой была встреча гостя в горкоме партии. Михаила Сергеевича и сопровождающих его лиц увидел при выходе из городского музея и, конечно, сфотографировал… Все мы знаем, что Михаил Сергеевич, став Генеральным секретарем ЦК КПСС, много ездил по стране и любил встречаться и разговаривать с людьми. Вот и у нас он подошел к группе славгородцев. Владимир Андрианович Лобач, первый секретарь горкома партии, представил Горбачева горожанам и у них завязалась непродолжительная беседа. А я фотографировал…

Затем гости пошли к мемориалу Славы, самой большой достопримечательности города, возложили цветы. Минута молчания… И кортеж из нескольких черных «Волг» отправляется в путь. А путь такой – село Гришковка (колхоз имени Ленина), Николаевка (колхоз «Победа»), Подсосново (колхоз имени Кирова). Там было что показать высокому гостю – успехи в полеводстве, животноводстве, звероводстве, строительстве, благоустройстве и многое другое. Славгородский район тогда был одним из пунктов пребывания секретаря ЦК в крае и, конечно, не случайно.

Как бы к ним пристроиться? Договоренности-то заранее не было. И тут встречаю Олега Козлова, корреспондента краевого телевидения. У него задание – дать телеинформацию о пребывании Горбачева в Славгородском районе. Садимся в его старенький дребезжащий «уазик» и – за кортежем. Нагнали около села Гришковка, где Горбачев на обочине поля оживленно разговаривал с председателем колхоза имени Ленина Василием Васильевичем Гаасом. Олег начал снимать кинокамерой, я – фотоаппаратом. О чем они говорили, не запомнилось – не до этого было…

А потом случилось непредвиденное. Наша машина почему-то не завелась. Кортеж умчался по своему маршруту. Олег возился со своей «старушкой» и, мягко говоря, выражался нехорошими словами. И было от чего. Когда машина завелась, догонять гостей было делом бесполезным. Расстроенные, мы возвратились домой…

Анатолий ПАНТЮКОВ.
Фото автора.

На снимке: слева направо начальник отдела УКГБ В.С. Нестеров, первый секретарь горкома партии В.А. Лобач, секретарь ЦК КПСС М.С. Горбачев, первый секретарь крайкома партии Н.Ф. Аксенов, начальник УВД генерал И.Д. Налетов.

У мемориала Славы.

М.С. Горбачев беседует с председателем колхоза В.В. Гаасом (второй слева).

Имена и события былых дней

Мое личное мнение о журнале «Минувшие дни» – дело хорошее и, безусловно, нужное.

Очень толково суть и причины «красного бандитизма» изложил в своем докладе особоуполномоченный Толоконников А.В. Это сродни Кронштадскому мятежу, Тамбовскому восстанию (антоновщина). Необходимо было учитывать, что сибирские крестьяне были «с ног до головы собственники, плюс к тому самолюбивы, горды и темны, как ночь» (Толоконников). И если первые переселенцы в Славгороде жили в землянках, то уже к 1913г. в городе имелись деревянные дома, хотя еще и в 50-е годы строили в основном саманные хаты, из камыша, обмазанные глиной, без чердачных крыш. В таких домах я вырос и жил пока не уехал на учебу в институт. Очень многим деревянный дом построить было не под силу.

Хороший материал о докторе Печатальщикове В.С. Мне мама рассказывала, что у него был сын и уж почти взрослый, стёр ногу обувью, но посчитал, что это пустяк, а у него произошло заражение крови и спасти парня не смогли. Уж если не забывать и чтить память замечательного человека, которого любили и уважали жители города столько лет и который очень много сделал для их здоровья, то нужно не только писать об этом в книгах и журналах, а установить на больнице мемориальную доску и памятник хороший поставить на кладбище (если еще сохранилась могила).

Я не знаю существует ли сейчас железнодорожная школа, а если существует, то на здании обязательно надо установить мемориальную доску академику Трофимуку А.А. Он это заслужил. И улицы надо называть именами знаменитых земляков … .

Помню, очень долгое время работала главным врачом горбольницы Таусенова Клавдия Павловна, её дочь училась со мною в школе № 13 и в школе № 1. Однако о К.П.Таусеновой нигде нет упоминаний, хотя известной и почитаемый была она доктор.

Дегтярев П.С. – я его знал и помню, с его сыном Владимиром в одно время окончил школу № 1. Несколько раз был у них в квартире. С Владимиром работал в 1950-1951гг. в Барабинской геофизической экспедиции. Да, Павел Семенович был жестким человеком, но работал добросовестно, поэтому о нем и мнение двоякое. У нас на Руси испокон веков нет у народа справедливых оценок человеку. У нас или вознести до небес, или заклеймить и уничтожить.

На снимке стоят В.П. Барабаш (слева) и Н.Н. Данилец; сидят И.И. Гизбрехт и К.Б. Гельмель (справа).

Леонид Ильич Аблин – бывший председатель райкома по физкультуре и спорту (1940-1941 гг.). Я с ним был хорошо знаком, с его дочерью Ангелиной я учился в школе № 1. С ней мы общаемся и сейчас (это уже 58 лет). Она живет в Москве. У Леонида был еще старший брат Слава. Оба они были очень спортивные. Слава жил в Архангельске, его дочь Анжела и сейчас там живет.

Директора МТС Ашихина И.П. помню. Он сначала работал в Славгороде и его дочь училась со мной в одном классе, а потом они уехали в Подсосново.

Первого секретаря горкома партии Клячева В.А. запомнил хорошо. Он был небольшого роста, плотного телосложения с шикарными усами.

Я помню в 1954г. в г.Славгороде все ожидали приезда Хрущева Н.С. Я учился тогда в институте и был дома на каникулах. Но Хрущев проехал мимо.

На заготзерно, когда я учился в школе, нас посылали перелопачивать зерно, чтобы оно «не загорелось», т.к. нагревалось, когда было влажное и большими буртами складированное.

Родькина И.С. я не знаю, но помню, что в 50-х годах заведующим почтой был по фамилии Родькин. Он еще женился на моей однокласснице Елфимовой Маше (сейчас её фамилия Родькина). Я с ней встречался в Славгороде в 1990 году, когда приезжал на встречу в честь 40-летия окончания школы № 1, и в 1995г. она работала еще на телеграфе.

Встречался пару раз с Волчатниковым П.С., когда учился в школе и отец одного из моих одноклассников дружил с ним.

Фамилия Гайдадым мне знакома. Их много жило на Крестьянке (так раньше называли в народе с.Славгородское). С двумя Гайдадымами – Иваном и Ильей – я учился в школе № 13. С Ильей я встречался в Славгороде в 1995г.

И в книге «Славгород», и в журнале «Минувшие дни» читал о славгородцах – Героях Советского Союза, но я никогда не видел в городе Героя Советского Союза и в школьные годы у нас никогда не было встреч с Героями Советского Союза.

Я знал Героя Социалистического Труда Семена Ефимовича Пятницу. Он в свое время на Алтае был очень знаменит. Я встречался с его сыном Иваном. Был у них дома, они жили в соседнем Кулундинском районе. Сам Семен Пятница дружил с моим отцом, они когда-то жили в одной деревне, родители С.Е.Пятницы в 30-е годы были репрессированы. Беда случилась и с Иваном Пятницей. Он помогал отцу на уборочной, устал, прилег в поле отдохнуть, а отец его не заметил и сонному переехал на тракторе ногу, которую пришлось ампутировать.

Листая журнал «Минувшие дни», мне трудно было отмахнуться от воспоминаний. Сколько знакомых имен, фактов нашей жизни, с которыми сталкивался. А сколько еще осталось неосвещенным, ждет своего часа, своего рассказчика и читателя. Думаю, второй и последующие номера откроют новые эпизоды былых дней, прошедших свершений и трагедий. Старшее поколение сможет по-доброму вспомнить прекрасных людей, современников, а молодежи прошлое должно стать учебником нашей общей жизни.

Владимир БАРАБАШ,
заслуженный шахтер РФ,
академик Международной академии наук экологии, безопасности человека и природы, член-корреспондент академии горных наук.
Чебоксары, Республика Чувашия

ЖЕЛАЮ ДОЛГОЙ ЖИЗНИ И ЗДОРОВЬЯ

Василий Степанович Печатальщиков уже много лет работает в нашем городе. Я его помню с 1920 года, будучи еще ученицей начальной школы, когда мне пришлось побывать у Василия Степановича на приеме, как у опытного врача терапевта.

С первых лет своей работы в городе Славгороде тов. Печатальщиков зарекомендовал себя врачом, знающим свое дело. В 1929 году мне пришлось побывать в родильном отделении, где Василий Степанович оказал мне большую помощь при родах первой беременности. В 1933 году мне снова пришлось побывать в родильном отделении. В то время врачом-гинекологом была женщина, фамилию её я не помню. При родах у меня случилось большое несчастье и мне предложили сделать операцию. Я отказалась от этого и попросила вызвать Василия Степановича Печатальщикова. Обследовав меня, Василий Степанович заявил: - Все будет сделано как нужно, не волнуйся мамаша.

Дело обошлось без операции, ребенок остался жив и сейчас мой сын учится в 8-я классе.

Благодаря опытности и заботе о человеке со стороны врача Печатальщикова я несколько раз была спасена от преждевременной смерти.

Вот уже 27 лет как я знаю Василия Степановича Печатальщикова. Он, несмотря на свой преклонный возраст, выполняет работу врача с любовью, желая оказать больному всяческую помощь. Он в любое время дня и ночи, невзирая ни на какую погоду, идет к больному, не требуя средств передвижения.

Василий Степанович служит примером для многих молодых работников медицины.

Я от всего сердца выношу благодарность тов. Печатальщикову. В день 50-летия его медицинской деятельности желаю Василию Степановичу долгой жизни и здоровья.

Варвара БАРАБАШ.

Примечания:

Барабаш Варвара Михайловна (1909-1998). Одна из первых выпускниц Славгородского педагогичнского техникума. В 20-50-х годах учитель начальных классов городских школ. Мать Владимира Павловича Барабаша.

Архивный отдел администрации г.Славгорода Ф.Р. - 17, оп. 1к, д. 5, л. 29.

Старые здания - свидетели истории города

Улица имени Карла Либкнехта, 191

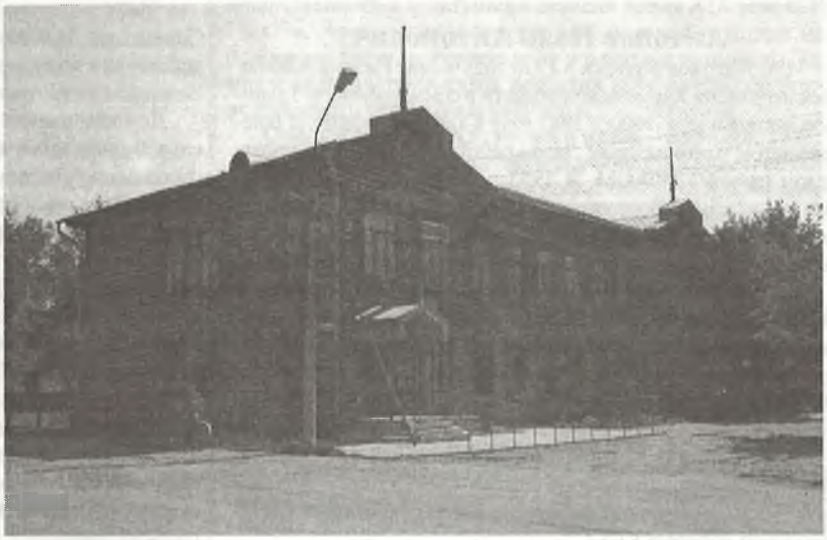

Двухэтажное бревенчатое здание расположено в центральной части города. Год постройки -1920. Здание является памятником архитектуры XX века. В нем сохранились элементы первоначального интерьера. Здание было построено как жилой дом. Его высота – 9 метров. В 30-е годы прошлого столетия здесь находилось общежитие педагогического техникума. В годы Великой Отечественной войны здание было передано под военный госпиталь, а с 1945 по 1966 годы в нем вновь было общежитие педучилища. С 1967 по 2005 годы – это учебный корпус педагогического колледжа. В 2005 г. здание перешло в муниципальную собственность. В настоящее время первый этаж занимает Славгородский филиал главного бюро медико-социальной экспертизы по Алтайскому краю, а кабинеты второго этажа арендуют краевые ведомства и службы.

Улица имени Володарского, 192

Здание построено в 1929 году как Славгородская горэлектростанция. В южной части здания были установлены двигатели отечественного и чехословацкого производства.

В 1937 г. мощность станции составляла 100 кВт. В 1965 году, согласно постановлению крайисполкома, горэлектростанция перешла в подчинение «Алтайкоммунэнерго», затем стала базовой Славгородских межрайонных электрических сетей. В 80-х годах коллективом Славгородских МЭС (директор А.Г. Кропов) была построена новая производственная база. Сменился и адрес предприятия. В бывшем здании электростанции располагался дорожный участок, с 1991 по 1998 годы здесь квартировала (второй этаж) редакция газеты Немецкого национального района «Новое время». В настоящее время это пожарная часть.

Текст и фото Сергея ЮРЧЕНКО.

Кто есть кто

Биографические справки

Антонов Иван Антонович

И.А. Антонов родился в 1930 году в селе Ржавка Алексеевского района Харьковской области в семье рабочего. Трудовую деятельность начал в 1945 году в Табунском районе телеграфистом конторы связи. Затем работал заведующим орготделом райкома ВЛКСМ. В 1953 г. вступил в ряды КПСС. После службы в Вооруженных Силах СССР И.А. Антонов был инструктором райкома партии, секретарем райкома ВЛКСМ, заведующим орготделом Табунского райкома КПСС.

В 1960 г. после окончания Омской советско-партийной школы был направлен на работу председателем сельхозинспекции Табунского райисполкома. Избирался заместителем председателя Табунского, Славгородского, председателем Поспелихинского райисполкомов, первым секретарем Целинного райкома КПСС.

В 1973 году И.А. Антонов был избран первым секретарем Славгородского райкома партии. С 1975 года и до своей безвременной кончины работал первым секретарем Третьяковского райкома КПСС.

Заслуги И.А. Антонова отмечены орденами Трудового Красного Знамени, «Знак Почета», тремя медалями.

Он неоднократно избирался в состав крайкома КПСС.

Умер И.А. Антонов 24 апреля 1984 года.

Бирченко Анна Алексеевна

А.А. Бирченко родилась 19 июля 1922 года в селе Колывань Новосибирской области в крестьянской семье.

В 1940 году поступила на зоотехнический факультет Горского сельскохозяйственного института (город Орджоникидзе Северо-Осетинской АССР, ныне г. Владикавказ, Республика Северная Осетия-Алания). Закончила вуз в 1944 году. Во время Великой Отечественной войны (1942 г.) вступила в Коммунистическую партию, активно участвовала в оборонительных работах. Награждена медалью «За оборону Кавказа».

С января 1945 года начала трудиться старшим зоотехником Кубанского государственного завода коневодства в Краснодарском крае. В январе 1949 года переехала в Славгород, работала старшим зоотехником колхоза, заведующей сельхозотделом райисполкома, главным зоотехником Некрасовской МТС.

С ноября 1955 года по май 1957 года была на партийной работе - секретарем Славгородского горкома КПСС. Затем вновь перешла на производство – главным зоотехником совхоза «Славгородский», селекционно-опытной станции. В 1962 – 65 годах А.А. Бирченко – главный зоотехник, зам.начальника Славгородского производственного управления.

С апреля 1965 года по декабрь 1971 года А.А. Бирченко была председателем Славгородского райисполкома.

За активное участие в освоении целинных и залежных земель награждена орденом «Знак Почета», трудовые заслуги А.А. Бирченко отмечены несколькими медалями.

Умерла А.А. Бирченко в 1976 году, в г. Барнауле.

Богатюк Петр Яковлевич

П.Я. Богатюк родился 30 сентября 1918 года в селе Павловка Славгородского района в семье украинских крестьян – переселенцев.

После окончания в 1936 году Славгородского педагогического училища получил назначение учителем Кукаренской школы Карасукского района, а затем был переведен учителем Крыжановской школы Славгородского района. В декабре 1939 года призывается в ряды Красной Армии. Служил на Дальнем Востоке, принимал участие в боевых действиях в период войны с милитаристской Японией. В годы Великой Отечественной войны вступил в партию.

Демобилизован из рядов Советской Армии в мае 1946 года. В июле этого же года избран первым секретарем Славгородского райкома ВЛКСМ. В феврале 1948 года был избран вторым секретарем Славгородского РК партии, а в августе 1950 г. – первым секретарем райкома ВКП (б).

В августе 1953г. освобожден от обязанностей первого секретаря РК КПСС в связи с направлением на учебу в краевую партийную школу. После окончания учебы работал инструктором отдела парторганов крайкома КПСС. В декабре 1956 года был избран первым секретарем Бурлинского райкома партии.

В июне 1962 года П.Я. Богатюк утвержден и.о. председателя Славгородского горисполкома, а 10 августа 1962 года на сессии горсовета избран председателем горисполкома. 22 марта 1965 года освобожден от обязанностей председателя горисполкома.

С 1965 года по 1975 год работал заместителем управляющего Славгородского общестроительного треста по кадрам и быту.

С 1975 года П.Я. Богатюк проживал в г. Владимир, где на протяжении десяти лет трудился в учреждениях здравоохранения на хозяйственных должностях.

П.Я. Богатюк имел правительственные боевые и трудовые награды. Неоднократно избирался депутатом Советов городского и районного уровней.

Умер 16 февраля 1985 года во Владимире.

Галютев Иван Филиппович

И.Ф. Галютев родился в 1916г. в селе Ключи Камешкирского района Пензенской области в крестьянской семье. С ранних лет начал трудовую деятельность рядовым колхозником.

После окончания в 1941 году Ленинградского института механизации и электрификации сельского хозяйства работал инженером совхоза в Новосибирской области. С 1943 года работает в Алтайском крае главным инженером Бийского треста совхозов, директором Некрасовского моторемонтного завода в г. Славгороде. Член КПСС с 1945г.

В сентябре 1953 года И.Ф. Галютев был избран председателем Славгородского горисполкома. В связи с переводом на работу в управление сельского хозяйства крайисполкома на сессии горсовета 29 марта 1955г. он был освобожден от обязанностей председателя горисполкома.

И.Ф. Галютев занимал должности первого заместителя начальника и начальника крайсельхозуправления. С 1969 года на протяжении 10 лет он возглавлял краевое производственное управление мелиорации и водного хозяйства. С 1979 г., находясь на пенсии, продолжал трудиться.

И.Ф. Галютев был награжден орденами Октябрьской Революции, Трудового Красного Знамени, двумя орденами «Знак Почета», медалями. В 1967г. ему было присвоено высокое звание «Заслуженный механизатор сельского хозяйства РСФСР».

И.Ф. Галютев избирался депутатом Славгородского горсовета, членом бюро ГК партии, депутатом краевого Совета, членом крайкома КПСС.

В период работы в Славгороде директором завода и председателем горисполкома, а также в краевых структурах много сделал для повышения жизненного уровня граждан, развития сельского хозяйства.

Умер И.Ф. Галютев 6 апреля 1984 года в Барнауле.

Жильников Петр Акимович

П.А. Жильников родился 5 ноября 1922 года в селе Угловое Угловского района Алтайского края. После окончания Рубцовского педагогического техникума работал учителем Угловской средней школы.

С 1942 г. – в Красной Армии. Был снайпером, командиром отделения разведки, оперуполномоченным контрразведки «Смерш». Воевал на Юго-Западном, Южном, 4-ом Украинском, 3-ем Белорусском фронтах. Героизм и отвага П.А. Жильникова отмечены орденом Красной Звезды, медалью «За боевые заслуги», другими наградами.

После демобилизации в 1946 году был назначен прокурором Угловского, а затем Завьяловского района. С 1950г.- секретарь Завьяловского РК партии. В годы подъема целины работал директором совхоза. В 1959 г. был избран первым секретарем Завьяловского райкома КПСС. Окончил в 1965г. Славгородский сельхозтехникум.

В декабре 1965 года П.А. Жильников избирается первым секретарем Славгородского райкома партии. В 1973г. он был переведен в крайком КПСС. С 1977 года и до ухода на пенсию в 1985 г. П.А. Жильников работал начальником управления охотничье-промыслового хозяйства при крайисполкоме.

За заслуги перед государством П.А. Жильников был награжден двумя орденами Трудового Красного Знамени, орденами «Знак Почета» и Отечественной войны I степени, медалями.

П.А. Жильников избирался депутатом районных и краевого Совета, членом крайкома КПСС.

Умер П.А. Жильников 14 марта 2005 года в Барнауле.

Немчинов Николай Николаевич

Н.Н. Немчинов родился 14 ноября 1919 года в поселке Аджановка Хабарского района Алтайского края. Свою трудовую деятельность начал в 1935 г. учителем начальной школы. Затем работал заведующим и директором школы, руководил районным отделом народного образования.

В 1941 – 1943 гг. Н.Н. Немчинов в действующей армии, участвовал в боях с фашистскими захватчиками, проявил мужество и героизм, отмеченные орденом Красной Звезды. Был тяжело ранен. В 1941 году стал коммунистом.

С 1944 года Н.Н. Немчинов на партийной работе: заведующий отделами Хабарского райкома, второй, а затем первый секретарь Солонешенского райкома КПСС.

В 1957 г. Н.Н. Немчинов направляется в один из крупнейших зерновых районов Алтая и промышленный центр северо-западной части края – Славгородскую партийную организацию. В должности первого секретаря Славгородского горкома КПСС он проработал пять лет. Н.Н. Немчинов внес огромный вклад в социально-экономическое развитие города и района.

С 1962 г. и по 1973 г. Н.Н. Немчинов возглавлял партком Кулундинского производственного управления, затем был избран первым секретарем Кулундинского райкома КПСС.

В течение 10 лет (1973 – 1983гг.) он работал директором треста «Плодопром». С 1983 г. находился на заслуженном отдыхе.

Н.Н. Немчинов избирался депутатом Верховного Совета РСФСР седьмого созыва (1967-1971гг.), делегатом XXIII съезда КПСС, членом крайкома партии, депутатом краевого и районного Советов.

Боевые и трудовые заслуги Н.Н. Немчинова отмечены высокими правительственными наградами – орденом Ленина, двумя орденами Трудового Красного Знамени , орденами Красной Звезды, Отечественной войны I степени и 16 медалями.

Умер Н.Н. Немчинов 29 сентября 2000 г. в Барнауле.

Книжная полка

Бородкин П.А. С.И. Гуляев. Жизнь и деятельность. - Барнаул. 1961.

В книге рассказывается о жизненном пути известного общественного и культурного деятеля Алтая XIX века С.И. Гуляева. Археология и этнография, история и устное народное творчество, горное дело и местные промыслы, химия и садоводство – таков широкий круг интересов этого неутомимого труженика, ученого и просветителя.

Очерки истории Алтайского края. - Барнаул, 1987.

Коллективный труд алтайских учёных посвящен самым значительным и своеобразным событиям, создающим интересную и необычную картину прошлого Алтайского края. В книге отражена многогранная жизнь края, широко используются данные центральных и местных архивов, воспроизводятся редкие фотографии.

Развитие сельского хозяйства Алтайского края. 1946 - 1986. - Сборник документов и материалов. - Барнаул, 1987.

В книге представлена история развития сельскохозяйственного производства в крае с 1946 по 1986 год.

Целина Алтая. - Барнаул, 1984.

О целине написано много книг. И не меньше того будет ещё написано. И это закономерно: большое видится на расстоянии. Не только в цифрах и фактах. Прежде всего - в людских судьбах. Целинникам Алтая, их достижениям и посвящен данный фотоальбом. В нём правдиво и беспристрастно запечатлены картины целинной действительности.

Самотохин, В.М. Алтайское созвездие. -Барнаул, 1990.

Настойчиво и бережно украшают своим трудом родные просторы жители Алтая. Преображение алтайской земли - это кропотливый труд не одного поколения людей. Общее представление о жизни, труде, общественной деятельности тружеников Алтая дают биографические сведения, включённые в настоящую книгу. В ней обобщён материал обо всех Героях Социалистического Труда, полных кавалерах ордена Трудовой Славы. В их числе -славгородцы С.Т. Каниболотский, Я.Г. Петерс, Ф.Ф. Шнайдер, И.П. Огняник.

Земля моя, Алтай. - Барнаул, 1977.

В очерках и рассказах раскрываются основные этапы сорокалетия Алтайского края. О замечательных людях Алтая, их созидательном труде рассказывают писатели и журналисты в этой книге. Два очерка посвящены славгородцам - Ф.Ф. Шнайдеру и С.Л. Буленок.

Народное хозяйство Алтая за 60 лет Советской власти. Статистический сборник. - Барнаул, 1977.

В сборнике опубликованы данные о развитии народного хозяйства и культуры Алтайского края за 60 лет Советской власти.

Местное самоуправление на Алтае. 1747 - 1919. Сборник документов. - Барнаул, 2003.

Сборник отражает деятельность органов местного самоуправления на Алтае, начиная с посадских изб и заканчивая земствами. Представленные материалы раскрывают принципы организации крестьянского общественного самоуправления в середине XVIII - в первой половине XIX в., показывают изменения в пореформенный период, особенности городского и земского самоуправления. Представлены основные направления их деятельности, принципы формирования выборных органов.

Партизанское и повстанческое движение в Причумышье. 1918 - 1922 гг. документы и материалы. - Барнаул, 1999.

Документы и материалы сборника помогут читателю составить собственное мнение по некоторым дискуссионным вопросам истории Алтайского края на одном из её переломных моментов, когда крестьяне края 1918 - 1919 гг. с оружием в руках защищали свои интересы в борьбе с правительством Колчака, а затем мятежами протестовали против политики Советской власти.

Народные избранники

Грандиозные социально-экономические изменения в нашей стране, которые произошли после Великой Октябрьской социалистической революции, получили законодательное закрепление в Конституции 1918 года. Создание Союза Советских Социалистических Республик в 1922 г. и принятие Конституции СССР в 1924 г. привели к некоторым изменениям Основного закона РСФСР как одной из союзных республик.

Исторические свершения 20-30х годов нашли отражение в Конституции СССР, принятой в декабре 1936 года. На основе этой Конституции и в соответствии с ней XVII Чрезвычайный Всероссийский съезд Советов в январе 1937 г. принял вторую Конституцию РСФСР.

В апреле 1978 г. была принята новая Конституция РСФСР, разработанная на основе и в соответствии с Конституцией СССР 1977 года.

Высшим органом государственной власти РСФСР являлся Верховный Совет. Срок полномочий которого Основным законом республики 1937 года определялся 4 года, а Конституцией 1978 года - 5 лет. В соответствии с изменениями в Конституции РСФСР с 1990 года высшим органом государственной власти определялся съезд народных депутатов.

Финал парламента с 1991 года «независимой» России трагичен. Антиконституционным указом президента РФ Ельцина он был распущен. Последний залп по остаткам советской власти дали в октябре 93-го танковые орудия, расстрелявшие здание, где располагался Верховный Совет.

Кого же делегировали славгородцы в высший орган государственной власти Российской Советской Федеративной Социалистической Республики на протяжении полувека?

Депутаты Верховного Совета РСФСР по Славгородскому избирательному округу.

1-й созыв (1938 – 1947 гг.)

Н.Г. Ковынев, заведующий отделом краевого комитета Всесоюзной коммунистической партии (большевиков).

2-й созыв (1947 – 1951 гг.)

И.И. Ветров, первый секретарь Кулундинского районного комитета Всесоюзной коммунистической партии (большевиков).

3-й созыв (1951 – 1955 гг.)

Н.Д. Непомнящая, председатель Кулундинского райисполкома.

4-й созыв (1955 – 1959 гг.)

В.Д. Калашников, уполномоченный Министерства заготовок СССР по РСФСР.

5-й созыв (1959 – 1963 гг.)

А.П. Мамонтова, трактористка колхоза им. Суворова Благовещенского района.

6-й созыв (1963 – 1967 гг.)

И.Д. Рыбченко, комбайнер совхоза «Табунский» Славгородского производственного колхозно-совхозного управления.

7-й созыв (1967 – 1971 гг.)

Ф.Ф. Шнайдер, председатель колхоза им. Кирова Славгородского района.

8-й созыв (1971 – 1975 гг.)

Я.Г. Петерс, председатель колхоза «Победа» Славгородского района.

9-й созыв (1975 – 1980 гг.)

А.А. Бобровников, министр финансов РСФСР.

10-й созыв (1980 – 1985 гг.)

Я.Я. Крец, председатель колхоза «Москва» Хабарского района.

11-й созыв (1985 – 1990 гг.)

В.Г. Самойленко, член Военного Совета – начальник Политуправления Сибирского военного округа, генерал-лейтенант.

Народный депутат РСФСР (1990 - 1993 гг.)

С.Н. Андреев, кузнец Славгородского завода радиоаппаратуры.

Летопись газетной строкой

Смотр заводских талантов

Настоящим праздником искусств стал на химическом заводе им. Г.С. Верещагина начавшийся здесь смотр заводской художественной самодеятельности в честь 100-летия со Дня рождения В.И. Ленина.

В смотре приняли участие почти все цеховые коллективы – всего более 600 человек.

«Знамя коммунизма», 8 апреля 1970 г.

* * *

Трудовые рапорты

Бригада монтажников М.Я. Сергеевой из пятого цеха завода радиоаппаратуры – инициатор соревнования за создание фонда экономии в честь 100-летия со Дня рождения В.И. Ленина – выполнила свою пятилетку. Сверхплановой продукции выпущено на 6389 рублей, сбережено материалов на 2150 рублей.

«Знамя коммунизма», 22 апреля 1970 г.

* * *

День ударного труда

Коллектив мебельной фабрики на два дня опережает график выпуска продукции. Два дня – это сверхплановые 1000 ученических стульев и 500 столов. День Ленинского юбилея считается ударным. Сегодня с конвейера фабрики будет снято школьной мебели значительно больше, чем в обычные дни.

«Знамя коммунизма», 22 апреля 1970г.

* * *

Пошло сухое молоко

Славгородский молочноконсервный комбинат стал выпускать новый вид продукции – сухое молоко, упакованное в полукилограммовые банки. К его производству готовились долго. Здесь побывали многие специалисты из разных городов Союза, выпускающие подобную продукцию. Новая линия дала уже десятки тысяч банок сухого молока. Освоив производственные мощности, комбинат планирует выпускать 4 миллиона банок сухого молока в год.

«Алтайская правда», 6 ноября 1981 г.

«Летопись газетной строкой» подготовили зав. архивным отделом В. Фукс и М. Петрова.

Ордена Великой Отечественной войны

Герой Советского Союза

Герой Советского Союза не просто высшее звание, которым отмечались выдающиеся заслуги перед государством, подвиги во имя Отчизны. Самое почетное звание в советской наградной иерархии – ярчайшее олицетворение великой эпохи.

Звание Героя Советского Союза было учреждено 16 апреля 1934 г., а первое награждение состоялось 20 апреля. Героями Советского Союза стали 7 летчиков – Водопьянов, Доронин, Каманин, Леваневский, Ляпидевский, Молоков и Слепнев, которые обеспечили спасение полярной экспедиции и экипажа ледокола «Челюскин».

Указом Президиума Верховного Совета СССР от 1 августа 1939 г. учреждена медаль «Золотая Звезда» Героя Советского Союза. Этот особый знак отличия за № 1 получил А. Ляпидевский.

В довоенные годы званием Героя Советского Союза было удостоено 626 (по другим данным 621) человек. Из них 5 – дважды (летчики Грицевец, Кравченко, Смушкевич, Денисов и полярник Папанин). В числе довоенных Героев – 3 женщины – Гризодубова, Осипенко и Раскова, 4 иностранца.

Подавляющее количество Героев Советского Союза появилось в период Великой Отечественной войны: свыше 11600 человек.

Среди Героев Советского Союза рядовой и сержантский состав составляет 35 %, офицерский 61 %, генералы, адмиралы, маршалы 3,3 % (около 380 человек).

Первыми Героями в годы войны стали летчики-истребители Жуков, Здоровцев и Харитонов.

14 июня 1942 г. появился первый дважды Герой Советского Союза, оба раза удостоенный высокого звания во время войны. Им стал морской летчик, командир авиаполка Сафонов (вторую звезду получил посмертно). Если брать дважды удостоенных звания Героя Советского Союза исключительно в период Великой Отечественной войны, включая советско-японскую, то таковых 98 человек.

Первым трижды Героем Советского Союза стал прославленный воздушный ас, командир авиадивизии Покрышкин. Трижды Героем в военный период стал также выдающийся летчик Кожедуб.

Легендарная комсомолка 18-летняя Зоя Космодемьянская была первой из 89 женщин, которым было присвоено звание Героя Советского Союза в годы войны (Указ от 16 февраля 1942 г.).

Самым юным Героем Советского Союза (посмертно) стал 17-летний партизан Леня Голиков, удостоенный этого звания 2 апреля 1944 г. Правда, в 1965 г. посмертно звание Героя Советского Союза было присвоено 15-летнему белорусскому партизану Марату Казею.

За подвиги, совершенные в период Великой Отечественной войны, звание Героев Советского Союза получило 17 иностранных граждан, в том числе 1 женщина – полька А. Кживань.

За всю историю существования СССР звания Героя Советского Союза были удостоены свыше 12770 человек. Дважды Героями Советского Союза стало 154 человека, из них одна женщина–летчик-космонавт СССР Светлана Савицкая, трижды – 3 (Покрышкин, Кожедуб и Буденный), четырежды – 2 (Маршал Советского Союза Жуков (1939, 1944, 1945 и 1956 гг.) и Генеральный секретарь ЦК КПСС, Председатель Президиума Верховного Совета СССР, Председатель Совета обороны, Маршал Советского Союза Брежнев (1966, 1976, 1978 и 1981 гг.).

Герой Социалистического Труда

Звание Герой Социалистического Труда являлось высшей степенью отличия СССР. Оно было учреждено Указом Президиума Верховного Совета СССР 27 декабря 1938 г. Знак особого отличия – Золотая медаль «Серп и Молот» - учреждена 22 мая 1940 г.

Первый Указ Президиума Верховного Совета СССР о присвоении звания Героя Социалистического Труда был подписан 20 декабря 1939 г. Это высшее звание было присвоено Сталину. Ему же была вручена Золотая медаль «Серп и Молот» №1. вторым Героем Соцтруда стал выдающийся конструктор стрелкового оружия Дегтярев (Указ от 2 января 1940г.).

Следующее награждение состоялось в соответствии с Указом Президиума Верховного Совета СССР от 28 октября 1940 г. Героями Соцтруда стали видные конструкторы военной техники Поликарпов, Яковлев, Токарев, Шпитальный, Грабин, Крупчатников, Иванов, Микулин, Климов.

Затем присвоение звания Героя Соцтруда состоялось уже в военное время. Оно было присвоено 1 августа 1941 г. организатору испытаний боевых самолетов академику Чаплыгину.

В годы Великой Отечественной войны звание Героя Соцтруда были удостоены конструкторы: самолетов - Ильюшин, Лавочкин, Туполев, танков - Котин, Морозов, Духов, авиадвигателей - Швецов, гаубиц - Петров, автомата ППШ - Шпагин, минометов - Шавырин, директора военных заводов Третьяков, Зальцман, Музруков, Максарев, Фомин, наркомы Шахурин, Устинов, Ванников, Тевосян, Вахрушев, Малышев, Седин, заместители наркомов оборонных отраслей Дементьев, Воронин, Хруничев.

В 1943 г. Золотые медали «Серп и Молот» были вручены членам ГКО, руководителям партии и правительства Берия, Кагановичу, Маленкову, Микояну, Молотову, а в 1944 г. звание Героя Соцтруда было присвоено Председателю Президиума Верховного Совета СССР Калинину.

Самым массовым было награждение в 1943 г. сразу 127 железнодорожников и военнослужащих железнодорожных войск. Этим же Указом от 5 ноября 1943 г. были названы имена и первых в советской истории женщин, удостоенных Золотой медали «Серп и Молот»: машинист паровоза Чухнок, дежурная по станции Жаркова и стрелочница Александрова.

В июне 1945 г. звание Героя Соцтруда было присвоено большой группе ученых.

Всего за довоенный период и за период Великой Отечественной войны звания Герой Соцтруда было удостоено 201 человек.

За период с 1938 по 1991 год в Советском Союзе звание Героя Соцтруда было присвоено 20559 гражданам. Иностранным гражданам это звание не присваивалось.

Дважды Золотой медалью «Серп и Молот» удостоились более 160 человек, а трижды Героями Соцтруда стало 16 человек. Среди них видные ученые, конструкторы и организаторы оборонного производства, создатели ядерного и ракетно-космического оружия Курчатов, Харитон, Зельдович, Щелкин, Сахаров, Ванников, Духов, Туполев, Ильюшин, Келдыш, Александров, Славский.

В 1949 г. золотые медали Героев Соцтруда в первый и последний раз вручили школьникам: таджикскому пионеру Турсунали Матказилову за сбор рекордного количества урожая хлопка и грузинской пионерке Нателе Челебадзе за успехи в выращивании и сборе чайного листа.

Звание Героя Соцтруда и Героя Советского Союза имели 10 человек. Золотыми медалями «Серп и Молот» в послевоенные годы были награждены 8 полных кавалеров ордена Славы, в их числе председатель Алтайского краевого совета ветеранов войны Христенко. Звания Героев Соцтруда были удостоены и наши земляки, председатели колхозов Славгородского района Шнайдер и Петерс, аппаратчик химзавода, Почетный гражданин города Славгорода Каниболотский.

Орден Ленина

Орден Ленина являлся высшей советской наградой, занимавший в орденской иерархии верхнюю ступень.

Первое награждение орденом Ленина за №1 состоялось 23 мая 1930 г. Высшую награду страны получила газета «Комсомольская правда».

Красноармеец кавалерийского полка ОГПУ Панченко стал первым, кто получил орден Ленина за боевые заслуги. Он отличился в боях с басмачами весной 1933 г.

После учреждения званий Героев Советского Союза и Социалистического Труда орден Ленина стал вручаться всем удостоенным этого почетного звания.

Всего в предвоенные годы кавалерами ордена Ленина стали около 6500 человек. За годы Великой Отечественной войны орденом Ленина было награждено около 41 тысячи человек, из них порядка 36 тысяч за боевые заслуги. 207 воинских подразделений прикрепили орден Ленина к своим боевым знаменам.

С 1930 года и до распада СССР в 1991 г. орденом Ленина награждено более 460 тысяч человек.

Наибольшее количество орденов Ленина – 11 – имел Маршал Советского Союза Устинов, 10 орденами Ленина были награждены академик Александров и авиаконструктор Яковлев.

Дважды орденом Ленина награждали Алтайский край.

Орден «Победа»

Орден «Победа» - высшая военная награда СССР. Этот полководческий орден был учрежден одновременно с солдатским орденом Слава в 1943 г.

Орден «Победа» №1 был вручен командующему 1-м Украинским фронтом Маршалу Советского союза Г. Жукову 10 апреля 1944г. Второй орден «Победа» Жуков получил будучи командующим 1-м Белорусским фронтом в 1945 г.

Высшим военным орденом были также удостоены (в порядке награждения) Маршалы Советского Союза:

Начальник Генерального штаба, а затем командующий 3-м Белорусским фронтом А. Василевский;

Верховный Главнокомандующий И.Сталин (с 27 июня 1945 г. Генералиссимус Советского Союза);

Командующий 2-м Белорусским фронтом К. Рокоссовский;

Командующий 1-м Украинским фронтом И. Конев;

Командующий 2-м Украинским фронтом Р. Малиновский;

Командующий 3-м Украинским фронтом Ф. Толбухин;

Командующий Ленинградским фронтом Л Говоров;

Представитель Ставки Верховного Главнокомандующего С. Тимошенко;

Начальник Генерального штаба генерал армии А. Антонов;

Командующий Дальневосточным фронтом К. Мерецков.

Среди иностранных граждан орденом «Победы» были награждены американский генерал Д. Эйзенхауэр, британский фельдмаршал Б. Монтгомери, король Румынии Михай I, польский генерал М. Роля-Жимерский, маршал Югославии И.Б. Тито.

20 февраля 1978 г. высшим полководческим орденом был награжден Маршал Советского Союза Л. Брежнев. После его смерти награждение было аннулировано.

Всего орденом «Победа» произведено 20 награждений, его кавалерами стали 12 советских военачальников (Жуков, Василевский и Сталин – дважды) и 5 иностранных подданных.

Орден Красного Знамени

Орден Красного Знамени – первый орден, учрежденный в СССР. Свое начало он берет с первого советского ордена «Красное Знамя» РСФСР, который был учрежден декретом ВЦИК 16 сентября 1918 г. Первым кавалером ордена стал легендарный герой гражданской войны будущий Маршал Советского Союза В. Блюхер.

Свои ордена имели в период гражданской войны и в начале 20-х годов и другие республики, объединившиеся в 1922 г. в СССР.

Первой единой боевой наградой Советского Союза стал орден «Красное Знамя», учрежденный Постановлением ЦИК СССР от 1 августа 1924 г. Статут ордена в последующие годы неоднократно уточнялся.

За период с 1918 по 1924 годы орден боевого Красного Знамени был вручен 14 598 раз, в том числе воинским частям и соединениям, городам. С 1924 по 1933 гг. состоялось 2164 награждения. Затем до конца 30-х годов им награждали редко, так как он был единственным боевым орденом СССР.

В начальный период Великой Отечественной войны награждения орденом Красного Знамени оставалось редкостью. Первым кавалером этого боевого ордена в военное время стал летом 1941 г. летчик, ст.политрук Артемов, а первым воинским соединением, удостоенного почетного звания Краснознаменного, стала 99-я стрелковая дивизия. Эту высокую награду она получила за освобождение от гитлеровцев г. Перемышля к вечеру 23 июня 1941 г. Бойцы дивизии удерживали город 4 дня, после чего по приказу командования отступили на восток.

Всего за годы войны состоялось 238 тысяч награждений орденом Красного Знамени, в том числе более 3 тысяч воинских соединений, частей, подразделений, а также предприятий и учреждений.

Единственным человеком, награжденным орденом Красного Знамени 8 раз, был Герой Советского Союза, маршал авиации И. Пстыго.

Всего с 1924 по 1991 годы боевым орденом Красного Знамени было произведено свыше 581 тысячи награждений.

Орден Трудового Красного Знамени

Орден Трудового Красного Знамени был учрежден в 1928 г. Первыми его кавалерами стали механики Военно-Воздушных сил Республики В. Федотов, А. Шалагин и М. Квятковский за активное участие в спасении полярной экспедиции на дирижабле «Италия».

Орденом Трудового Красного Знамени №1 был награжден коллектив ленинградского завода «Красный путиловец» (позже Кировский завод).

До 1941 г. было совершено свыше 8 тысяч награждений орденом Трудового Красного Знамени.

Во время Великой Отечественной войны кавалерами ордена Трудового Красного Знамени стали более 21 тысячи тружеников тыла.

Всего с 1928 г. и до развала СССР в 1991 г. орденом Трудового Красного Знамени было совершено свыше 1 260 тысяч награждений.

Наибольшим числом орденов Трудового Красного Знамени - пяти – были удостоены знаменитая узбекская танцовщица, народная артистка СССР Тамара Ханум, академики Л. Ильичев, М. Леонтович, А. Шальников.

Почетной Трудовой награды были удостоены многие предприятия Алтайского края, среди них Славгородский химический завод им. Г.С. Верещагина.

Орден «Знак Почета»

Орден «Знак Почета» был учрежден Постановлением ЦИК СССР от 25 ноября 1935 г. и стал одной из самых распространенных наград для ударников довоенных советских пятилеток.

Спустя ровно месяц после его учреждения состоялось первое награждение. Орден «Знак Почета» №1 был вручен председателю узбекского колхоза «Батыр» А. Тиллябаеву.

За высокие показатели в боевой и политической подготовке среди первых награжденных орденом «Знак Почета» были и военнослужащие Рабоче-Крестьянской Красной Армии.

К началу войны орденом было награждено более 14,5 тысячи человек.

В период Великой Отечественной войны за проявленный трудовой героизм и самоотверженную работу орденом «Знак Почета» было награждено свыше 66 тысяч человек.

Эти орденом награждались предприятия, учреждения и организации. В 1981 г. орденом «Знак Почета» был награжден колхоз им. Кирова Славгородского района.

С 1935 по 1988 года орденом «Знак Почета» было произведено около 1,6 миллиона награждений.

28 декабря 1988 г. был учрежден орден Почета, идентичный по статуту и внешнему виду ордену «Знак Почета».

Орден Славы

Орден Славы был учрежден в один день с высшей военной наградой орденом «Победа». Он имел несколько особенностей, которых не было у других советских наград. Орденом Славы награждали исключительно солдат и сержантов (в авиации также младших лейтенантов). Награждение осуществлялось только в восходящем порядке, начиная с III степени. Статут ордена предусматривал повышение кавалеров всех трех ступеней в звании.

Право награждения орденом Славы III степени было предоставлено командирам соединений от командира бригады и выше, орденом Славы II ст. – от командующего армией, а орденом Славы I ст. мог награждать только Президиум Верховного Совета СССР. С 26 февраля 1947 г. право награждения орденом Славы всех ступеней перешло исключительно Президиуму Верховного Совета СССР.

Поскольку ордена направлялись на разные фронта партиями и распределялись среди штабов соединений, имевших право на награждение, затруднительно определить первого кавалера ордена Славы III ст. По одним данным 13 ноября 1943 г. был подписан наградной лист на представление к ордену ст.сержанта В. Малышева, который пробрался к вражескому пулемету, препятствовавшему продвижению советских частей, и уничтожил его. В других источниках первым был награжден орденом Славы III ст. сапер сержант Г. Исраелян. Однако орден Славы III ст. за № 1 получил бронебойщик ст.сержант И. Харин.

Первыми кавалерами ордена Славы II ст. стали саперы рядовые С. Баранов и А. Власов.

Первое награждение орденом Славы I ст. состоялось в июле 1944 г. Указом Президиума Верховного Совета СССР им были награждены пом.командира взвода ст. сержант К. Шевченко и сапер ефрейтор М. Питенин. А вот орден Славы I степени за №1 был вручен командиру отделения ст. сержанту Н. Залетову.

Среди более 2,5 тысяч полных кавалеров ордена Славы четверо стали и Героями Советского Союза – артиллерист гвардии ст. сержант А. Алешин, летчик мл. лейтенант И. Драченко, морской пехотинец гвардии старшина П. Дубинда и артиллерист ст. сержант Н. Кузнецов.

Полными кавалерами ордена Славы стали 4 женщины – снайпер старшина Н. Петрова, пулеметчица сержант Д. Станилиене, медсестра старшина М. Ноздрачева и воздушный стрелок-радист гвардии старшина Н. Журкина.

Восьми полным кавалерам ордена Славы в послевоенные годы присвоено звание Героя Социалистического Труда. Среди них В. Христенко, бывший зам. председателя крайисполкома, а ныне председатель краевого совета ветеранов войны. В. Христенко кавалер 4-х орденов Славы.

К концу советского периода истории орденом Славы I ст. было награждено более 2600 человек, орденом Славы II ст. – свыше 46 тысяч человек, орденом Славы III ст. около 998 тысяч человек.

Орден Суворова

Орден Суворова стал первой советской наградой, имевшей 3 степени. Он занимал первую ступень в иерархии полководческих орденов.

Решение об учреждении орденов Суворова и Кутузова было принято летом 1942 г. в период тяжелейших боев на юге страны, когда Красная Армия под ударами фашистских войск отступала к Дону. Указ об учреждении орденов был подписан на следующий день после знаменитого приказа Верховного Главнокомандующего № 227 от 28 июля 1942 г. «Ни шагу назад».

Первое награждение орденом Суворова I степени было произведено 28 января 1943 г. Указом Президиума Верховного Совета СССР за умелое и мужественное руководство боевыми операциями и достигнутыми успехами в боях с немецко-фашистскими захватчиками орденом Суворова I ст. были награждены 23 военачальника. Орден за №1 получил Г. Жуков.

Орденом Суворова I ст. удостоились около 30 военачальников союзных государств. Орденом Суворова I ст. была награждена 1-я гвардейская Пролетарская Московско-Минская, ордена Ленина, Краснознаменная, орденов Суворова и Кутузова I степеней мотострелковая дивизия, Военная академия им. Фрунзе, Военная академия Генерального штаба Вооруженных Сил СССР и Военная академия им. Дзержинского.

Первое награждение орденом Суворова II ст. состоялось 26 декабря 1942 г. Кавалером ордена Суворова II ст. за №1 стал командир 24-го танкового корпуса генерал-майор В. Баданов. Он был удостоен высокой награды за проведение глубокого рейда по тылам противника с разгромом крупного аэродрома близ станции Тацинская, с которого гитлеровцы вели снабжение группировки генерала Паулюса, окруженного под Сталинградом.

Первым кавалером ордена Суворова III ст. стал в феврале 1943 г. майор З. Гаранин. Орден за №1 он получил за нанесение большого урона превосходящим силам противника при умелом использовании тактического опыта.

Орденами Суворова различных степеней были награждены также видные советские конструкторы боевой техники и оружия.

Немало воинских частей и соединений были награждены орденами Суворова II и III степеней.

Всего орденом Суворова I ст. было произведено 391 награждение, орденом Суворова II ст. – 2863 награждения (в т.ч. 676 – соединений и частей), орденом Суворова III ст. – 4012 награждений (в т.ч. 849 – соединений и частей Красной Армии).

Орден Ушакова

Орден Ушакова – высший флотоводческий орден Советского Союза - был учрежден 3 марта 1944 г. Идея учреждения ордена принадлежит наркому Военно-Морского Флота СССР адмиралу флота Н. Кузнецову.

Указом Президиума Верховного Совета СССР от 16 мая 1944 г. произведено первое награждение орденом Ушакова I степени. Его кавалерами стали командир бригады подводных лодок Черноморского флота контр-адмирал П. Болтунов и командующий авиацией Черноморского флота генерал-лейтенант В. Ермаченков за успешные действия по освобождению Крыма. Знак ордена Ушакова I ст. №1 был вручен командующему Краснознаменным Балтийским флотом вице-адмиралу В. Трибуцу.

Дважды орденом Ушакова I ст. награждено 11 военачальников. Единственный иностранец, удостоенный высшей флотоводческой награды – ордена Ушакова I ст., стал британский адмирал Б. Рамсэй.

Восемь воинских частей ВМФ и два учебных заведения прикрепили к своим боевым Знаменам орден Ушакова I ст.

Орден Ушакова II степени за №1 был награжден командующий Кронштадтским оборонительным районом вице-адмирал Ю. Ралль. Его прабабушка по материнской линии была племянницей прославленного русского флотоводца Ф.Ф. Ушакова, а сам Ралль, кадровый офицер русского флота, до Октябрьской революции командовал миноносцем «Подвижный». Первое же награждение орденом Ушакова II ст. состоялось 10 апреля 1944 г. и его кавалерами стали 14 офицеров Северного флота.

Всего орденом Ушакова I ст. произведено 47 награждений, а орденом Ушакова II ст. – 194 награждения (в т.ч. 13 награждений частей и соединений ВМФ).

Орден Кутузова

Орден Кутузова был учрежден Указом Президиума Верховного Совета СССР 29 июня 1942 г. одновременно с орденом Суворова. В отличие от ордена Суворова орден Кутузова имел более «оборонительный» и «штабной» характер, что прописано в его статуте.

Указом Президиума Верховного Совета СССР от 28 января 1943 г. орденом Кутузова I ст. были награждены 17 военачальников. Почти все из них удостоились высокой награды за проведение операций в период Сталинградской битвы. Знак №1 ордена Кутузова I ст. был вручен командующему 24-й армии Донского фронта генерал-лейтенанту И. Галанину.

Тремя орденами Кутузова I ст. удостоены пять военачальников.

28 января 1943 г. состоялось и первое награждение орденом Кутузова II ст. Его кавалерами стали 4 советских генерала, а орден Кутузова II ст. за №1 вручен командиру 13-й гвардейской дивизии Герою Советского Союза генерал-лейтенанту А. Родимцеву.

Первым кавалером ордена Кутузова III ст. стал майор Н. Губин, награжденный Указом от 7 августа 1943 г. Орден Кутузова III ст. №1 получил полковник М. Парфенов, начальник штаба артиллерии армии, действовавшей на Курском направлении.

Орденами Кутузова разных степеней награждались конструкторы военной техники, организаторы оборонной промышленности.

Более 100 офицеров и генералов иностранных армий удостоились ордена Кутузова.

Всего орденом Кутузова I ст. произведено 675 награждений, в т. ч. Челябинского Тракторного завода, выпускавшего в годы войны танки. 3326 награждений было произведено орденом Кутузова II ст., в т.ч. 530 воинских частей и соединений. Из 3328 награждений орденом Кутузова III ст. 1060 относится к воинским частям и соединениям.

Орден Нахимова

Орден Нахимова был учрежден одновременно с орденом Ушакова Указом Президиума Верховного Совета СССР 3 марта 1944 г. и также имел две степени.

Первым был награжден орденом Нахимова I ст. начальник береговой обороны Черноморского флота генерал-лейтенант П. Моргунов (Указ от 16 мая 1944 г.). Орден Нахимова I степени за №1 был вручен 24 мая 1944 г. контр-адмиралу Н. Фельдману.

Первое награждение орденом Нахимова II ст. произошло 22 июля 1944 г. Им были награждены генерал-майор береговой службы Е. Жидилов и капитан 1-го ранга Д. Туз, а орден Нахимова II ст. за №1 получил капитан 2-го ранга Г. Слизкий.

Всего орденом Нахимова I ст. было произведено 82 награждения, в т.ч. 5 частей и соединений ВМФ. Орденом Нахимова II ст. было совершено 469 награждений, в т.ч. 2 воинские части.

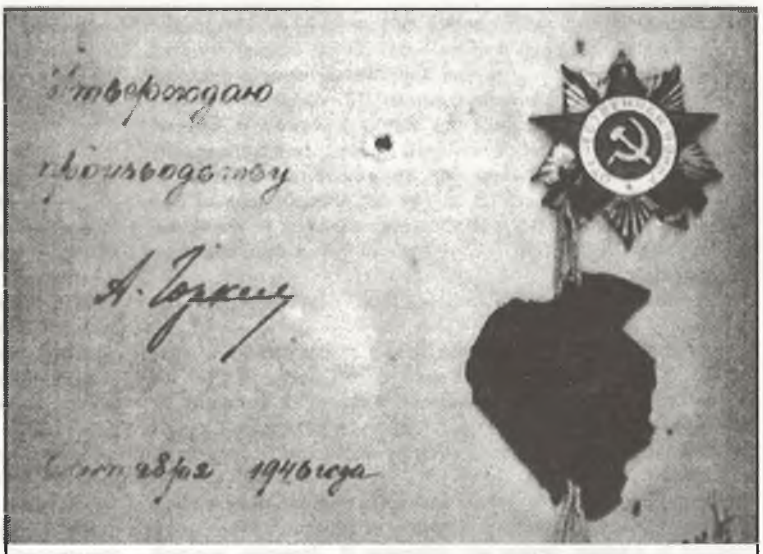

Утвержденный к выпуску образец ордена Отечественной войны II ст. 2-го типа за подписью секретаря Президиума Верховного Совета СССР А.Ф. Горкина.

Орден Богдана Хмельницкого

Орден Богдана Хмельницкого учрежден 10 октября 1943 г. Этим орденом награждались командиры и бойцы Красной Армии и ВМФ, а также партизаны. Одними из инициаторов создания ордена были известные украинские деятели культуры и искусства кинорежиссер Александр Довженко и поэт Микола Бажан.

Орденом Богдана Хмельницкого I степени №1 был награжден командующий 12-й армии 3-го Украинского фронта генерал-майор А. Данилов.

За обеспечение переправы через Днепр в ходе его форсирования Указом Президиума Верховного Совета СССР от 26 октября 1943 г. орден Богдана Хмельницкого II ст. №1 вручен командиру саперного батальона майору Б. Тарасенко.

Первое награждение орденом Богдана Хмельницкого III ст. состоялось 28 октября 1943 г. Кавалером этого ордена за №1 стал зам.командира батальона ст. лейтенант Т. Рыбин.

Орден Богдана Хмельницкого остался наградой нынешней Украины. В год 60-летия Победы им был награжден наш земляк, участник Великой Отечественной войны, заслуженный учитель Автономной Республики Крым В. Жемеров.

Всего орденом Богдана Хмельницкого за советский период истории было произведено награждений: I степени – 323 (в т.ч. 10 воинских частей), II степени – 2390 (в т.ч. 850 частей и подразделений), III степени – 5738 (в т.ч. 216 частей и подразделний).

Орден Александра Невского

Орден Александра Невского был учрежден Указом Верховного Совета СССР от 29 июля 1942 г. одновременно с орденами Суворова и Кутузова. Им награждали командиров Красной Армии от взвода до полка.

Первым кавалером ордена Александра Невского стал командир батальона морской пехоты ст. лейтенант И. Рубан.

В числе награжденных орденом Александра Невского есть женщины-офицеры. Одной из них была командир эскадрильи ночных бомбардировщиков гвардии капитан Мария Смирнова.

Орденом Александра Невского были награждены около 70 иностранных офицеров и генералов.

Единственный фронтовик, награжденный тремя орденами Александра Невского – командир артиллерийского полка полковник Николай Невский.

Высоким командирским орденом были награждены и славгородцы капитан П. Бочаров и капитан И. Яковченко.

Всего орденом Александра Невского произведено 42 165 награждений, в том числе 1473 частей и соединений Красной Армии и ВМФ.

Орден Отечественной войны

Орден Отечественной войны - первая награда, учрежденная в ходе Великой Отечественной войны Указом Президиума Верховного Совета СССР от 20 мая 1942 г. Он имел две степени.

Его первыми кавалерами стали артиллеристы капитан И. Криклий, мл. политрук И. Стаценко и ст. сержант А. Смирнов, награжденные Указом Президиума Верховного Совета СССР от 2 июня 1942 г. Орденом Отечественной войны I степени за №1 был награжден посмертно старший политрук В. Конюхов. В соответствии со статутом орден Отечественной войны I степени №1 и орденская книжка были переданы семье погибшего героя.

Орденом Отечественной войны II степени №1 также посмертно был удостоен разведчик ст. лейтенант П. Ражкин.

Орденом Отечественной войны награждались также труженики тыла.

Наибольшее количество орденов Отечественной войны – 5 первой степени и один второй степени – получил в годы войны летчик Иван Федоров. В 1985 году Герой Советского Союза И. Федоров получил еще один – юбилейный вариант ордена Отечественной войны I ст.

Всего до 1985 г. орденом Отечественной войны I ст. было произведено свыше 344 тысяч награждений, из них около 325 тысяч непосредственно в военные годы. Орденом II степени было совершено более 1 млн. награждений, из них свыше 950 тысяч в период войны.

Юбилейным вариантом ордена Отечественной войны было произведено более 2 млн. награждений, а орденом II ст. – почти 5,5 млн.

Орден Красной Звезды

Орден Красной Звезды был учрежден 5 мая 1930 г. и стал второй советской боевой наградой.

Первым кавалером ордена Красной Звезды стал командующий Особой Краснознаменной Дальневосточной армией В. Блюхер. Он удостоился ордена Красной Звезды №1 за блестяще проведенную операцию по отпору китайской агрессии во время событий на Китайской Восточной железной дороге.

Боевой орден давался за героические поступки, не обязательно связанными с военными действиями. Им награждали за успешное освоение военной техники. Одной из первых женщин, удостоенных «Звездочки» была командир эскадрильи М. Нестеренко, отмеченная за высокое летное мастерство.

К началу Великой Отечественной войны орденом Красной Звезды было произведено свыше 21,5 тысячи награждений.

За боевые заслуги и подвиги в годы Великой Отечественной войны орденом Красной Звезды было произведено более 2 млн. 800 тысяч награждений.

В послевоенные годы (до 1958 г.) орден вручался также за выслугу лет (15 лет безупречной службы), за спасение боевой техники, самоотверженные поступки.

Пятикратным кавалером ордена Красной Звезды был дважды Герой Советского Союза генерал-майор авиации И. Степаненко, ряд других генералов и офицеров.

Всего за шесть десятилетий с 1930 и до 1991 года орденом Красной Звезды было произведено почти 4 млн. награждений.

Медаль "ЗолотаяЗвезда"
Героя Советского Союза

Орден
Ленина

Орден
"Победа"

Золотая медаль "Серп и Молот"
Героя Социалистического труда

Орден
Красного Знамени

Орден Трудового
Красного Знамени

Орден
"Знак Почета"

Орден Славы
1-й степени

Орден Славы
2-й степени

Орден Славы
3-й степени

Орден Суворова
1-й степени

Орден Ушакова
1-й степени

Орден Кутузова
1-й степени

Орден Нахимова
1-й степени

Орден Богдана
Хмельницкого 1-й степени

Орден Суворова
2-й степени

Орден Ушакова
2-й степени

Орден Кутузова
2-й степени

Орден Нахимова
2-й степени

Орден Богдана
Хмельницкого 2-й степени

Орден Суворова
3-й степени

Орден Кутузова
3-й степени

Орден Богдана
Хмельницкого 3-й степени

Орден
Александра Невского

Орден Отечественной
войны 1-й степени

Орден Отечественной
войны 2-й степени

Орден
Красной Звезды

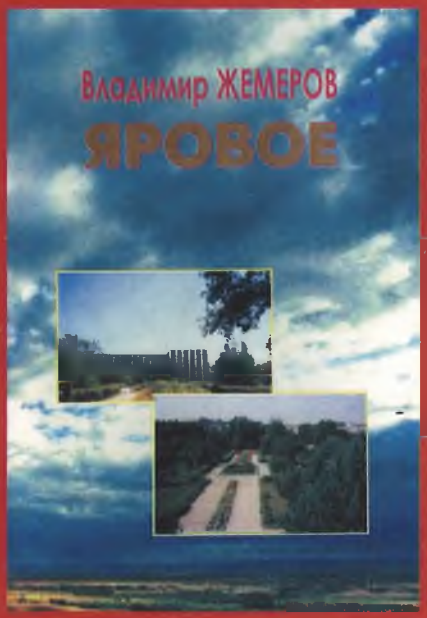

Вышли в свет новые книги замечательного историка - краеведа Владимира Герасимовича Жемерова.

Одна из книг - "Яровое" - посвящена самому молодому городу Алтайского края. Раскинувшийся на берегу соленого озера Яровое бывший рабочий поселок химиков появился на карте в годы Великой Отечественной войны. В книге много страниц посвящено Славгороду, в состав горсовета которого вплоть до 1993 года входил г. Яровое.

Железная дорога пришла в Славгород в годы первой мировой войны. Она связала центр хлебной Кулундинской степи с Транссибирской магистралью. Зерно, выращенное крестьянами Славгородского уезда, сыграло большую роль в ликвидации голода в стране. О трудовой доблести работников стальных магистралей повествуется в книге "Железная дорога и большой хлеб степной Кулунды".

ЧИТАЙТЕ В СЛЕДУЮЩИХ НОМЕРАХ:

- *Переселенцы на кабинетных землях*
- *Из воспоминаний участников гражданской войны*
- *Продотряд: как добывали хлеб*
- *Губернские времена*
- *Культурная революция в округе*
- *Академик Трофимук: о времени и о себе*
- *Соль Екатерины: из истории Бурлинского соляного промысла*
- *Железная дорога и ее люди*
- *Перепись населения в 1917 г.*
- *Подсосново - "маленькая Германия" в Сибири*

СЛАВГОРОД
МИНУВШИЕ ДНИ
№ 2, 2004 г.
ИСТОРИКО-КРАЕВЕДЧЕСКИЙ ЖУРНАЛ

Адрес редакции:
658820, Россия,
Алтайский край,
г. Славгород,
ул. К. Либкнехта, 136,
Администрация города.

При перепечатке материалов ссылка на журнал «Минувшие дни» обязательна.
© «Минувшие дни», 2004 г.

Сдано в набор 22.03.05 г.
Подписано в печать 08.05.07 г.
Набрано и сверстано в компьютерном центре ГУП АК «Славгородская типография»
Формат 62Х84/8
Бумага офсетная
Печать офсетная
Усл. печ. лист 30
Тираж 500х118
Заказ № 739

Отпечатано в ГУП АК «Славгородская типография» по адресу:
658820, Россия,
Алтайский край, г. Славгород,
ул. К. Маркса, 144
Тел.: 5-28-27
E-mail: sl_tip@ab.ru